



HEROICA
CIUDAD
JUÁREZ

Gobierno Municipal 2024-2027



Instituto Municipal de
Investigación y Planeación

RADIOGRAFÍA SOCIOECONÓMICA DEL MUNICIPIO DE JUÁREZ

2025

ASÍ COMENZÓ 2026



2025



HEROICA
**CIUDAD
JUÁREZ**

Gobierno Municipal 2024-2027



Instituto Municipal de
Investigación y Planeación

RADIOGRAFÍA
SOCIOECONÓMICA
DEL MUNICIPIO DE JUÁREZ
2025
ASÍ COMENZÓ 2026

CIUDAD JUÁREZ, CHIHUAHUA, 2026

Castañeda Picasso, Thania; López de Lara Vargas, Jorge Saúl; Montañez Gálvez, Francisco Iván; Morales Aguirre, Alfredo.

Radiografía socioeconómica del municipio de Juárez 2025, así comenzó 2026

128 p. 230 x 320 mm

1. Estadística
2. Demografía
3. Movilidad urbana
4. Economía

Primera edición, 2026

Instituto Municipal de Investigación y Planeación
Ciudad Juárez, Chihuahua, México
Benjamin Franklin 4185, Col. Progresista
www.imip.org.mx

Impreso en México

ISBN: 978-970-96531-4-4

Coordinación editorial: Álvaro Roberto Manuel Mora Palacios; Alfredo Morales Aguirre
Diseño de cubierta y maquetación: José Mario Serrano Antúnez
Fotografía de cubierta: Ricardo Luna Sáenz
Corrección ortotipográfica y de estilo: Wendy Pamela Figueroa Neri

RADIOGRAFÍA
SOCIOECONÓMICA
DEL MUNICIPIO DE JUÁREZ
2025
ASÍ COMENZÓ 2026

Lic. Cruz Pérez Cuéllar
PRESIDENTE MUNICIPAL DE JUÁREZ

Dr. Álvaro Roberto Manuel Mora Palacios
DIRECTOR GENERAL DEL INSTITUTO MUNICIPAL DE INVESTIGACIÓN Y
PLANEACIÓN (IMIP)

EQUIPO TÉCNICO RESPONSABLE:

Mtro. Alfredo Morales Aguirre
COORDINADOR GENERAL DE GEOESTADÍSTICA E INFORMÁTICA

Mtro. Francisco Iván Montañez Gálvez
JEFE DE ESTADÍSTICA

Mtra. Thania Castañeda Picasso
Mtro. Francisco Iván Montañez Gálvez
ANÁLISIS DE INFORMACIÓN, DESARROLLO DE TABLAS, CUADROS Y GRÁFICAS

Arq. Jorge Saúl López de Lara Vargas
ELABORACIÓN DE CARTOGRAFÍA Y ANÁLISIS ESPACIAL

Lic. José Mario Serrano Antúnez
DISEÑO GRÁFICO E INFOGRAFÍAS

Radiografía socioeconómica del municipio de Juárez 2025, así comenzó 2026, es un documento elaborado por el departamento de Estadística del Instituto Municipal de Investigación y Planeación.

Se puede hacer uso de la información que aquí se presenta siempre y cuando se cite este documento.



Daniel Alejandro Ruiz



Presentación	7
Introducción	9
CONTEXTO REGIONAL	13
Conectividad regional	14
Distancia entre cruces internacionales	15
Contexto metropolitano binacional	16
Resumen	17
DEMOGRAFÍA	19
Crecimiento histórico	20
Dinámica poblacional	24
Hogares y fecundidad	25
Migración	28
Movimientos migratorios	29
Resumen	31
SALUD	33
Acceso a la salud	34
Mortalidad	35
Establecimientos de atención a la salud	36
Resumen	39
EDUCACIÓN	41
Características educativas	42
Indicadores	44
Ubicación de las escuelas de nivel básico	47
Ubicación de las escuelas de nivel media superior	48
Ubicación de las escuelas de nivel superior	49
Resumen	50
SEGURIDAD	53
Incidencia delictiva del fuero común	54
Densidad de robos	55
Densidad de robos a negocios	56
Violencia familiar	57
Delitos cometidos a Niñas, Niños y Adolescentes (NNA)	59
Apoyo a víctimas de violencia	61
Percepción y sensación de seguridad	63
Incendios por km ²	64
Incendios por colonia	65
Resumen	67

ECONOMÍA	69
Indicadores económicos	70
PEA y PNEA.....	71
Salario	72
Empleo.....	74
Empleo y establecimientos económicos.....	75
Establecimientos económicos	76
Comercio exterior e inversión extranjera directa.....	80
Industria de la transformación	81
IMMEX	82
Resumen	84
FINANZAS PÚBLICAS	87
Ingresos del municipio de Juárez	88
Egresos del municipio de Juárez	91
Ingresos: comparativa de municipios.....	92
Resumen	93
MOVILIDAD	95
Conectividad regional y puertos fronterizos.....	96
Puertos fronterizos.....	97
Padrón vehicular	99
Movimiento aeroportuario	100
Incidentes viales	101
Resumen	104
INFRAESTRUCTURA Y EQUIPAMIENTO	107
Vivienda	108
Infraestructura	110
Equipamiento.....	112
Resumen	114
MEDIO AMBIENTE	117
Recolección de residuos sólidos urbanos	118
Climatología.....	119
Agua.....	120
Usos de suelo y vegetación	121
Resumen	122

La planificación urbana contemporánea requiere información sólida, actualizada y contextualizada, que permita comprender la complejidad de nuestros territorios y orientar decisiones estratégicas. La recopilación, sistematización y análisis de datos constituyen herramientas fundamentales para conocer la realidad social, económica, ambiental y territorial de la ciudad, así como para diseñar políticas que fortalezcan la calidad de vida y la resiliencia urbana.

Este documento se presenta como un esfuerzo integral para ofrecer un panorama completo de los principales indicadores que reflejan la evolución del municipio de Juárez y sus desafíos actuales. La consolidación de información estratégica en ámbitos como población, desarrollo económico, movilidad urbana, infraestructura, medio ambiente y finanzas públicas proporciona una visión multidimensional del territorio y de sus habitantes, facilitando un análisis profundo de las tendencias, brechas y oportunidades que moldean el futuro urbano.

Más que un ejercicio anual de recopilación de datos, este documento constituye una herramienta de análisis que respalda la toma de decisiones orientadas al desarrollo sostenible y a la construcción de ciudades equitativas, inclusivas y resilientes. Su elaboración se alinea con los Objetivos de Desarrollo Sostenible y con una visión prospectiva que busca anticipar los retos y oportunidades hacia 2040, fomentando políticas públicas más eficaces y fundamentadas en evidencia.

Este año se ha puesto especial énfasis en capturar los cambios significativos que marcaron el último periodo, reconociendo que cada cifra representa un avance, una necesidad o una oportunidad para fortalecer la planificación urbana. Este informe, desde su primera edición, se ha consolidado como un referente técnico y como memoria viva del desarrollo municipal, reforzando la importancia del conocimiento local como base para una planeación urbana integral y sostenible.

Agradecemos de manera especial el respaldo del Ayuntamiento Municipal 2024-2027, cuyo compromiso con la generación de información confiable y la promoción del desarrollo sostenible ha sido decisivo para la continuidad y fortalecimiento de este ejercicio técnico y ciudadano.

Lic. Cruz Pérez Cuéllar
Presidente Municipal de Juárez



Ciudad Juárez forma parte de una de las regiones más activas de la frontera norte de México, donde convergen dinámicas económicas, sociales y territoriales de carácter binacional. Su desarrollo está ligado a su relación con Estados Unidos, a la evolución de su planta productiva y a las características de su población.

Ante esta complejidad, contar con información actualizada y rigurosa resulta esencial para comprender los factores que inciden en la calidad de vida de sus habitantes y en el desarrollo del municipio, por lo que la *Radiografía socioeconómica del municipio de Juárez 2025: así comenzó 2026*, elaborada por el Instituto Municipal de Investigación y Planeación (IMIP), ofrece un análisis integral de los principales indicadores que configuran la realidad local. Publicada de manera ininterrumpida desde 2002, esta edición da continuidad a una serie histórica que permite observar con claridad las transformaciones estructurales del municipio, que aporta una base técnica para la planeación urbana, la investigación académica y la formulación de políticas públicas.

Con el propósito de facilitar la consulta y aprovechamiento, el documento se organiza en diez capítulos temáticos que abordan los componentes fundamentales del desarrollo municipal.

Contexto regional: Analiza el área metropolitana binacional conformada por Ciudad Juárez, El Paso y Las Cruces. A partir de indicadores actualizados se contrastan variables demográficas y socioeconómicas en ambos lados de la frontera, donde destacan las interrelaciones que caracterizan a esta región en los años 2024 y 2025.

Demografía: Examina la evolución reciente de la estructura por edad y sexo, tasas de natalidad y mortalidad, y los movimientos migratorios que inciden en el perfil demográfico del municipio, así como la jefatura de los hogares por sexo, lo que permite visibilizar cambios en las estructuras familiares.

Salud: Evalúa la infraestructura médica y el equipamiento disponible, tal como la cantidad de consultorios y camas de hospitalización, así como la ubicación de los establecimientos de atención a la salud. Se analizan las principales causas de muerte, así como las tasas de mortalidad. Lo anterior brinda una perspectiva general sobre la situación de la salud local.

Educación: Presenta los indicadores educativos para ofrecer una visión general sobre los estudiantes en los distintos niveles, desde la enseñanza básica hasta la educación superior. Se incluyen datos de matriculación universitaria de los ciclos escolares recientes, así como indicadores de eficiencia terminal y otros como la relación alumnos-escuela, alumnos-docente y alumnos-grupo en los niveles de educación básica y media superior, que proporcionan una caracterización detallada del sistema educativo local.

Seguridad pública: Integra estadísticas sobre delitos del fuero común, tasas de incidencia delictiva y comparativos con el estado de Chihuahua y el ámbito nacional. Se examinan patrones espaciales relacionados con delitos como robos, violencia familiar y agresiones hacia niñas, niños y adolescentes, así como la demanda de apoyo a víctimas de violencia por parte del Instituto Municipal de las Mujeres (IMM). Adicionalmente, se incluye el análisis de la percepción y sensación de seguridad de la población de 18 años y más.

Economía: Recopila indicadores económicos de la Encuesta Nacional de Ocupación y Empleo (ENOE), el Directorio Estadístico Nacional de Unidades Económicas (DENUE) y el Programa de la Industria Manufacturera, Maquiladora y de Servicios de Exportación (IMMEX),



elaborados por el INEGI, junto con información del Banco de México, el Instituto Mexicano del Seguro Social (IMSS), la Secretaría de Economía y el Centro de Información Económica y Social (CIES). Con ello, se abordan el Índice Nacional de Precios al Consumidor, la evolución del tipo de cambio, la composición del empleo, la inversión extranjera directa, el comercio exterior y el comportamiento del sector manufacturero y maquilador, además de mapas temáticos que ilustran la distribución espacial de la actividad económica en Juárez.

Finanzas públicas: Examina la estructura de ingresos y egresos del gobierno municipal, que detalla la composición de la recaudación fiscal por cada concepto. Se realiza una comparación de los ingresos per cápita entre Juárez y otros municipios, lo que facilita el análisis sobre participaciones, aportaciones federales, aprovechamientos y otros ingresos.

Movilidad: Analiza los factores que influyen en el flujo de personas y bienes a nivel local y regional. Se revisan los volúmenes de cruce en las garitas internacionales, el padrón vehicular, la dinámica del transporte aéreo y un registro preciso de incidentes viales ocurridos en 2024-2025, lo que permite identificar patrones de desplazamiento.

Infraestructura y equipamiento: Examina el estado del parque habitacional y la cobertura de servicios básicos (agua, drenaje, electricidad y gas natural) en el municipio. A través de indicadores como el acceso a financiamiento para vivienda y el consumo hídrico per cápita. La sección se complementa con cartografía que detalla el tipo de revestimiento en la red vial y la distribución territorial de los espacios culturales y deportivos.

Medio ambiente: Presenta indicadores sobre la gestión de residuos sólidos urbanos, variables climáticas como temperatura, caída de nieve y velocidad del viento. Incluye cartografía de usos de suelo y vegetación con datos del INEGI.

La *Radiografía socioeconómica del municipio de Juárez 2025: así comenzó 2026* reafirma su vocación como base técnica para la toma de decisiones. Al sistematizar indicadores clave con rigor metodológico y enfoque territorial, el IMIP entrega a la sociedad juarense un instrumento que trasciende el registro histórico para convertirse en una herramienta de gestión activa. Estos datos permiten ajustar estrategias, medir avances con precisión y anticipar escenarios, fortaleciendo así la capacidad institucional.



CONTEXTO REGIONAL

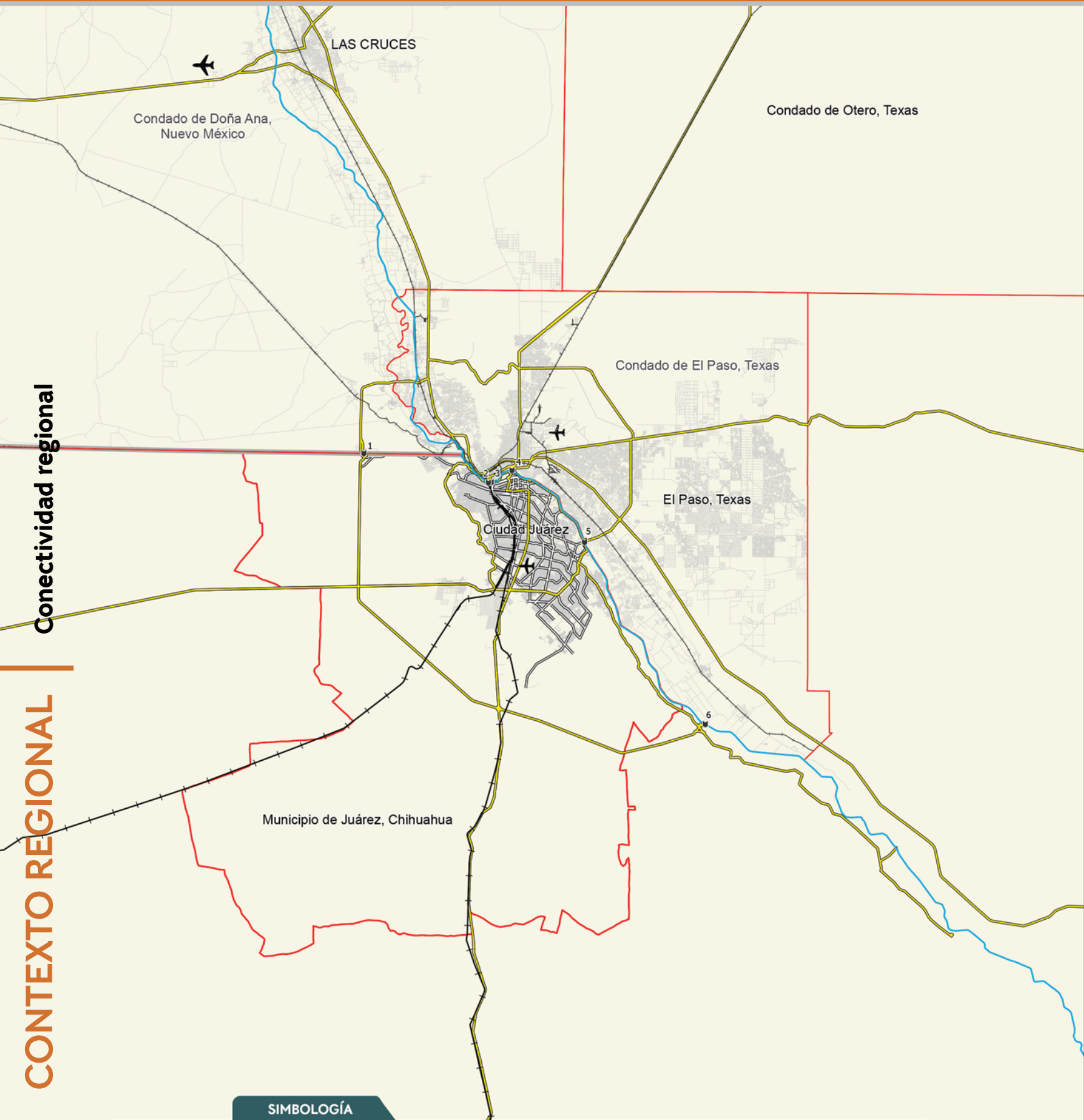

SIMBOLOGÍA

- Cruce fronterizo
- Aeropuerto
- Río Bravo
- Municipio/Condado
- Límite internacional
- Conectividad regional
- Vialidad principal
- Red vial
- Vía de ferrocarril



Consulta este mapa en línea



Instituto Municipal de Investigación y Planeación



Distancia entre cruces internacionales en la región metropolitana binacional

ID	Origen	Destino	Distancia en km
1	Puerto Fronterizo Jerónimo - Santa Teresa	Puente Internacional Paso del Norte	18.68
		Puente Internacional Lerdo - Stanton	19.05
		Puente Internacional Córdoba de las Américas	21.75
		Puente Internacional Zaragoza - Ysleta	34.71
		Puente Internacional Tornillo - Guadalupe	63.61
2	Puente Internacional Paso del Norte (Santa Fe)	Puerto Fronterizo Jerónimo - Santa Teresa	18.68
		Puente Internacional Lerdo - Stanton	0.39
		Puente Internacional Córdoba de las Américas	3.88
		Puente Internacional Zaragoza - Ysleta	16.48
		Puente Internacional Tornillo - Guadalupe	47.37
3	Puente Internacional Lerdo - Stanton	Puerto Fronterizo Jerónimo - Santa Teresa	19.05
		Puente Internacional Paso del Norte	0.39
		Puente Internacional Córdoba de las Américas	3.51
		Puente Internacional Zaragoza - Ysleta	16.17
		Puente Internacional Tornillo - Guadalupe	47.14
4	Puente Internacional Córdoba de las Américas	Puerto Fronterizo Jerónimo - Santa Teresa	21.75
		Puente Internacional Paso del Norte	3.88
		Puente Internacional Lerdo - Stanton	3.51
		Puente Internacional Zaragoza - Ysleta	14.90
		Puente Internacional Tornillo - Guadalupe	46.80
5	Puente Internacional Zaragoza - Ysleta	Puerto Fronterizo Jerónimo - Santa Teresa	34.71
		Puente Internacional Paso del Norte	16.48
		Puente Internacional Lerdo - Stanton	16.17
		Puente Internacional Córdoba de las Américas	14.90
		Puente Internacional Tornillo - Guadalupe	31.89
6	Puente Internacional Tornillo - Guadalupe	Puerto Fronterizo Jerónimo - Santa Teresa	63.61
		Puente Internacional Paso del Norte	47.37
		Puente Internacional Lerdo - Stanton	47.14
		Puente Internacional Córdoba de las Américas	46.58
		Puente Internacional Zaragoza - Ysleta	31.89

Fuente: Elaboración propia.

Contexto metropolitano binacional



	2024				2025			
	Municipio de Juárez	Condado de El Paso, Texas	Condado de Doña Ana, Nuevo México	Región Metropolitana	Municipio de Juárez	Condado de El Paso, Texas	Condado de Doña Ana, Nuevo México	Región Metropolitana
POBLACIÓN								
Población total (1)	1,565,723	875,784	229,366	2,670,873	1,602,133	881,728	233,599	2,717,460
de 0 a 18 años (%)	28.7	25.7	25.7	27.4	27.9	25.2	22.3	26.5
de 19 a 64 años (%)	64.0	51.7	51.7	58.9	63.8	61.1	60.1	62.6
de 65 años y más (%)	7.3	22.6	22.6	13.7	8.3	13.7	17.6	10.9
FINANZAS PÚBLICAS								
Presupuesto (pesos)	9,188,163,343	11,000,303,191	4,956,909,928	25,145,376,463	9,934,270,500	11,039,885,293	6,887,818,623	27,861,974,416
Presupuesto (dólares)(2)	491,824,307	601,767,133	271,165,751	1,364,757,191	525,934,443	584,492,021	364,666,382	1,475,092,846
ECONOMÍA								
Población económicamente activa mayor de 15 años (%) (3)	63.5	62.9	59.3	61.9	62.0	62.5	60.7	61.7
Población ocupada por sectores económicos (%) (4)								
▶ Industria	63.0	5.3	5.9	24.7	61.7	6.7	4.5	24.3
▶ Comercio y servicios	32.8	86.4	87.7	69.0	34.2	85.8	89.1	69.7
▶ Construcción	4.2	8.3	6.4	6.3	4.1	7.5	6.4	6.0
AGUA								
Consumo de litros promedio diario por persona (5)	318	488	689		315	472	628	

Notas metodológicas: La información censal correspondiente al año 2020 se puede consultar en ediciones anteriores impresas o en línea en la página www.imp.org.mx del Instituto Municipal de Investigación y Planeación.

1. En el municipio de Juárez, los datos de población total para 2024 y 2025 se obtuvieron del Instituto Nacional de Estadística y Geografía (INEGI), con base en la Encuesta Nacional de Ocupación y Empleo (ENOE) con corte a diciembre. Por su parte, para los condados de El Paso y Doña Ana, para el mismo periodo, la información se obtuvo del United States Census Bureau; cabe señalar que los datos de 2024 corresponden a una estimación de julio de ese año, en tanto que los de 2025 se obtuvieron mediante cálculos propios.

2. Para las finanzas públicas, el indicador del presupuesto de egresos del municipio de Juárez se convirtieron a dólares de acuerdo al tipo de cambio peso a dólar de mediados de cada año, así como para los condados de El Paso y Doña Ana se realizó la conversión de dólares a pesos.

3. En el municipio de Juárez se utilizó la población económicamente activa (PEA) de 15 años y más, según lo publicado en la ENOE con corte a diciembre. En el caso de los condados de El Paso y Doña Ana, dicha variable se refiere a la PEA de 16 años y más.

4. En los sectores económicos, las cifras están referidas a los cierres de cada año. En Juárez, la fuente son los trabajadores formales registrados en el Instituto Mexicano del Seguro Social (IMSS), mientras que en los condados de El Paso y Doña Ana, los datos fueron obtenidos del United States Census Bureau. Cabe mencionar que no se incluyen los empleos insertados en el sector gobierno ni agricultura.

5. La información sobre el consumo de litros promedio diario por persona se obtuvieron mediante cálculos propios a partir de datos de la Junta Municipal de Agua y Saneamiento (JMÁS) y del INEGI para Ciudad Juárez. En el caso del Condado de El Paso, se utilizaron como fuentes El Paso Water y el United States Census Bureau. Para el Condado de Doña Ana los datos de 2024 corresponde a Southwest Environmental Finance Center y el United States Census Bureau, mientras que la información de 2025 se determinó mediante una estimación propia proyectando un escenario base de 50% de cumplimiento de la meta de conservación, basado en el informe del Southwest Environmental Finance Center.

Fuente: Elaboración propia con datos de la Encuesta de Ocupación y Empleo, diciembre 2024-2025, INEGI. United States Census Bureau. Banco de México. County of El Paso Texas - Budget and Fiscal Policy. Doña Ana County Financial Services Department. Business Dynamics Statistics, United States Census Bureau. Instituto Mexicano del Seguro Social (IMSS). Junta Municipal de Agua y Saneamiento (JMÁS). El Paso Water. Southwest Environmental Finance Center.

- La población total de la región metropolitana binacional conformada por el municipio de Juárez, Chihuahua, y los condados de El Paso, Texas y Doña Ana, Nuevo México, pasa de 2,670,873 habitantes en 2024 a 2,717,460 en 2025.
- El municipio de Juárez tenía 1,565,723 habitantes en 2024 y 1,602,133 en 2025. El condado de El Paso, tenía 875,784 en 2024 y 881,728 habitantes en 2025; mientras que el condado de Doña Ana tenía 229,366 en 2024 y 233,599 habitantes en 2025.
- En 2025, el 62.6% de los habitantes de la región binacional tiene entre 19 y 64 años. En 2024, este grupo representó el 58.9%. La población de 65 años y más llega al 10.9% del total en 2025; en 2024 este grupo fue del 13.7%. En el municipio de Juárez, la población de 65 años y más es de 114,891 personas en 2024 (7.3%) y de 133,711 personas en 2025 (8.3%). En los condados de El Paso y Doña Ana, este grupo representa en promedio el 15.7% en 2025. En 2024, la proporción fue del 22.6%.
- La población económicamente activa mayor de 15 años en la región metropolitana binacional pasa de 61.9% en 2024 a 61.7% en 2025. En el municipio de Juárez, el porcentaje de población ocupada en la industria baja de 63.0% en 2024 a 61.7% en 2025. En los condados de El Paso y Doña Ana predomina el empleo en comercio y servicios, con valores que pasan de 86.4% a 85.8% en El Paso, y de 87.7% a 89.1% en Doña Ana, entre 2024 y 2025. El sector de la construcción registra 4.2% en Juárez, 8.3% en El Paso y 6.4% en Doña Ana en 2024, mientras que en 2025 los valores son 4.1%, 7.5% y 6.4%, respectivamente.
- El presupuesto total de la región metropolitana pasa de 25,145 millones de pesos en 2024 a 27,862 millones de pesos en 2025. El municipio de Juárez administra 9,934 millones de pesos en 2025 (525.9 millones de dólares), monto que equivale a 6,200 pesos por habitante, frente a los 5,868 pesos per cápita de 2024. El condado de El Paso recibe 11,040 millones de pesos en 2025 (584.5 millones de dólares), lo que representa 12,520 pesos por habitante. El condado de Doña Ana administra 6,888 millones de pesos en 2025, valor que equivale a 29,486 pesos por persona.
- En Juárez, el consumo de agua promedio diario por persona pasa de 318 litros en 2024 a 315 litros en 2025. En el Paso, el valor baja de 488 litros en 2024 a 472 litros en 2025.
- La región metropolitana binacional muestra crecimiento poblacional y cambios en su estructura demográfica entre 2024 y 2025. Las diferencias en especialización económica, capacidad presupuestal y patrones de consumo de agua entre Juárez y los condados estadounidenses reflejan realidades distintas al interior de esta zona transfronteriza.



DEMOGRAFÍA

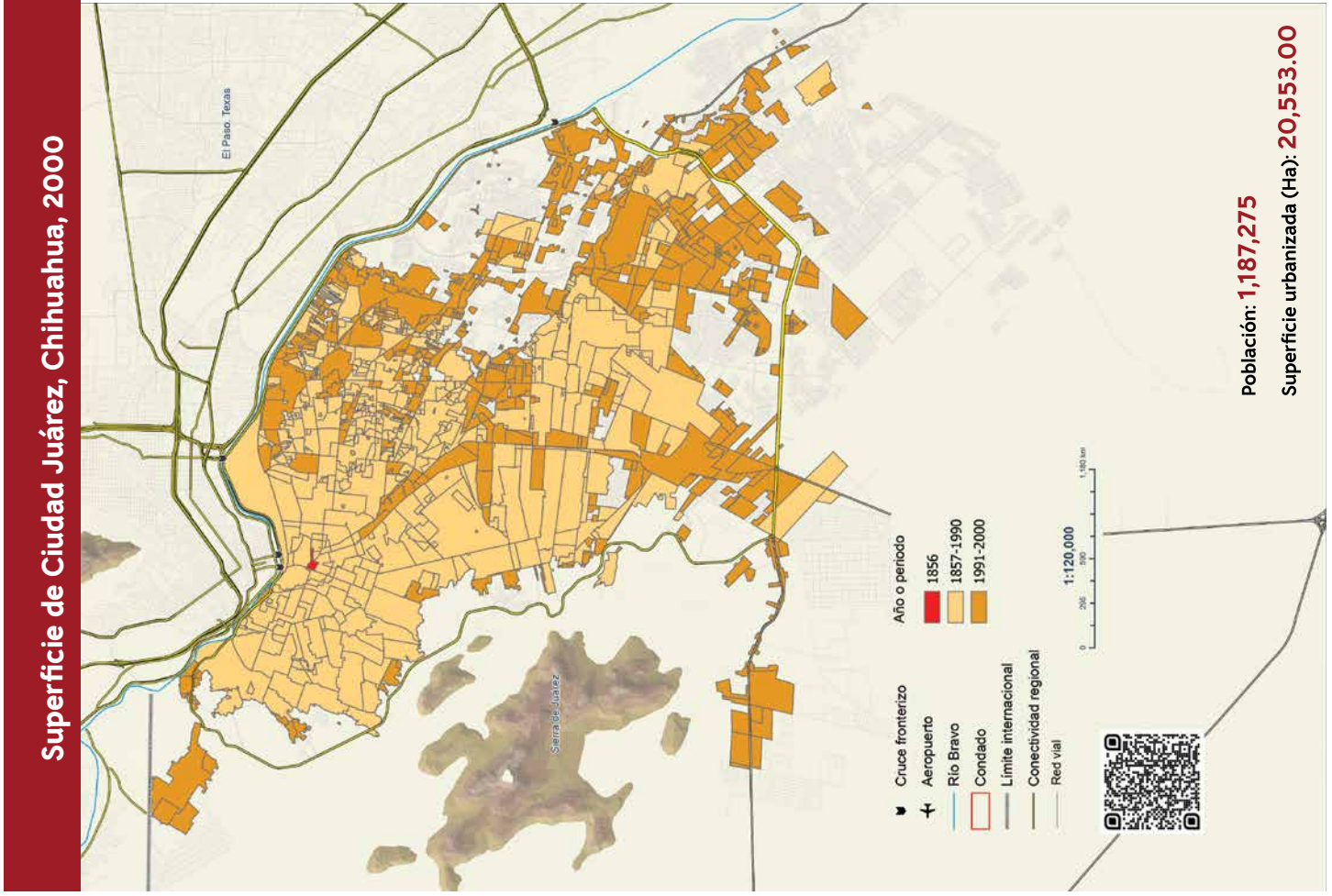
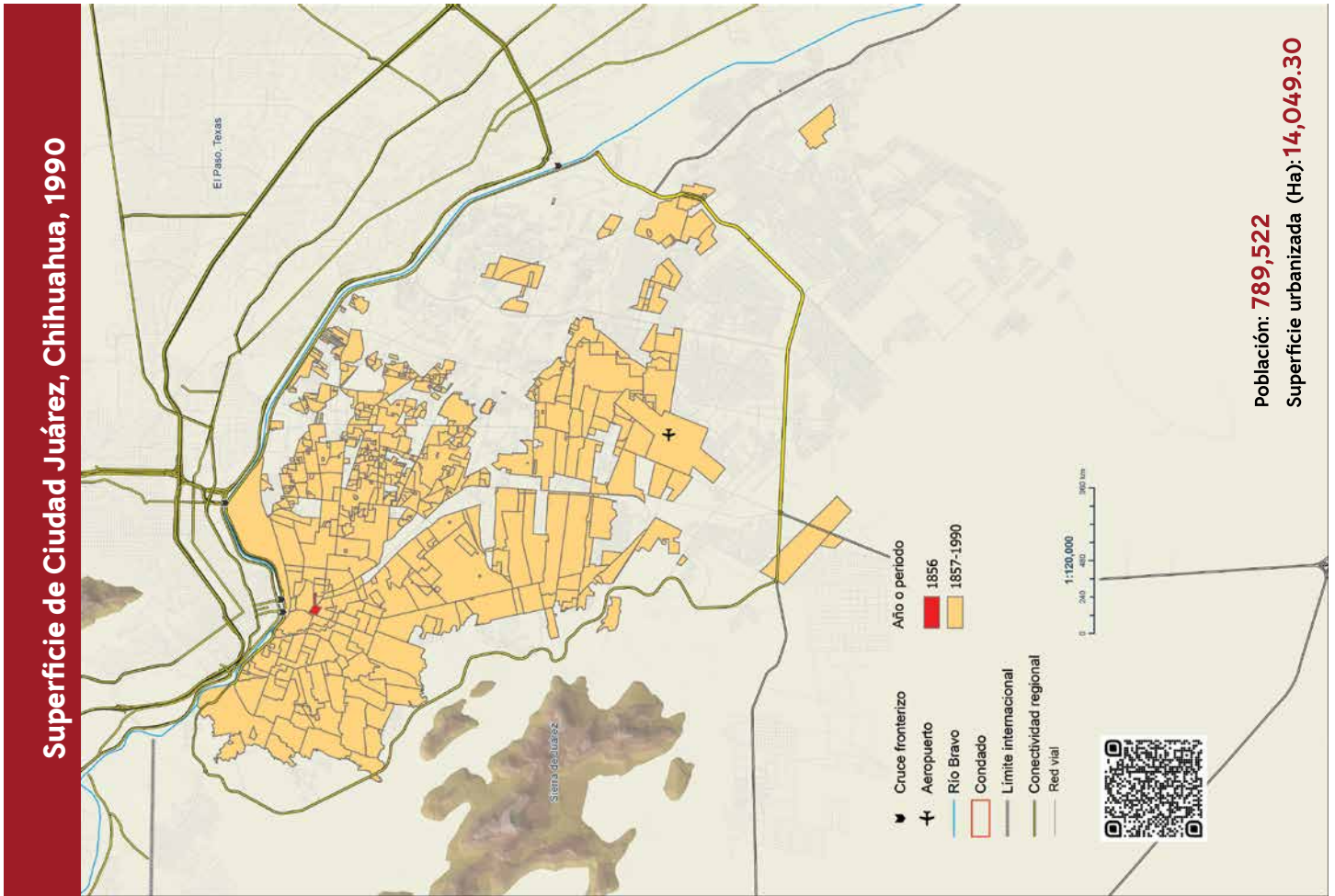

Fuente: Elaboración propia con información del Sistema de Información Geográfica Municipal (SIGMUN) y datos del Censo de Población y Vivienda 1990, 2000, INEGI.

Superficie de Ciudad Juárez, Chihuahua, 2010

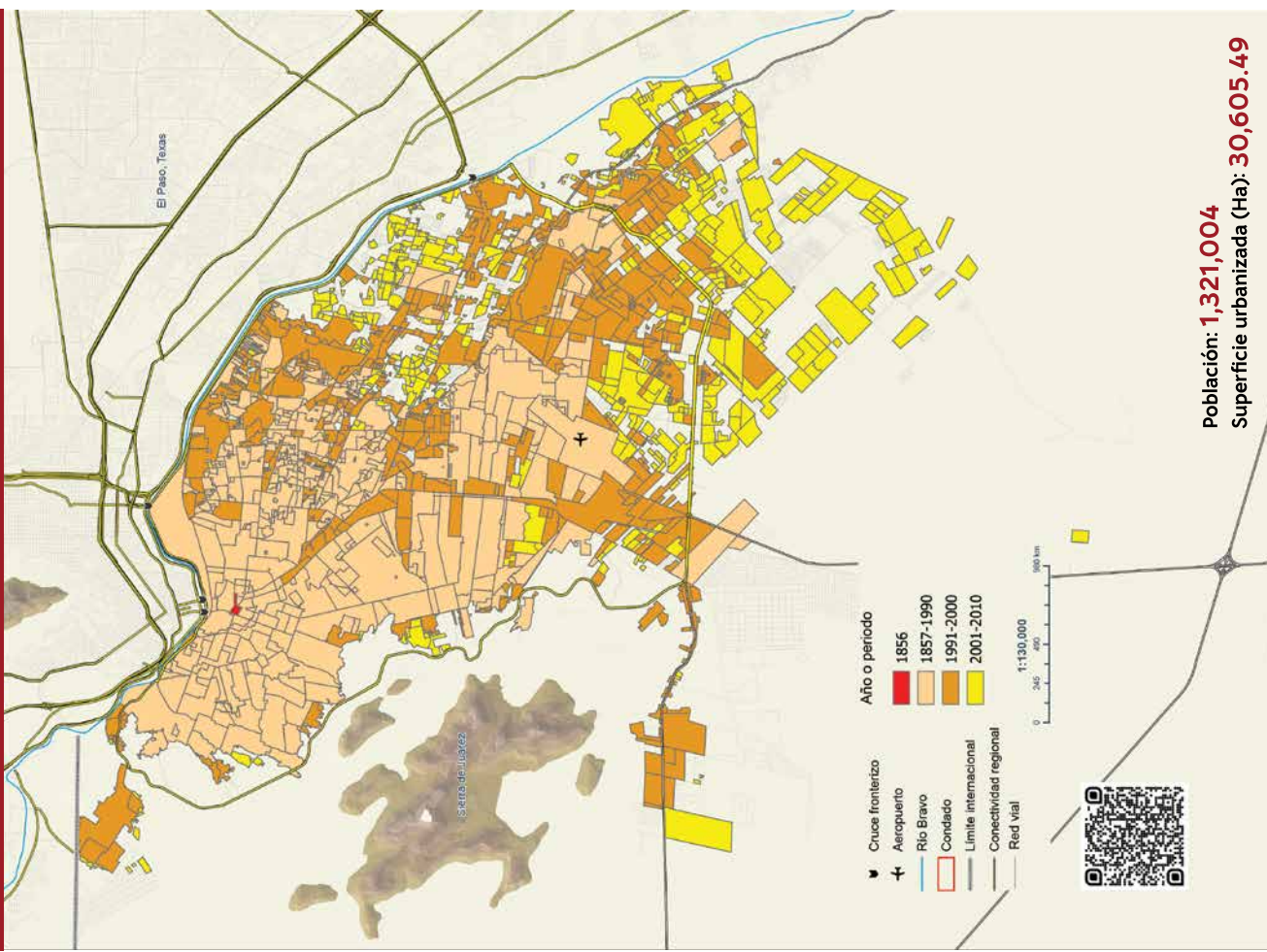

Superficie de Ciudad Juárez, Chihuahua, 2020

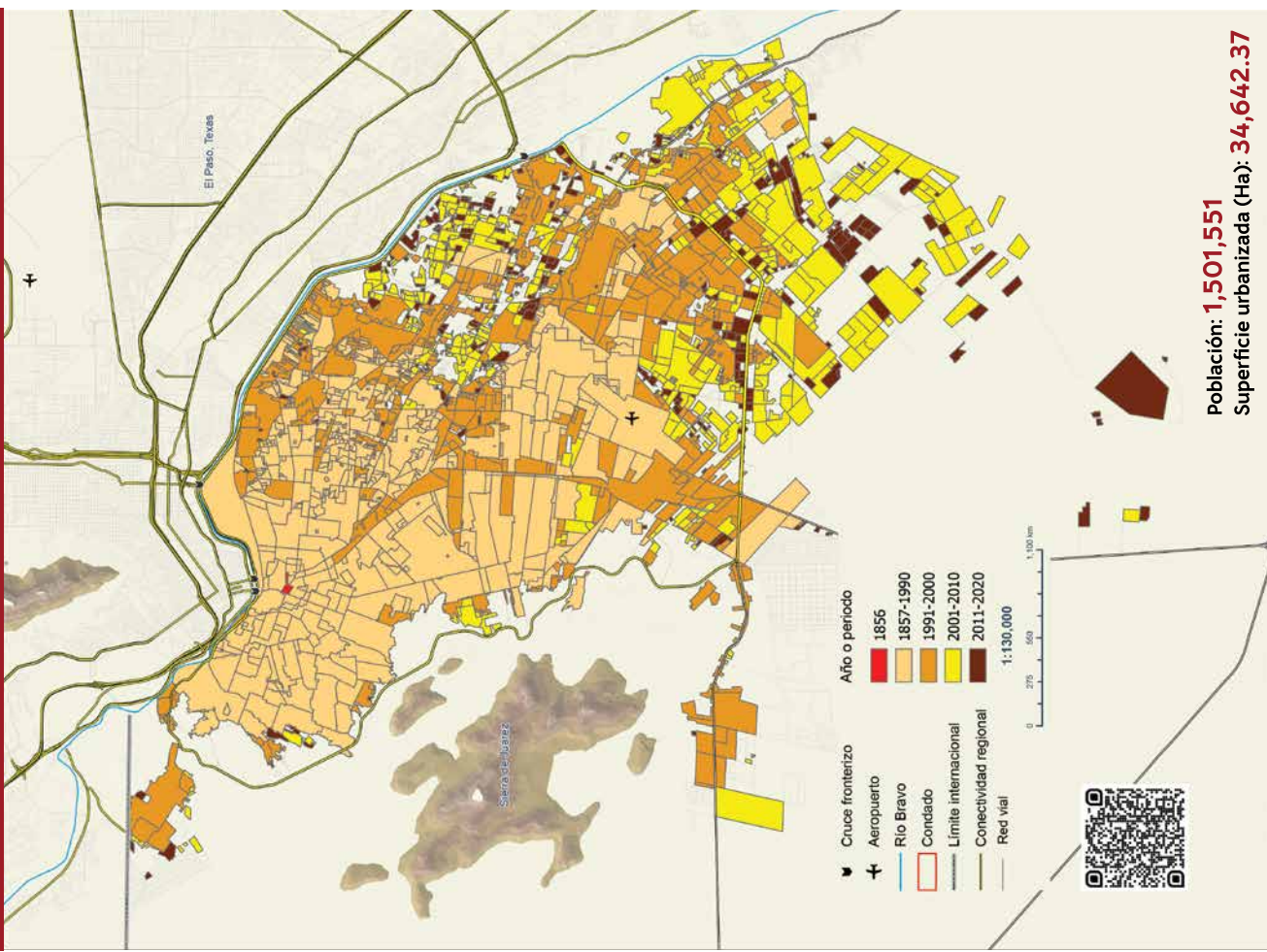

Fuente: Elaboración propia con información del Sistema de Información Geográfica Municipal (SIGMUN) y datos del Censo de Población y Vivienda 2010 y 2020, INEGI.

Población del municipio de Juárez, 2025

1,602,133
Habitantes

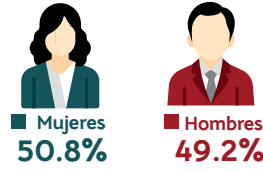

Hay **97** hombres por cada 100 mujeres
La edad mediana es de **31 años**

Pirámide poblacional del municipio de Juárez, 2025

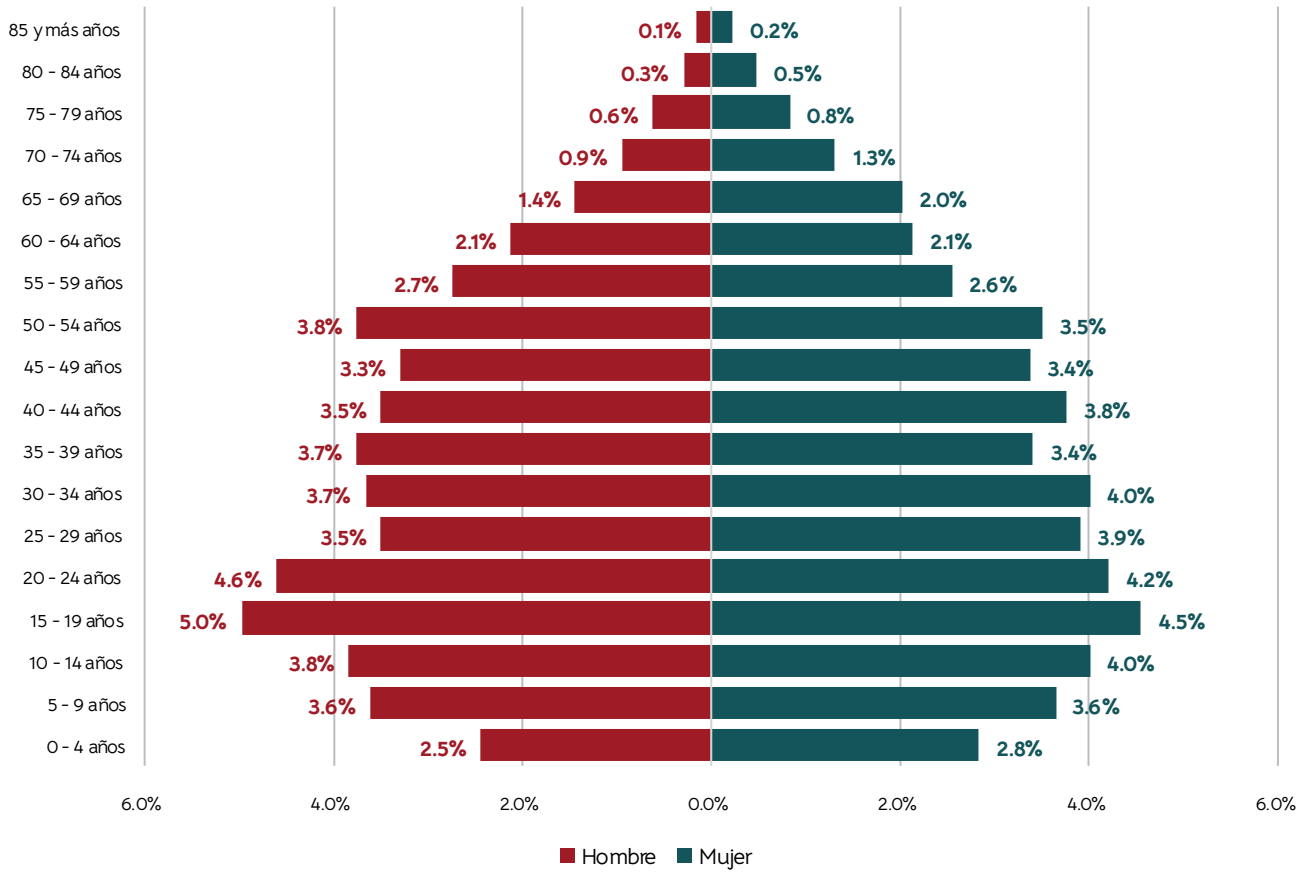

Índice de dependencia económica de la población en el municipio de Juárez, 2000 - 2025

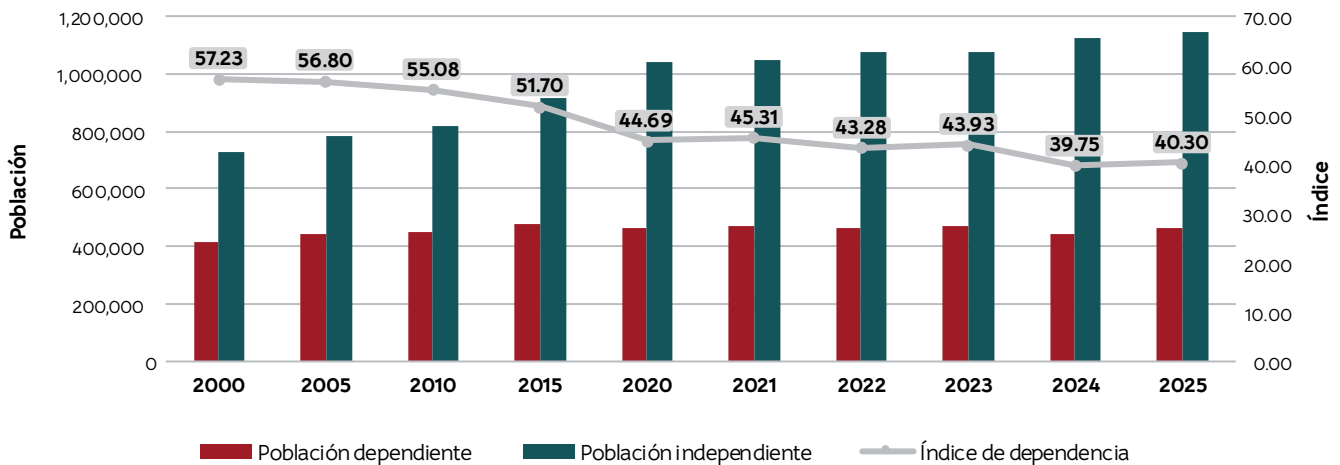

Fuente: Elaboración propia con datos del Censo de Población y Vivienda 2000, 2010 y 2020; II Conteo de Población y Vivienda 2005; Encuesta Intercensal 2015 y Encuesta Nacional de Ocupación y Empleo, diciembre 2021-2025, INEGI.

Pirámide poblacional del municipio de Juárez, 1990-2020

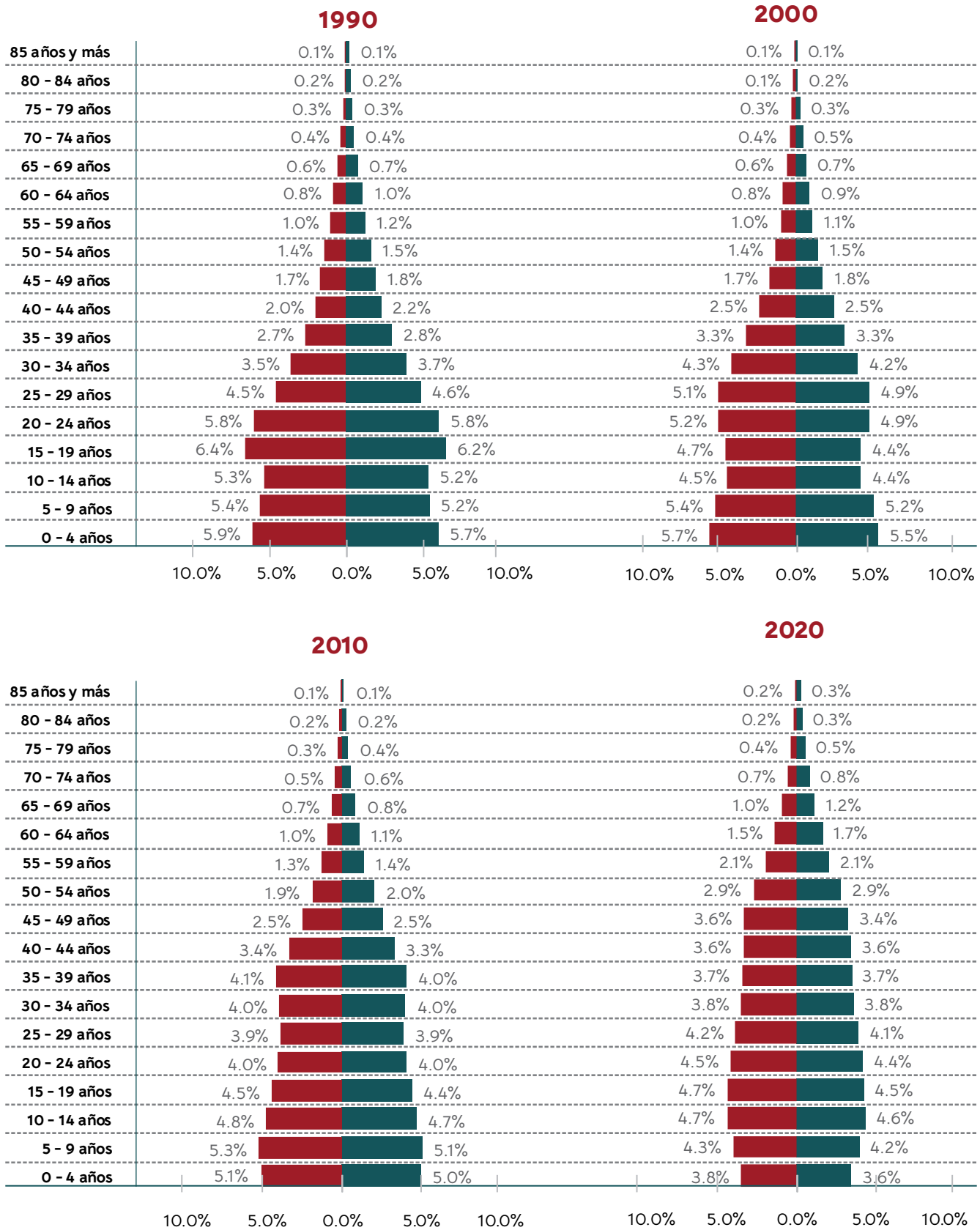
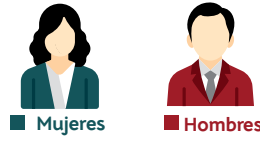

Fuente: Elaboración propia con datos del Censo de Población y Vivienda 1990, 2000, 2010 y 2020, INEGI.

Distribución porcentual de la población total 2000–2020 del municipio de Juárez y municipios fronterizos de la franja norte

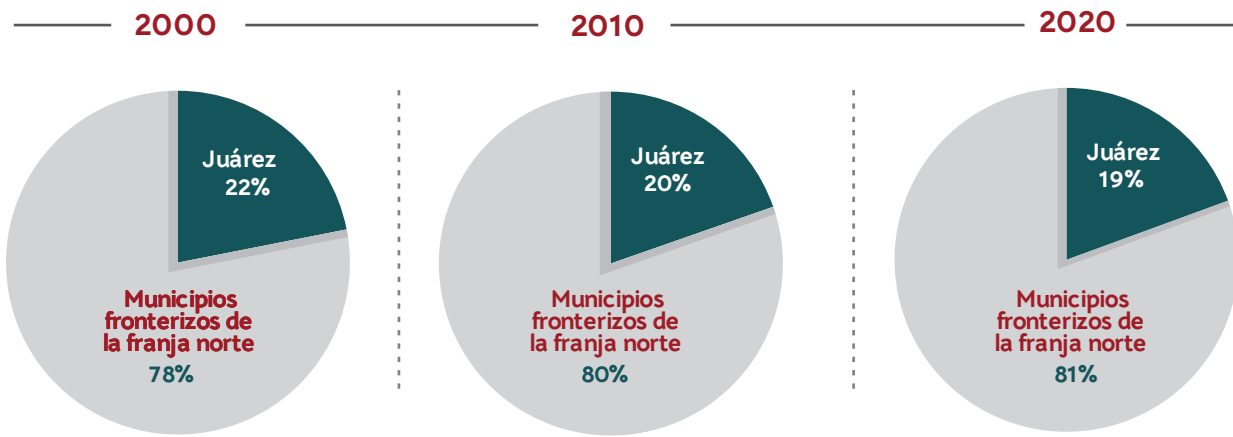

Tasa de crecimiento poblacional media anual en municipios seleccionados de la frontera norte

Estado	Municipio	Año		
		1990 – 2000	2000 – 2010	2010 – 2020
Baja California Norte	Tijuana	5.33	2.48	2.17
	Mexicali	2.61	1.99	1.17
Sonora	Nogales	4.48	3.35	1.90
Chihuahua	Juárez	4.65	0.87	1.31
Coahuila	Acuña	7.51	2.09	1.82
	Piedras negras	2.9	1.72	1.48
Nuevo León	Nuevo Laredo	3.82	2.07	1.05
	Reynosa	4.36	3.65	1.51
Tamaulipas	Matamoros	3.51	1.53	1.06

Población total y tasa de crecimiento media anual del municipio de Juárez, 2000–2025

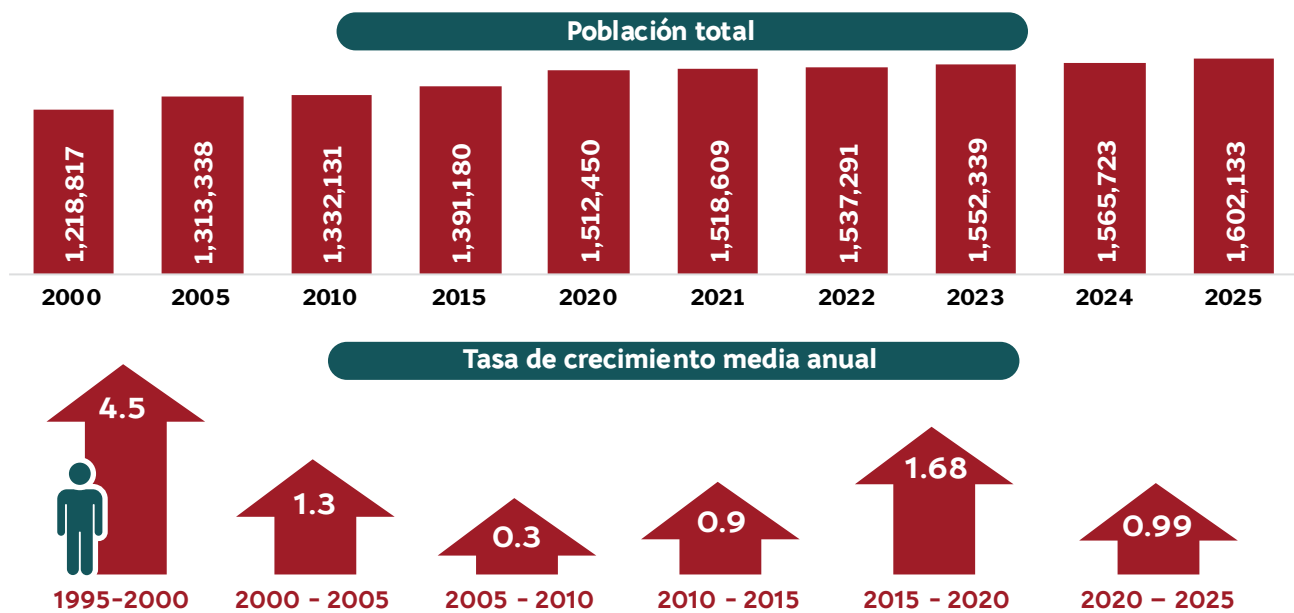

Del **2000** al **2025** la población se incrementó en promedio anual en **1.08%**, es decir, una persona por cada 100 habitantes

Fuente: Elaboración propia con datos del Censo de Población y Vivienda 1990, 2000, 2010 y 2020; Censo de Población y Vivienda, 1995 y 2005; Encuesta Intercensal 2015 y Encuesta Nacional de Ocupación y Empleo, diciembre 2021–2025, INEGI.

Distribución porcentual por edad y sexo del jefe del hogar en el municipio de Juárez, 2025

Porcentaje de jefes de hogar por edad y sexo en su grupo poblacional, Juárez, 2025

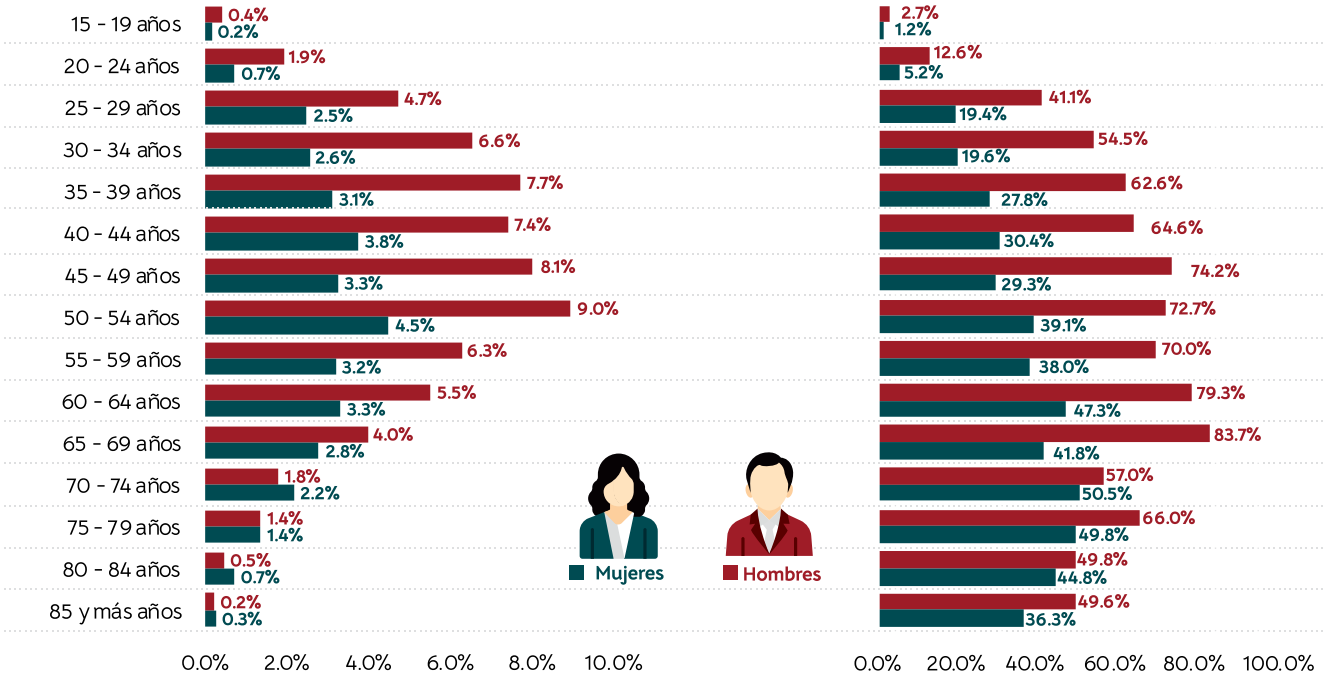

Hogares con jefatura masculina **65.55%**

Hogares con jefatura femenina **34.45%**

Promedio de hijos nacidos vivos en el municipio de Juárez, 2025

Por grupos de edad de la madre

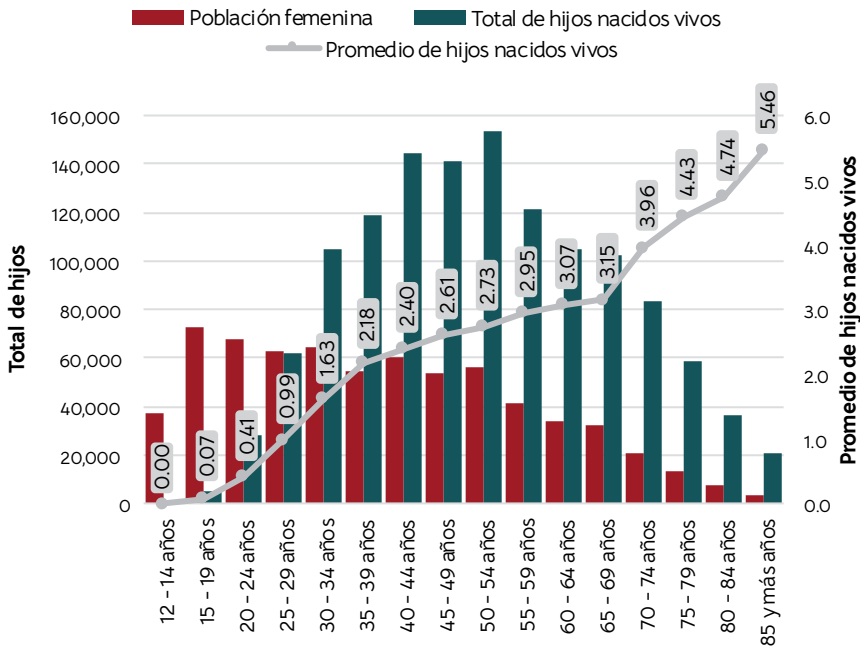

En la entidad



Por condición civil de la mujer

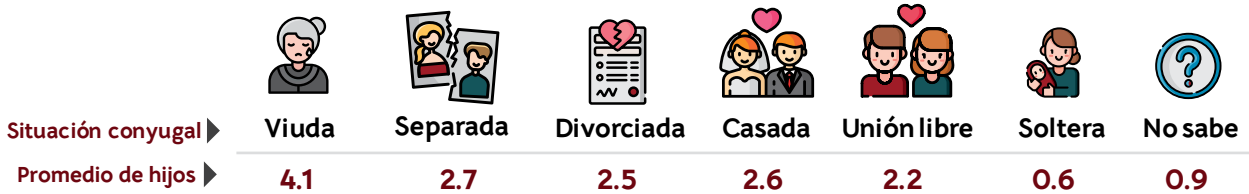

Fuente: Elaboración propia con datos de la Encuesta Nacional de Ocupación y Empleo, diciembre 2025, INEGI.

Matrimonios y divorcios en el municipio de Juárez, 2009-2025

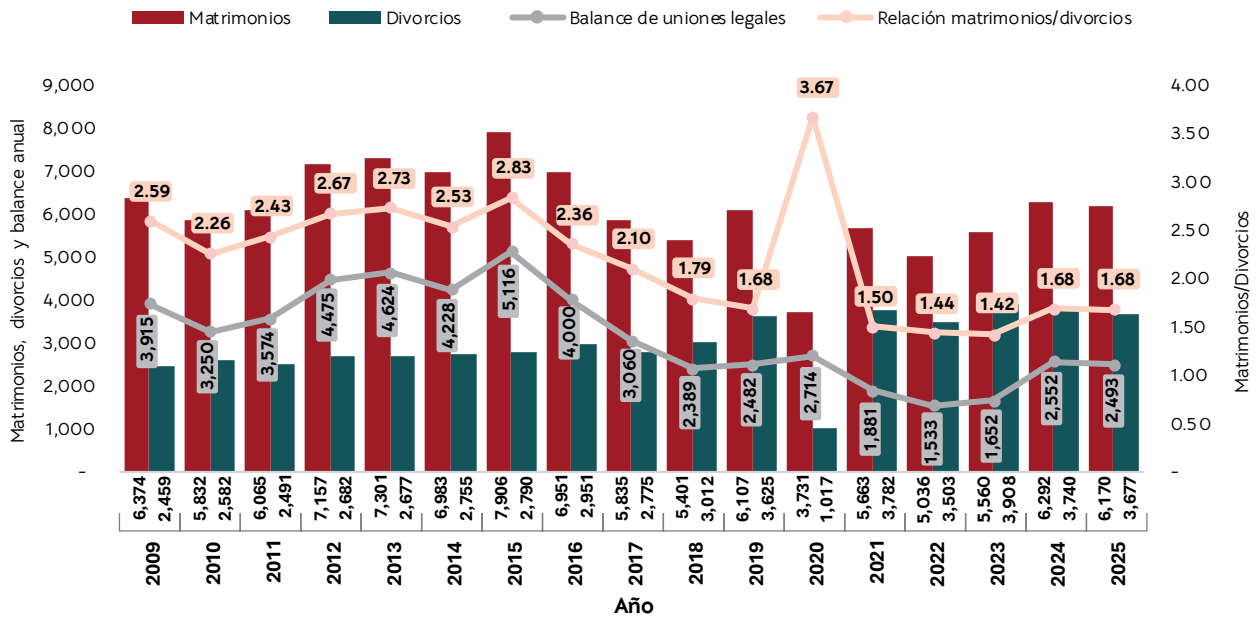

2025	Matrimonios		Divorcios	
	Total	%	Total	%
Enero	680	11.0	497	13.5
Febrero	1,336	21.7	354	9.6
Marzo	293	4.7	490	13.3
Abril	325	5.3	275	7.5
Mayo	408	6.6	307	8.3
Junio	419	6.8	269	7.3
Julio	419	6.8	243	6.6
Agosto	427	6.9	203	5.5
Septiembre	426	6.9	196	5.3
Octubre	540	8.8	216	5.9
Noviembre	490	7.9	291	7.9
Diciembre	407	6.6	336	9.1
Total	6,170	100.0	3,677	100.0

Edad promedio y mediana de matrimonios y divorcios en el municipio de Juárez, 2020-2025

Año	Matrimonios		Divorcios	
	Promedio	Mediana	Promedio	Mediana
2020	33	29	42	41
2021	33	30	42	42
2022	33	30	43	43
2023	33	30	44	43
2024	34	30	44	43
2025	33	30	44	43



Matrimonios



Divorcios

En 2025

La edad promedio de contrayentes: **33 años**
(hombres: 35 años, mujeres: 32 años)

La edad mediana se ubicó en: **30 años**
(hombres: 31 años, mujeres: 29 años).

La edad promedio de divorciados: **44 años**
(hombres: 45 años, mujeres: 42 años)

La edad mediana se ubicó en: **43 años**
(hombres: 44 años, mujeres: 42 años).

Se registraron en promedio **60** divorcios por cada **100** matrimonios

Nota: El balance de uniones legales corresponde a la diferencia anual entre matrimonios y divorcios.
Fuente: Elaboración propia con datos del Registro Civil del municipio de Juárez, 2005-2025.

Nacimientos, defunciones y saldo natural en el municipio de Juárez 2005-2025

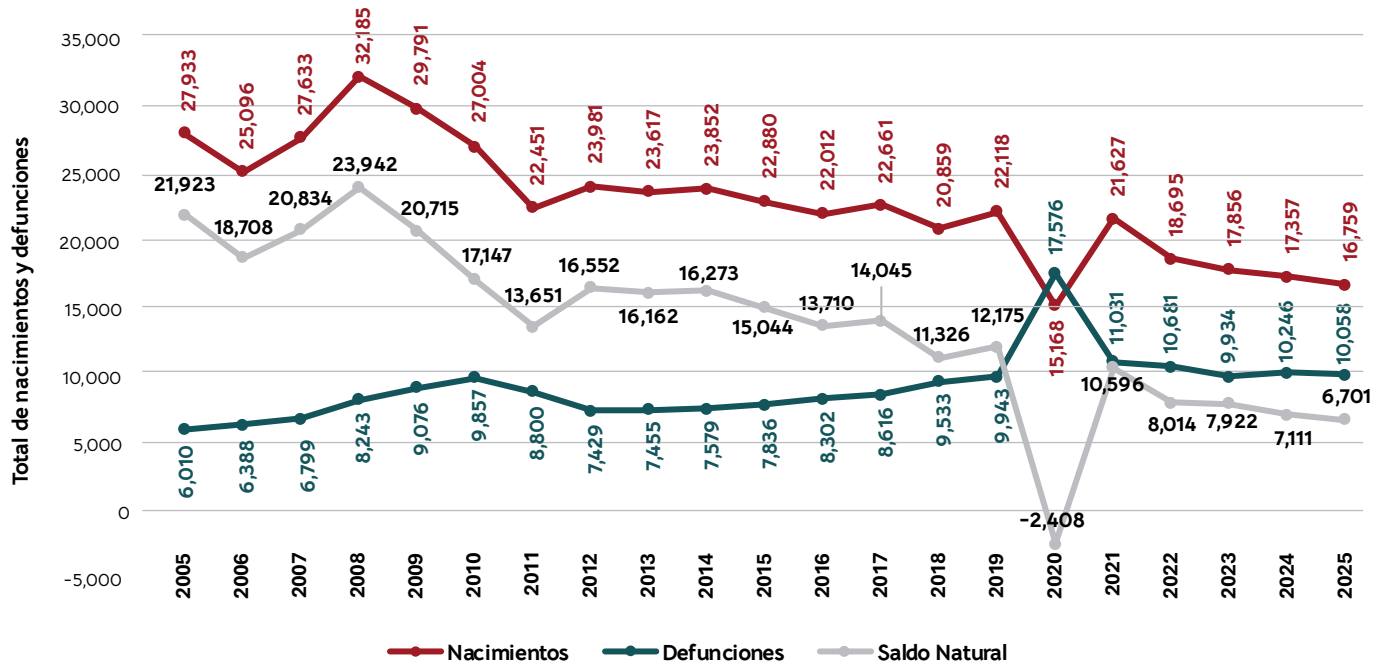

Tasas brutas de natalidad y mortalidad (tasa por cada 1,000 habitantes)

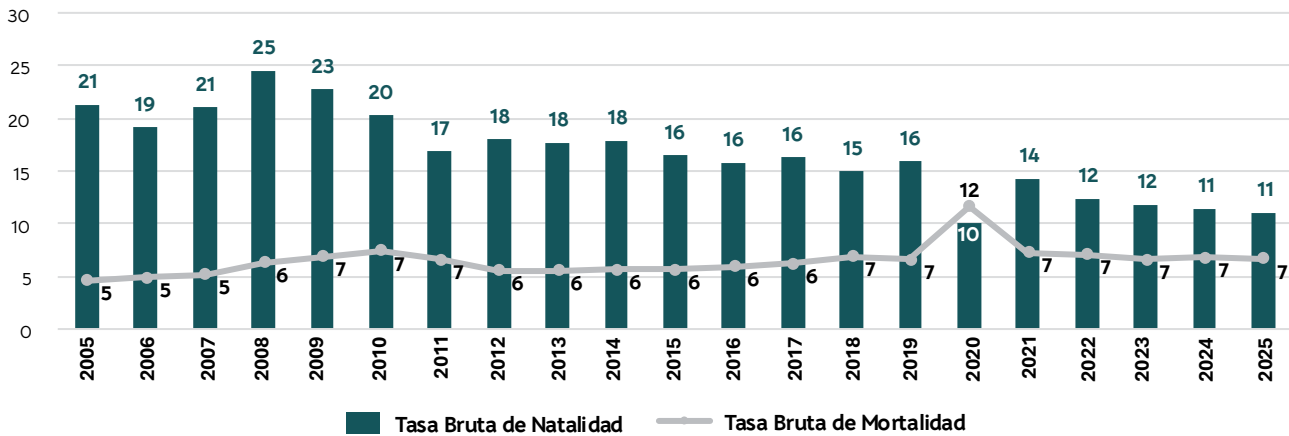

El índice de masculinidad al nacer en 2025 fue de **106** hombres por cada **100** mujeres.



Nacimientos

Disminuyeron **3.45%** en 2025 con respecto al año anterior. Se registraron **11** nacimientos por cada 1,000 habitantes.



Defunciones

Disminuyeron **1.83%** en 2025 con respecto al año anterior. Se registraron **7** defunciones por cada 1,000 habitantes.

Fuente: Elaboración propia con datos del Registro Civil del municipio de Juárez. Censo de Población y Vivienda 2010 y 2020; Censo de Población y Vivienda 2005; Encuesta Intercensal 2015 y Encuesta Nacional de Ocupación y Empleo, diciembre 2021-2025, INEGI.

Población inmigrante en el municipio de Juárez, 2025



Al 2025:

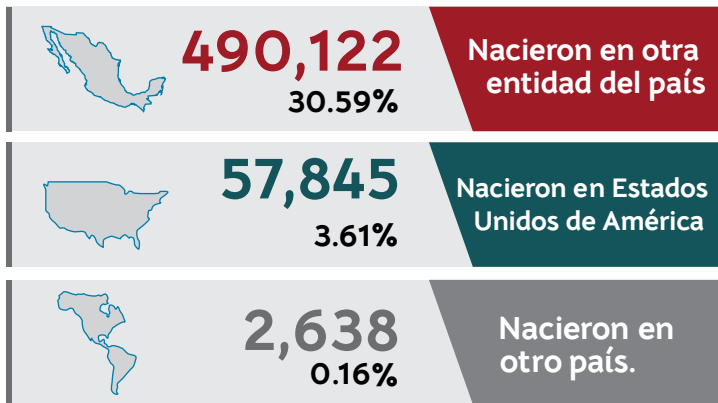

Distribución porcentual de la población inmigrante en el municipio de Juárez según su entidad de nacimiento, 2024 -2025

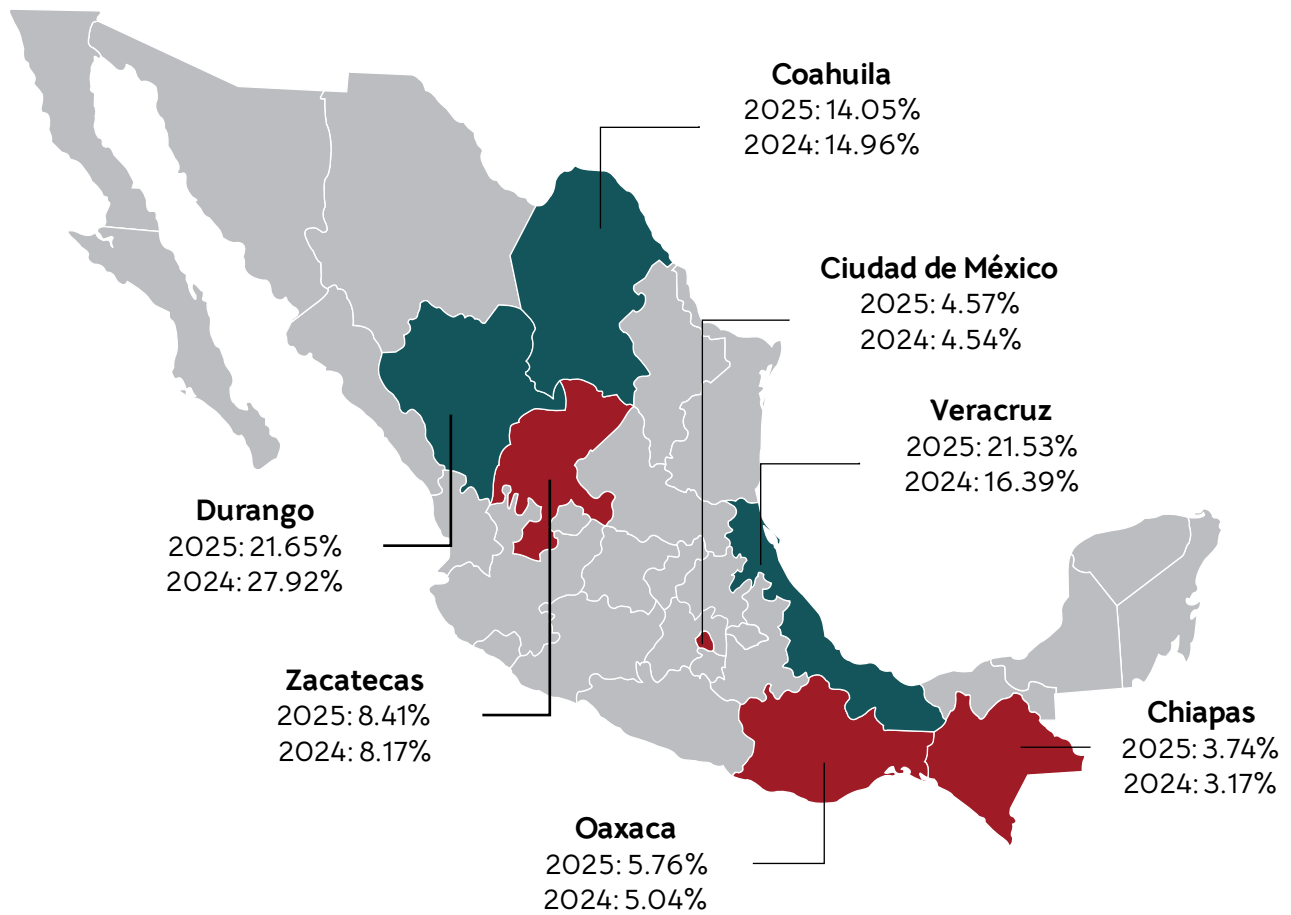

Principales entidades de la población migrante:

- Entidades con más de 14%
- Entidades con 3.17% a 8.41%
- Otras entidades expulsoras con menos de 3.17%

Fuente: Elaboración propia con datos de la Encuesta Nacional de Ocupación y Empleo, diciembre 2024-2025, INEGI.

Distribución de los eventos de personas canalizadas en situación migratoria irregular del Instituto Nacional de Migración (INM) en el municipio de Juárez, según continente, 2025



Repatriaciones del INM de personas de nacionalidad mexicana desde Estados Unidos al municipio de Juárez, 2025

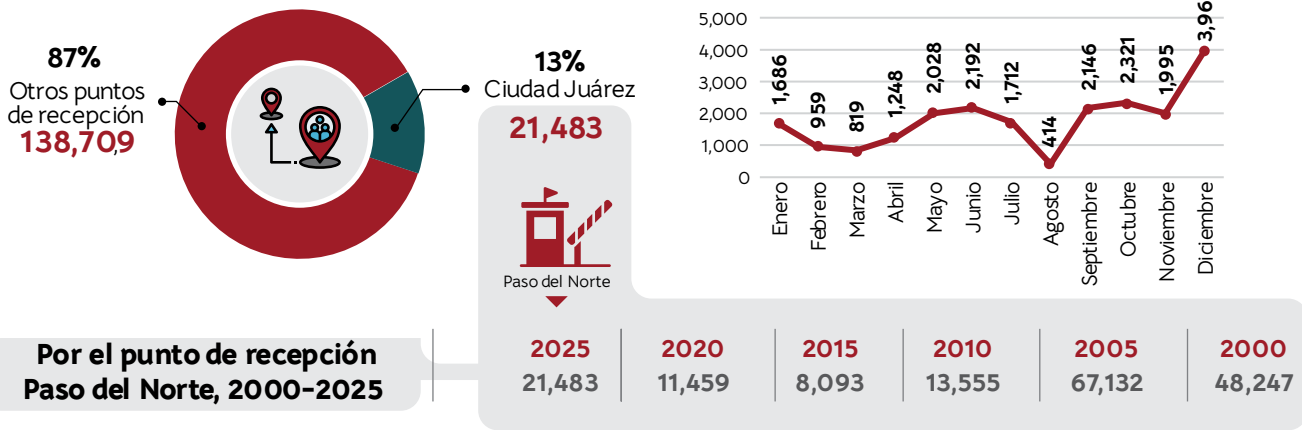

Eventos del INM de extranjeros no documentados en el municipio de Juárez, 2025

Presentados **1,250** (93.4%) Canalizados **89** (6.6%) **Total 1,339**

Nota: Las cifras se refieren a eventos debido a que una misma persona pudo haber entrado al país en más de una ocasión. Presentados: La información se refiere a eventos de personas migrantes ingresadas en las estaciones migratorias del INM bajo el procedimiento administrativo de presentación por no acreditar su situación migratoria, según lo previsto en los artículos 99, 100, 101 y 113 de la Ley de Migración y del artículo 222 de su Reglamento. Canalizados: La información se refiere a eventos de personas migrantes canalizadas por el INM a los albergues de la red DIF y a los que se les inició un procedimiento administrativo migratorio por no acreditar su situación migratoria, según lo previsto en los artículos 112 y 113 de la Ley de Migración y del artículo 222 de su Reglamento, así como de los artículos 89, 94 de la Ley General de los Derechos de Niñas, Niños y Adolescentes. Las cifras pueden diferir de las publicadas en los informes de Gobierno y de Labores debido al proceso de validación de la información. POR. Punto Oficial de Repatriación.
Fuente: Unidad de Política Migratoria, Registro e Identidad de Personas, Secretaría de Gobernación (SEGOB), con base en información registrada en los puntos oficiales de repatriación del Instituto Nacional de Migración (INM), en las estancias y estaciones migratorias del INM.

Aprehensiones realizadas por la Oficina de Aduanas y Protección Fronteriza de los Estados Unidos (CBP) a personas en situación de movilidad (de sur a norte) en la frontera Juárez -El Paso, 2022-2025

Categoría	2022		2023		2024		2025	
	Absoluto	%	Absoluto	%	Absoluto	%	Absoluto	%
Individuos en una unidad familiar	82,789	34.6	77,750	32.6	45,242	21.9	1,418	6.5
Adultos(as) solteros(as)	129,890	54.2	140,668	58.9	147,090	71.1	18,564	84.8
Niños(as) no acompañados(as) / Menores solteros(as)	26,789	11.2	20,267	8.5	14,402	7.0	1,910	8.7
Total	239,468	100.0	238,685	100.0	206,734	100.0	21,892	100.0

El total de aprehensiones disminuyó en un **91%** pasando de **239,468** en 2022 a **21,892** en 2025

Nota: CBP (por sus siglas en inglés) es la Oficina de Aduanas y Protección Fronteriza de los Estados Unidos. La información estadística está sujeta a cambios debido a correcciones, cambios de sistemas, cambios en la definición de datos, información adicional o encuentros pendientes de revisión final.
Fuente: Oficina de Aduanas Protección Fronteriza de los Estados Unidos, 2026.

Eventos de repatriación de Niñas, Niños y Adolescentes (NNA) mexicanos desde Estados Unidos según ciudad de recepción del INM, 2023-2025

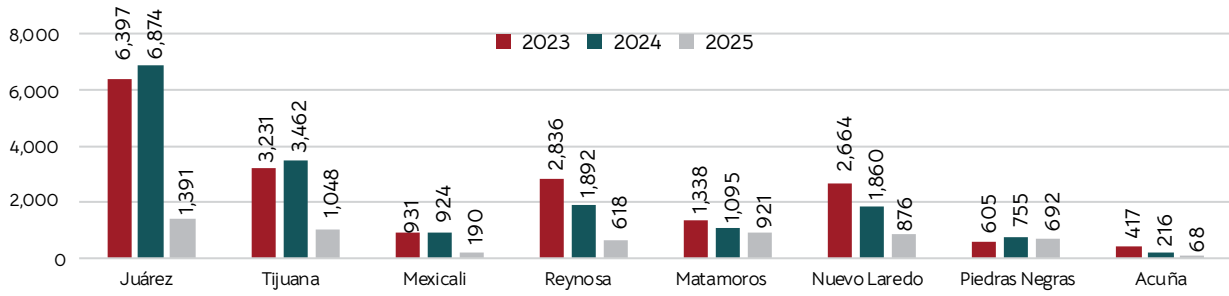

Eventos de repatriación de Niñas, Niños y Adolescentes (NNA) mexicanos desde Estados Unidos por el Punto de recepción Paso del Norte (POR) del INM, 2010-2025

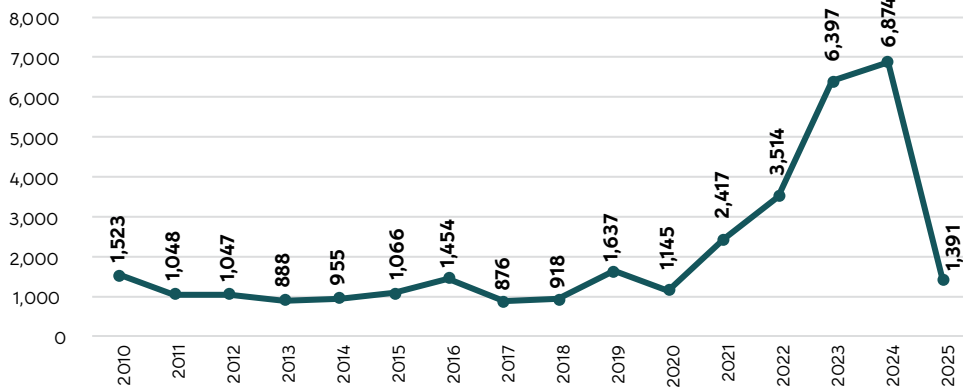

Los eventos de repatriación de NNA mexicanos desde Estados Unidos presentaron una disminución del **80%** del **2024 a 2025**.

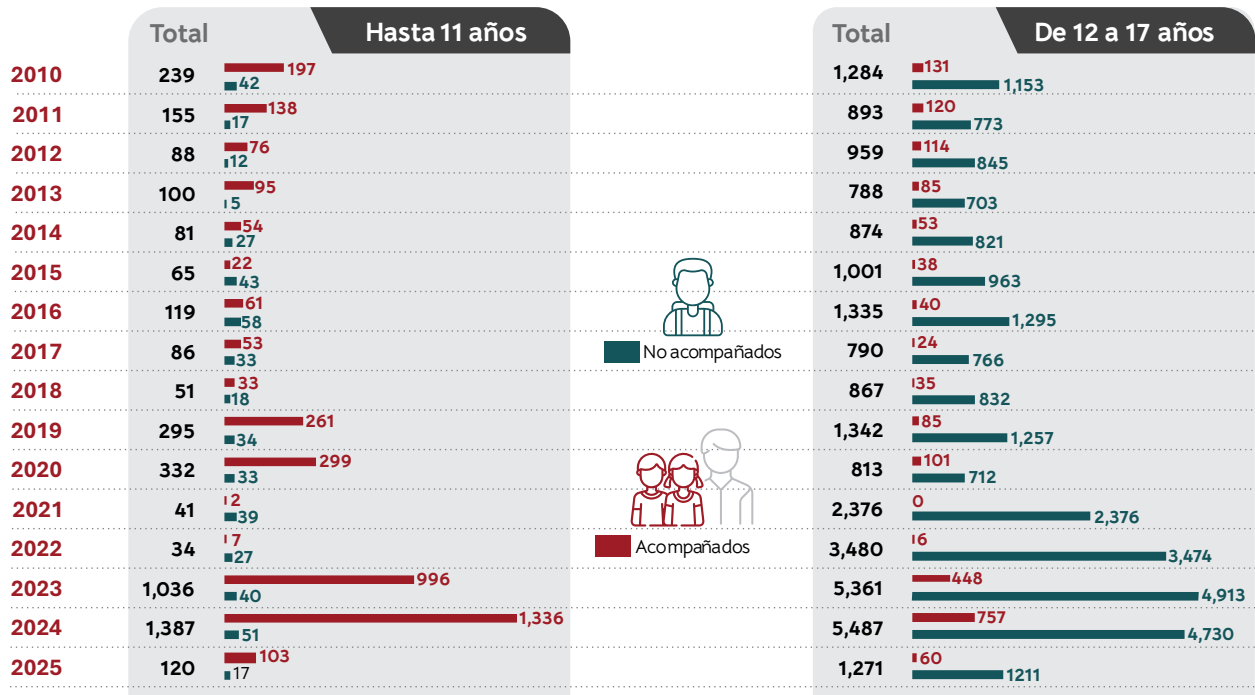

En el municipio de Juárez en 2025 se registraron un total de **1,391** eventos de repatriación de niñas, niños y adolescentes

Nota: Las cifras se refieren a eventos debido a que una misma persona pudo haber sido devuelta en más de una ocasión. Según modificaciones a los Arreglos locales para la repatriación de las y los nacionales mexicanos desde Estados Unidos, a partir de septiembre de 2015 se establecen 12 puntos de repatriación de mexicanas y mexicanos (Tijuana, El Chaparral, Mexicali I, Ciudad Juárez Libertad, Ojinaga, Ciudad Acuña, Piedras Negras II, Nogales Uno, San Luis Río Colorado, Nuevo Laredo II "Juárez-Lincoln", Puerta México (Matamoros II), Reynosa-Hidalgo, Benito Juárez I y II y el A. I. "Benito Juárez" de la Ciudad de México); en los otros puntos sólo se realizan devoluciones si la persona es residente u originaria de esa zona fronteriza o en caso de emergencia. Las cifras corresponden al Procedimiento de Repatriación al Interior de México (PRIM), como parte de los compromisos consignados en el "Memorandum de Coordinación suscrito por la Secretaría de Gobernación de México y el Departamento de Seguridad Interna de EUA", a través del cual se busca salvaguardar la integridad física y seguridad de las y los migrantes. El actual PRIM inició operaciones el 19 de diciembre de 2019. Con la finalidad de que el traslado de las y los mexicanos repatriados a sus comunidades de origen sea más corto, se han implementado en diversos aeropuertos vuelos de devolución, además de los que operaban en la Ciudad de México. Las cifras pueden diferir de las publicadas en los informes de Gobierno y de Labores debido al proceso de validación de la información.

Fuente: Unidad de Política Migratoria, Registro e Identidad de Personas, SEGOB, con base en información registrada en los puntos oficiales de repatriación del INM.

Entre 2000 y 2025, la población creció en promedio 1.08% anual, lo que equivale a un incremento de una persona por cada 100 habitantes.

En 2025:

El municipio de Juárez alcanzó una población de 1,602,133 habitantes, de los cuales el 50.8% son mujeres y el 49.2% hombres. La mediana de edad de la población es de 31 años.

El 65.55% de los hogares tenían jefatura masculina y el 34.45% restante tenía jefatura femenina.

Los nacimientos disminuyeron 3.45%, así como las defunciones disminuyeron 1.83%, en comparación con el año 2024.

La edad mediana al casarse es de 30 años (31 años para los hombres y 29 para las mujeres). En los divorcios, la mediana de edad es de 43 años (44 años para los hombres y 41 para las mujeres). Además, en promedio, se registran 60 divorcios por cada 100 matrimonios.

Uno de cada tres personas del municipio de Juárez (550,605 personas) proviene de otra entidad o país. Entre los migrantes, el 21.65% son originarios de Durango, el 21.53% de Veracruz y el 14.05% de Coahuila.

Se registraron 21,483 eventos de repatriación de mexicanas y mexicanos por el municipio. Los eventos de devolución de niñas, niños o adolescentes mexicanos desde Estados Unidos disminuyeron 80% respecto a 2024.

Respecto a la cantidad de aprehensiones realizadas por la Oficina de Aduanas y Protección Fronteriza de los Estados Unidos (CBP) a personas en situación de movilidad (de sur a norte), disminuyó en un 91% en tres años, pasando de 239,468 en 2022 a 21,892 en 2025.



SALUD

Recurso humano en salud del sector público por institución en el municipio de Juárez

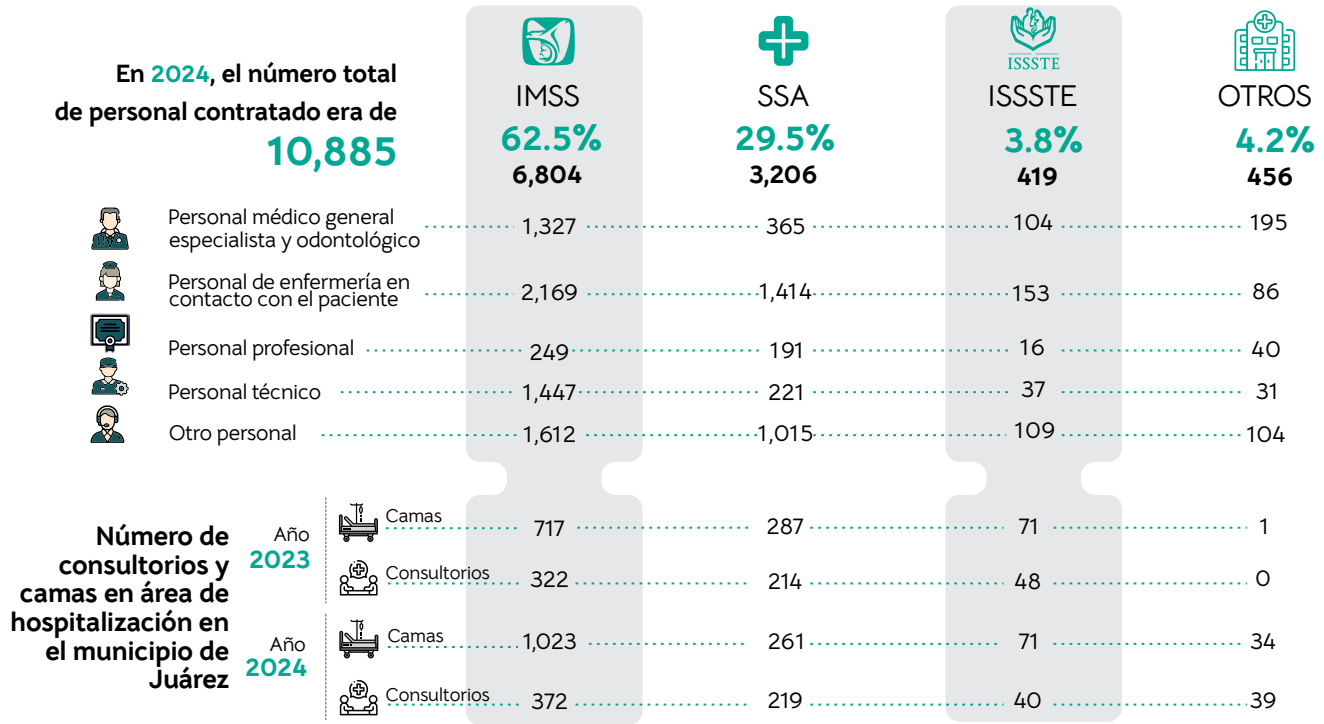

Disponibilidad de recursos de salud en municipios seleccionados de México, 2024

Tasa por cada 100,000 habitantes

Municipio	Tasa de consultorios médicos	Tasa de camas en área de hospitalización
Juárez	42.79	86.54
Tijuana	34.04	62.41
Ciudad de México	47.76	76.16
Guadalajara	32.72	89.33
Monterrey	33.96	61.95
Puebla	53.65	92.12
León	45.49	99.01

Distribución de camas en área de hospitalización y consultorios por especialidad del sector público de salud en el municipio de Juárez, 2024

Tasa por cada 100,000 habitantes

Camas en área de hospitalización	Distribución %	Tasa	Consultorios por especialidad	Distribución %	Tasa
Medicina Interna	19.26	16.67	Planificación Familiar	22.69	9.71
Ginecoostetricia	15.72	13.60	Medicina general y/o familiar	20.00	8.56
Cirugía General y Cirugía Reconstructiva	15.50	13.41	Psicología	7.46	3.19
Pediatría	11.81	7.47	Estomatología	4.93	2.11
Traumatología	8.63	4.98	Nutrición	3.58	1.53
Ortopedia	5.76	3.90	Ginecoobstetricia	3.13	1.34
Psiquiatría	4.50	2.55	Pediatría	2.84	1.21
Nefrología	2.95	2.49	Área de urgencias	2.39	1.02
Otras especialidades	2.88	21.46	Traumatología	1.64	0.70
			Cirugía General y Cirugía	1.49	0.64
			Epidemiología	1.49	0.64
			Oftalmología	1.49	0.64
			Psiquiatría	1.49	0.64
			Medicina de Rehabilitación	1.34	0.57
			Oncología	1.19	0.51
			Otorrinolaringología	1.04	0.45
			Otras especialidades	21.79	9.32

Nota: Otros incluye a Servicios Médicos Municipales, Centros de Integración Juvenil y Sistema Nacional para el Desarrollo Integral de la Familia (DIF). Las cifras pueden presentar diferencias debido al proceso de validación de la información. Los indicadores se calcularon mediante la fórmula (Número de recursos de salud / Población total) × 100,000, lo que permite estandarizar la disponibilidad de infraestructura de salud y facilitar comparaciones con otros municipios.

Fuente: Elaboración propia con datos sectoriales de la Secretaría de Salud, 2023-2024; Encuesta Nacional de Ocupación y Empleo, diciembre 2024, INEGI.

Defunciones en el municipio de Juárez, 2015-2025

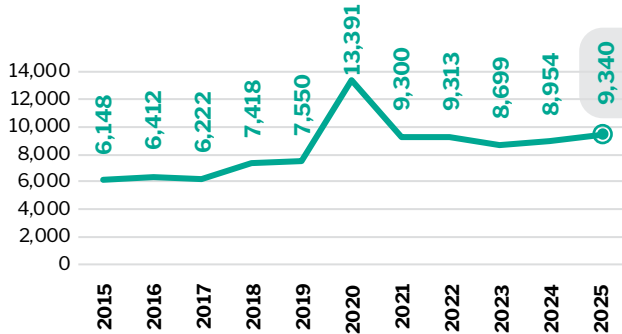

9,340 defunciones en el municipio de Juárez en 2025

Hombres **5,475** 59%  Mujeres **3,865** 41% 

En 2025, las **enfermedades del corazón** fueron la **principal causa de fallecimiento** en hombres y mujeres.

Tasa bruta de mortalidad por cada 1,000 personas por grupo de edad y sexo en el municipio de Juárez, 2025

Grupo de edad	Mujer	Hombre	Tasa total
0 - 4 años	2.76	3.79	3.2
5 - 9 años	0.12	0.28	0.2
10 - 14 años	0.23	0.29	0.3
15 - 19 años	0.47	1.22	0.9
20 - 24 años	0.58	2.70	1.7
25 - 29 años	0.96	3.69	2.2
30 - 34 años	1.25	3.99	2.6
35 - 39 años	1.56	3.75	2.7
40 - 44 años	2.23	4.20	3.2
45 - 49 años	3.33	6.67	5.0
50 - 54 años	4.16	8.24	6.3
55 - 59 años	7.59	11.69	9.7
60 - 64 años	10.77	17.29	14.0
65 - 69 años	12.99	23.34	17.3
70 - 74 años	18.44	30.61	23.5
75 - 79 años	31.74	43.17	36.7
80 - 84 años	49.83	70.12	57.5
85 y más años	154.81	158.98	156.4

Distribución porcentual de las principales causas de fallecimiento en el municipio de Juárez, 2025

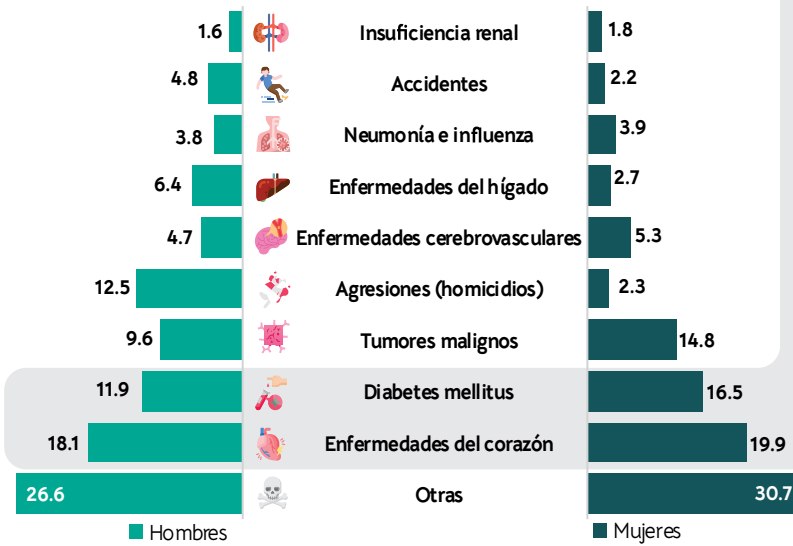

Principales causas de fallecimiento por sexo y grupos de edad en el municipio de Juárez, 2025



Hombres

Principal causa de muerte	Grupo edad	Hombre	
		%	Absoluto
Afecciones en el período perinatal	0 - 1 año	5.5	86
Accidentes	1 - 14 años	0.8	12
Agresiones (homicidios)	15 - 55 años	38.8	608
Enfermedades del corazón	50 - 100 años y más	54.9	864
Total		100.0	1,567



Mujeres

Principal causa de muerte	Grupo edad	Mujer	
		%	Absoluto
Afecciones en el período perinatal	0 - 1 año	6.4	65
Accidentes	1 - 14 años	0.8	8
Agresiones (homicidios)	15 - 39 años	5.8	59
Tumores malignos	40 - 59 años	21	214
Diabetes mellitus	60 - 74 años	24.6	251
Enfermedades del corazón	80 - 100 años y más	41.5	424
Total relativo		100.0	1,021

Notas: El dato de las defunciones no coincide con la información publicada por el Registro Civil presentada anteriormente, debido a que son fuentes diferentes. Datos preliminares al 17 de diciembre de 2025.

Fuente: Elaboración propia con datos de la Secretaría de Salud de Chihuahua, 2015-2025.

Establecimientos de atención a la salud

SALUD

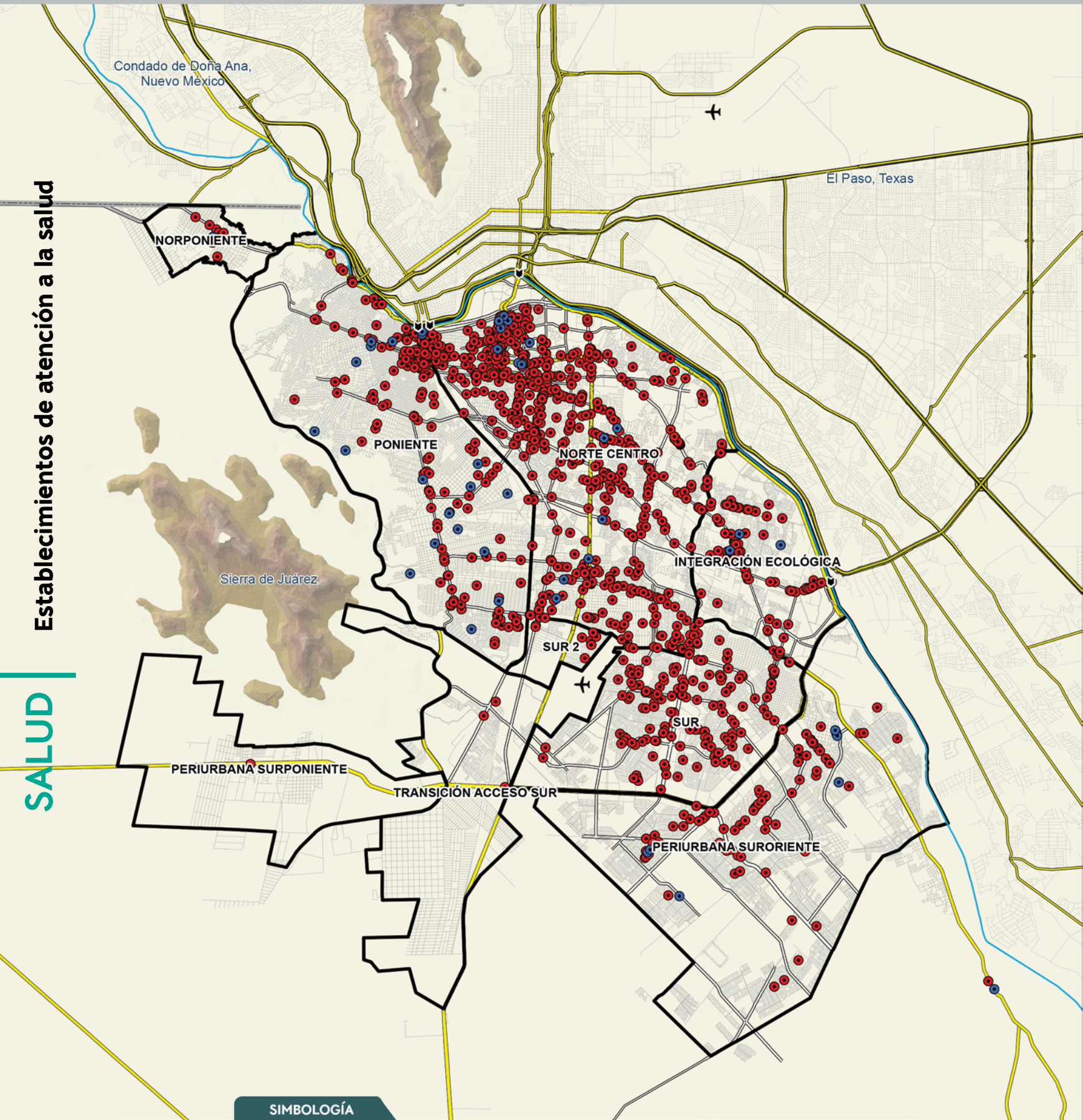

SIMBOLOGÍA

- Cruce fronterizo
- Aeropuerto
- Río Bravo
- Condado
- Límite internacional
- Conectividad regional
- Vialidad principal
- Red vial
- Clínica o consultorio del sector público
- Clínica o consultorio del sector privado
- Sectorización del PDUS



Consulta este mapa en línea



Instituto Municipal de Investigación y Planeación

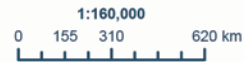

Hospitales públicos y privados en el municipio de Juárez, 2025

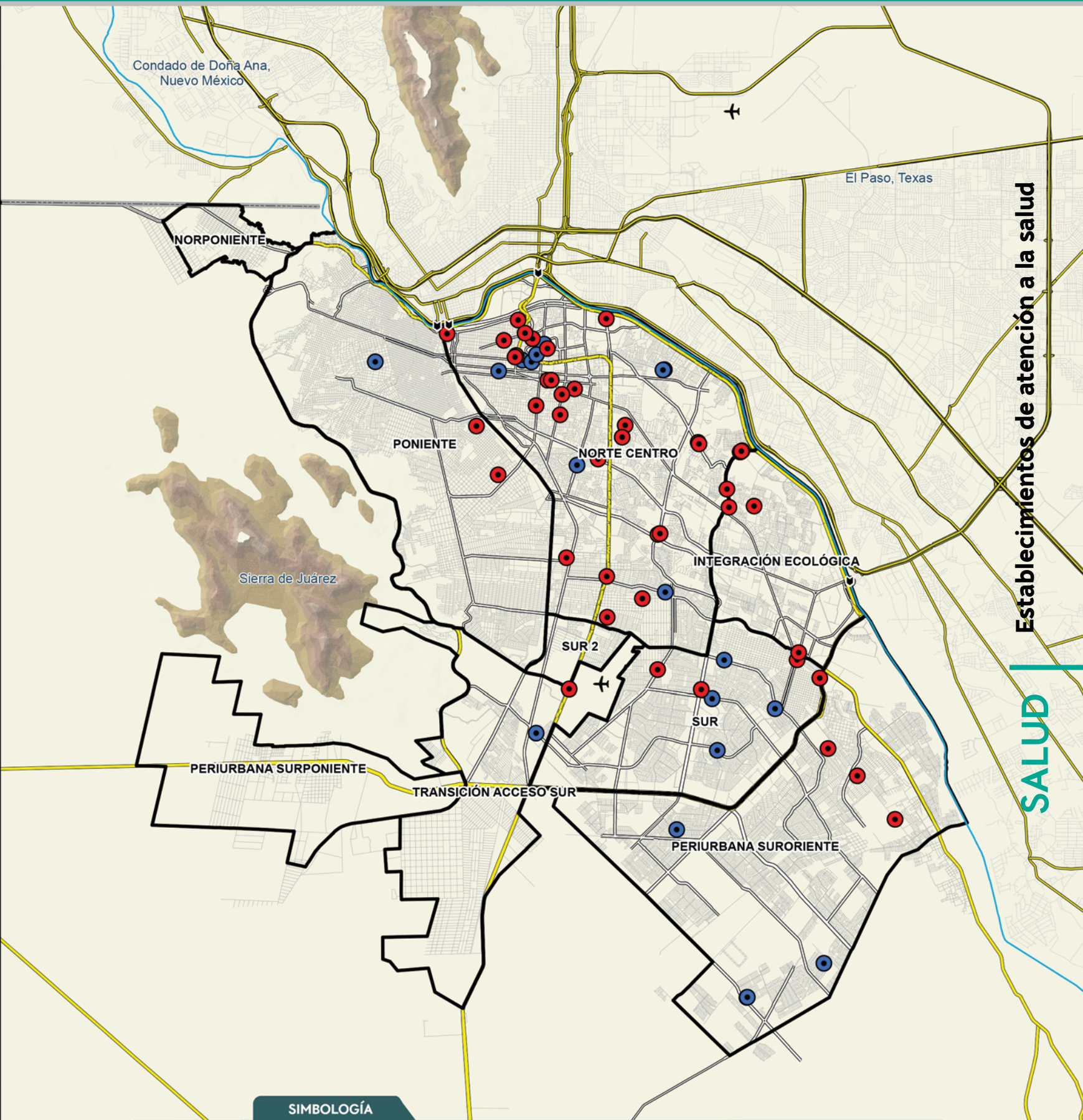

Establecimientos de atención a la salud

SALUD

SIMBOLOGÍA

- ▼ Cruce fronterizo
- ✈ Aeropuerto
- Río Bravo
- ▭ Condado
- Limite internacional
- Conectividad regional
- Vialidad principal
- Red vial
- Hospital del sector público
- Hospital del sector privado
- ▭ Sectorización del PDUS



Consulta este mapa en línea



1:160,000
0 155 310 620 km



PDUS: Plan de Desarrollo Urbano Sostenible del Centro de Población de la Cabecera Municipal de Juárez, 2024.

Fuente: Elaboración propia con información del Directorio Estadístico Nacional de Unidades Económicas, noviembre 2024, INEGI; United Census Bureau y mapa base del IMIP.

Establecimientos de atención a la salud

SALUD

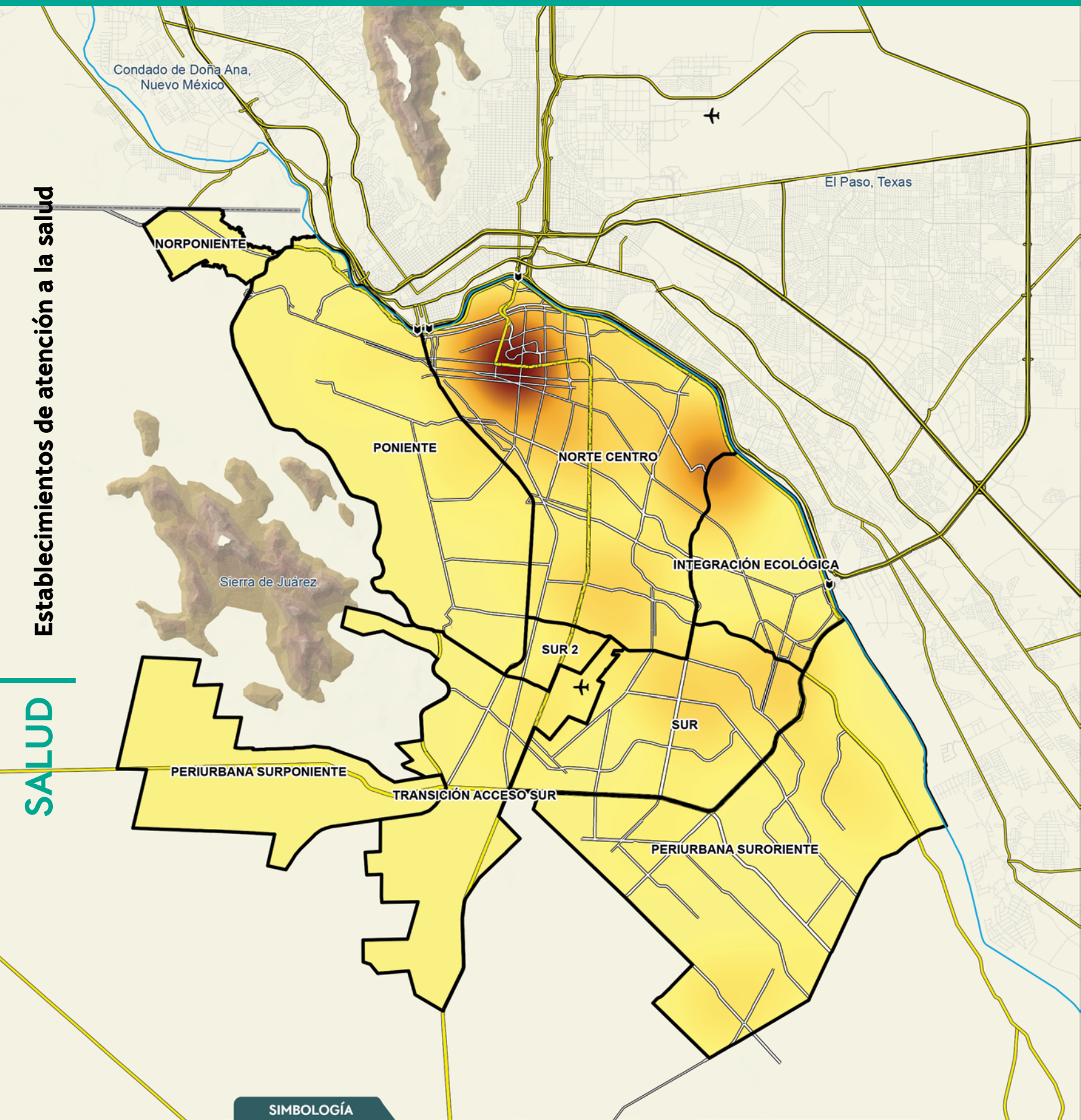

SIMBOLOGÍA



Consulta este mapa en línea



Instituto Municipal de Investigación y Planeación

- ▼ Cruce fronterizo
- ✈ Aeropuerto
- Río Bravo
- ▭ Condado
- Límite internacional
- Conectividad regional
- Vialidad principal
- Red vial

Densidad de hospitales por km²

- Muy baja
- Baja
- Media
- Alta
- Muy alta

▭ Sectorización del PDUS

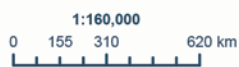

- En 2024, en el municipio de Juárez, el Instituto Mexicano del Seguro Social (IMSS) concentró la mayor cantidad de personal del sector público en salud, especialmente en enfermería en contacto con pacientes.
- En cuanto a la distribución de recursos en salud, el IMSS cuenta con la mayor cantidad de consultorios y camas en área de hospitalización en el municipio de Juárez, y para 2024 aumentó su capacidad. Las demás instituciones (Secretaría de Salud, ISSSTE y otros) tienen menos recursos y en algunos casos incluso disminuyeron.
- El municipio de Juárez tiene una disponibilidad media de consultorios médicos, superando a Tijuana, Guadalajara y Monterrey, pero con menos recursos que Puebla, León y Ciudad de México. En camas hospitalarias, Juárez supera a Tijuana, Monterrey y CDMX, aunque sigue por debajo de Puebla, León y Guadalajara, que son las ciudades mejor equipadas.
- Así mismo, las especialidades de Medicina Interna, Ginecoobstetricia y Cirugía General concentran casi la mitad de la distribución de las camas hospitalarias en Juárez (50.48%), mientras que los consultorios de especialidad de Planificación Familiar y Medicina General, en conjunto suman el 42.69% del total, reflejando un enfoque en atención primaria y preventiva, seguido de Psicología y Estomatología, aunque con porcentajes mucho menores (7.46% y 4.93%), mientras que el resto de especialidades tienen participaciones inferiores al 5%.
- Durante 2025, se registraron 9,340 defunciones en el municipio, de las cuales el 59% correspondieron a hombres y el 41% a mujeres. Las enfermedades cardiacas fueron la principal causa de muerte en ambos sexos.



EDUCACIÓN

Grado promedio de escolaridad y porcentaje de población analfabeta en el municipio de Juárez, 2000 - 2025

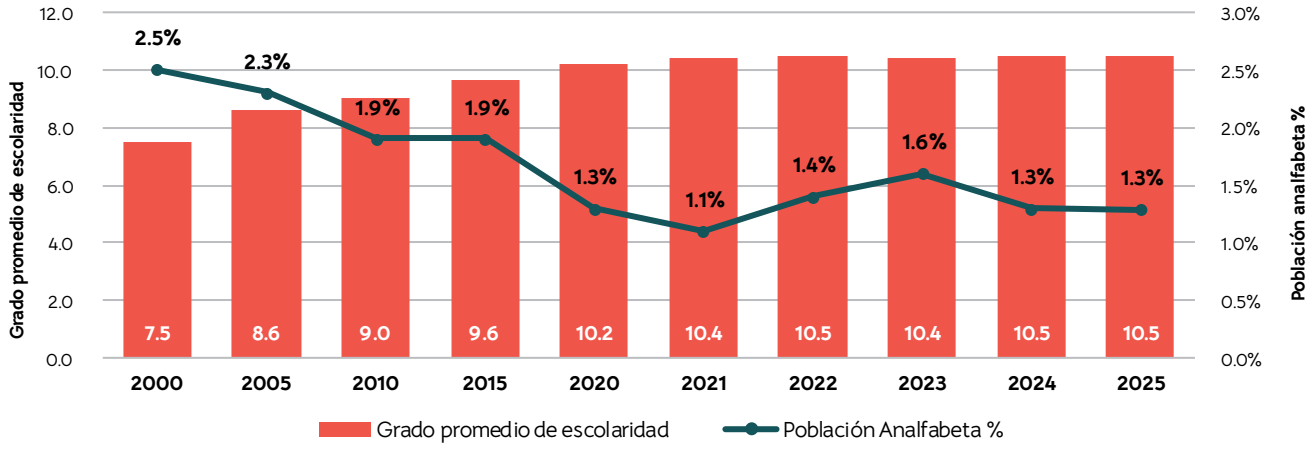

Porcentaje de eficiencia terminal, 2004 -2024

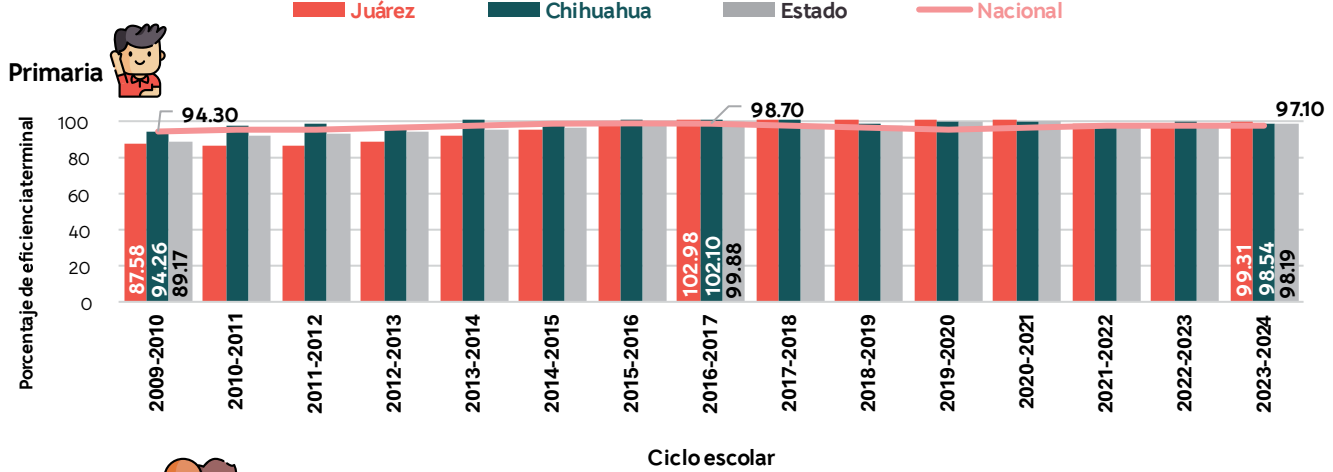

Secundaria

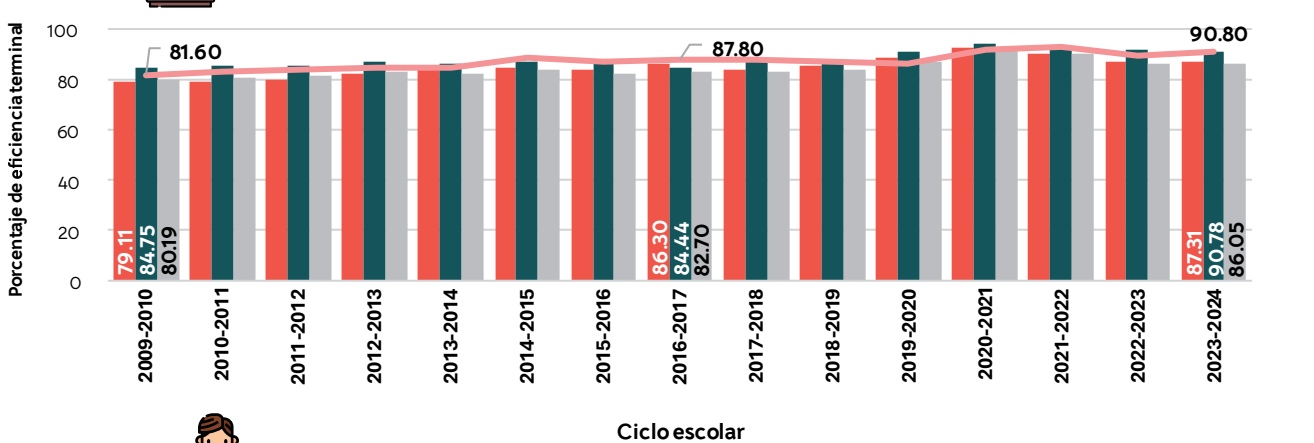

Media superior

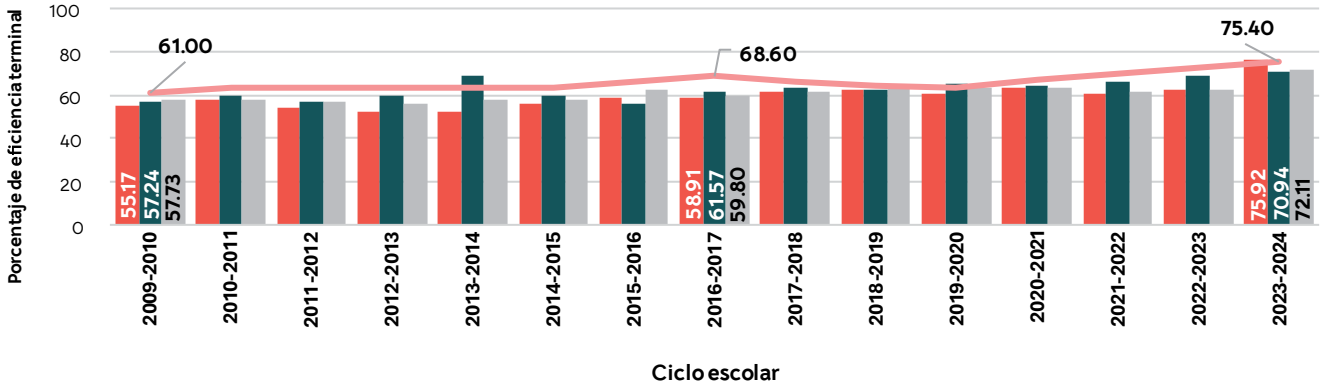

Nota: La eficiencia terminal es información que no controla repetidores ni desertores de una escuela que se inscriben en otra.
Fuente: Elaboración propia con datos del Censo de Población y Vivienda 2000, 2010 y 2020; II Censo de Población y Vivienda, 2005; Encuesta Intercensal 2015 y Encuesta Nacional de Ocupación y Empleo, cuarto trimestre 2021, 2022, 2023, 2024 y 2025, INEGI y datos de Servicios Educativos del Estado de Chihuahua, SEECH.

Alumnos matriculados por nivel de educación superior en el municipio de Juárez, 2021-2025

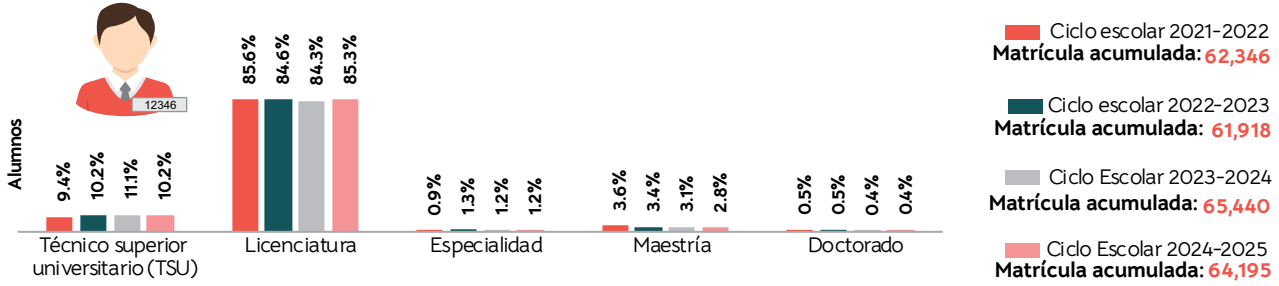

Alumnos egresados de nivel superior, en el municipio de Juárez, 2020-2024

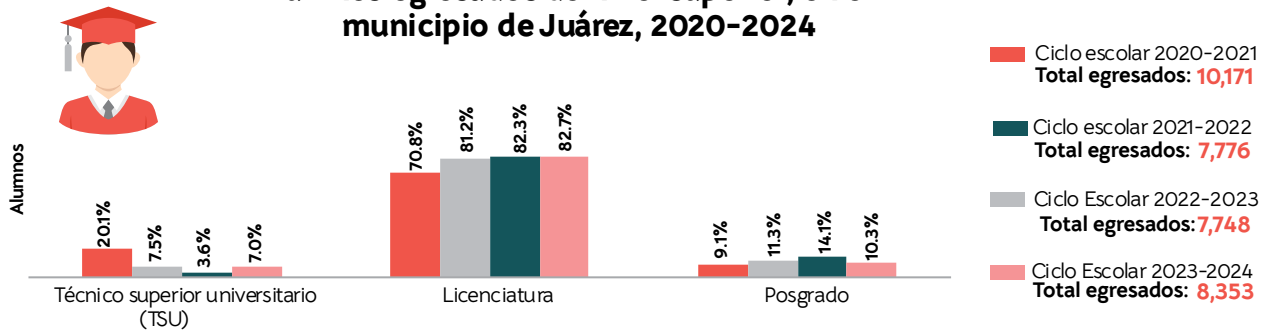

Distribución porcentual de egresados según área de estudio y nivel de educación en el municipio de Juárez, 2020-2024

Área de Estudio	Ciclo escolar											
	2020 -2021			2021 -2022			2022 -2023			2023 -2024		
	Técnico Superior Universitario	Licenciatura	Posgrado	Técnico Superior Universitario	Licenciatura	Posgrado	Técnico Superior Universitario	Licenciatura	Posgrado	Técnico Superior Universitario	Licenciatura	Posgrado
Administración y negocios	46	34	36	50	29	39	47	28	24	40	30	30
Agronomía y veterinaria	-	1	2	-	1	2	-	2	-	-	2	2
Artes y humanidades	-	2	2	-	2	2	-	2	3	-	2	2
Ciencias de la salud	4	4	10	1	11	4	2	11	10	2	9	23
Ciencias naturales, matemáticas y estadística	1	2	2	-	1	4	-	2	3	3	1	3
Ciencias sociales y derecho	-	17	15	-	21	19	-	22	40	-	19	17
Educación	-	5	23	-	6	21	-	7	13	-	7	15
Ingeniería, manufactura y construcción	42	27	8	43	22	9	48	21	5	46	23	5
Servicios	-	2	-	-	2	-	-	3	1	-	3	1
Tecnologías de la información y la comunicación	8	5	1	6	3	-	4	2	1	9	4	2
Total relativo	100	100	100	100	100	100	100	100	100	100	100	100
Total absoluto	2,041	7,206	924	583	6,317	876	281	6,373	1,094	584	6,905	864

Nota: El nivel Técnico Superior Universitario (TSU) sólo aplica en las áreas de estudio de tecnologías de la información y la comunicación; ingeniería, manufactura y construcción; ciencias naturales, matemáticas y estadística; ciencias de la salud; administración y negocios; y servicios.
Fuente: Elaboración propia con base en datos de Servicios Educativos del Estado de Chihuahua, SEECH; Sistema Nacional de Información Educativa, SEP.

Indicadores educativos, 2022 - 2025

■ Preescolar ■ Primaria ■ Secundaria ■ Profesional Técnico ■ Bachillerato

Promedio de alumnos por escuela

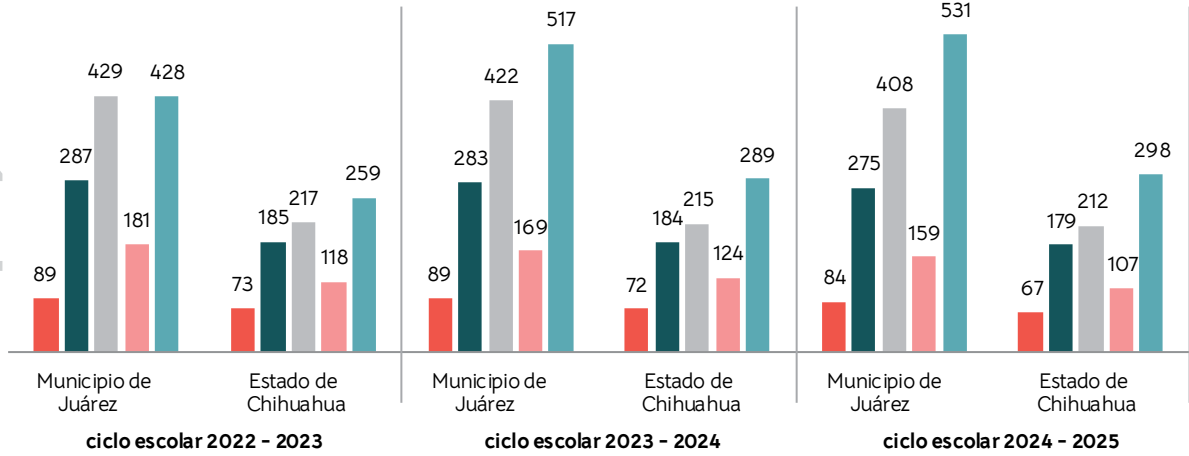

Promedio de alumnos por docente

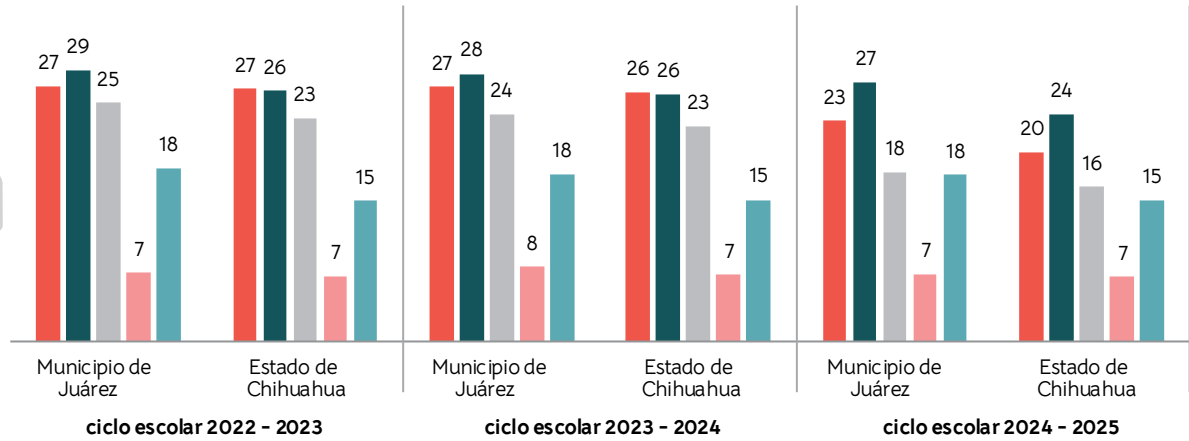

Promedio de alumnos por grupo

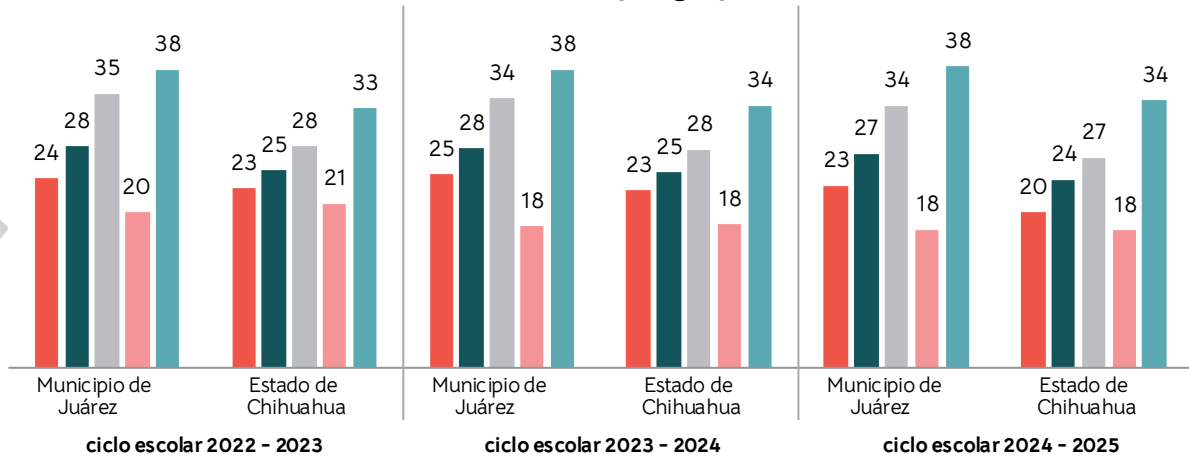

Nota: Alumnos por escuela es el promedio de alumnos por escuela. Alumnos por docente es el promedio de alumnos por maestro. Alumnos por grupo es el promedio de alumnos por grupo. Los últimos dos indicadores permiten evaluar la calidad educativa dentro de las aulas, ya que permiten conocer la carga de trabajo de los profesores y la interacción que tiene con sus alumnos. Sin embargo, cabe mencionar que al utilizar la relación de alumnos por docente en la educación secundaria y media superior se pierde objetividad debido a los múltiples maestros que atienden a un grupo, por lo tanto, en estos niveles educativos se recomienda emplear el indicador de alumnos por grupo.

Fuente: Elaboración propia con datos de Servicios Educativos de Chihuahua, SEECH.

Escuelas por sostenimiento y nivel escolar en el municipio de Juárez

Ciclo escolar 2021-2025										
Nivel educativo	2021 - 2022		2022 - 2023		2023 - 2024		2024 - 2025			
	Pública	Privada	Pública	Privada	Pública	Privada	Pública	Privada	Pública %	Privada %
Preescolar	278	144	277	134	277	133	276	134	67	33
Primaria	461	110	463	104	467	104	465	106	81	19
Secundaria	113	64	114	62	114	63	115	65	64	36
Profesional Técnico	1	7	1	7	1	7	1	7	13	88
Bachillerato	57	92	55	85	58	86	52	85	38	62
Superior	10	32	11	31	11	27	11	27	29	71



Alumnos por sostenimiento y nivel escolar en el municipio de Juárez

Ciclo escolar 2021-2026												
Nivel educativo	2021 -2022		2022 -2023		2023 -2024		2024 -2025		2025 -2026			
	Público	Privado	Público	Privado	Público	Privado	Público	Privado	Público	Privado	Público %	Privado %
Preescolar	30,950	4,630	31,656	5,172	31,267	5,315	29,242	5,182	27,923	4,863	85	15
Primaria	148,400	15,576	146,665	16,238	145,378	16,302	144,762	16,605	138,778	16,046	90	10
Secundaria	72,807	6,526	68,935	6,562	67,922	6,705	66,855	6,880	66,953	6,714	91	9
Media superior	44,276	14,650	46,032	15,330	46,468	14,819	46,531	15,285	47,449	12,589	79	21
Superior	52,347	9,999	52,444	9,474	54,967	10,473	55,020	9,175	49,190	8,185	86	14
Total	348,780	51,381	345,732	52,776	346,002	53,614	342,410	53,127	330,293	48,397	87	13

Nota: El nivel bachillerato comprende las modalidades de general y tecnológico, considerando escuelas por servicio.

Fuente: Elaboración propia con datos de Servicios Educativos de Chihuahua, SEECH; Sistema Nacional de Información Educativa, SEP.

Promedio de alumnos por escuela según sector del PDUS en el municipio de Juárez, ciclo escolar 2024-2025 (nivel básico)

Sector	Preescolar			Primaria			Secundaria		
	Alumnos	Escuelas	Promedio Alumnos por escuela	Alumnos	Escuelas	Promedio Alumnos por escuela	Alumnos	Escuelas	Promedio Alumnos por escuela
Norponiente	537	4	134	2,760	7	394	1,239	3	413
Poniente	7,975	100	80	42,514	171	249	15,672	32	490
Norte Centro	7,128	123	58	28,128	144	195	17,256	74	233
Integración Ecológica	1162	21	55	4,532	25	181	2,302	8	288
Sur	5,331	57	94	23,755	77	309	11,386	22	518
Sur 2	314	3	105	2,069	7	296	492	2	246
Periurbana Surponiente	431	7	62	1,800	7	257	846	3	282
Periurbana Suroriente	10,556	78	135	50,811	113	450	21,346	29	736
Transición Acceso Sur	692	9	77	3,620	12	302	1,624	3	541
Fuera de sector	298	8	37	1,378	8	172	1,572	4	393
Total	34,424	410	84	161,367	571	283	73,735	180	410

Alumnos por escuela según sector del PDUS

Preescolar

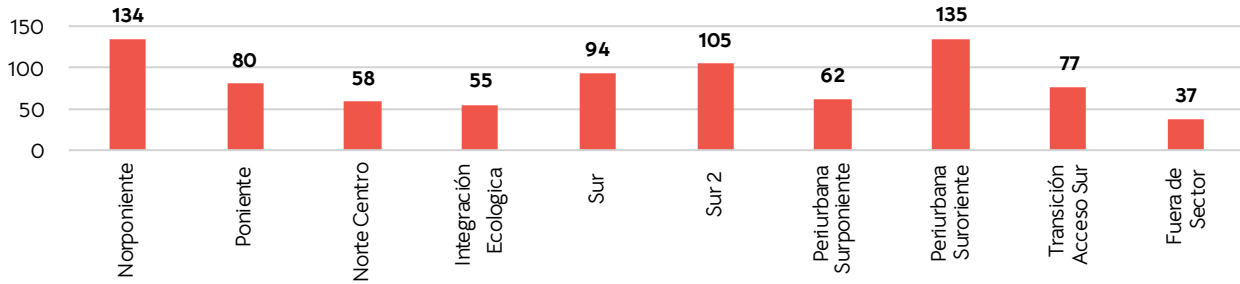

Primaria

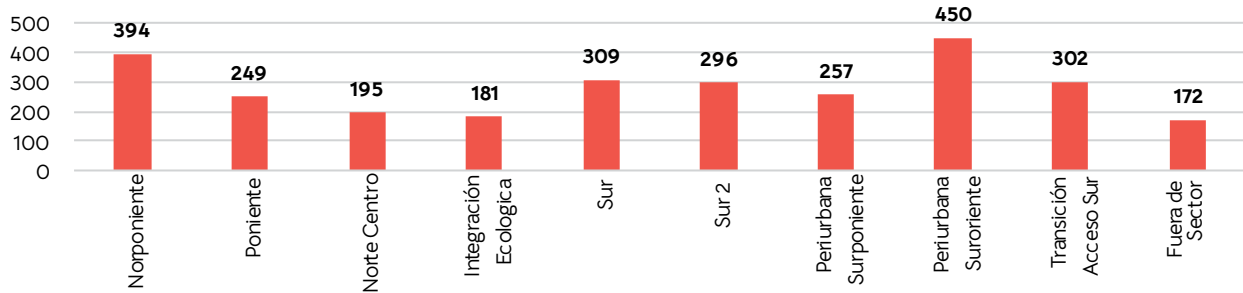

Secundaria

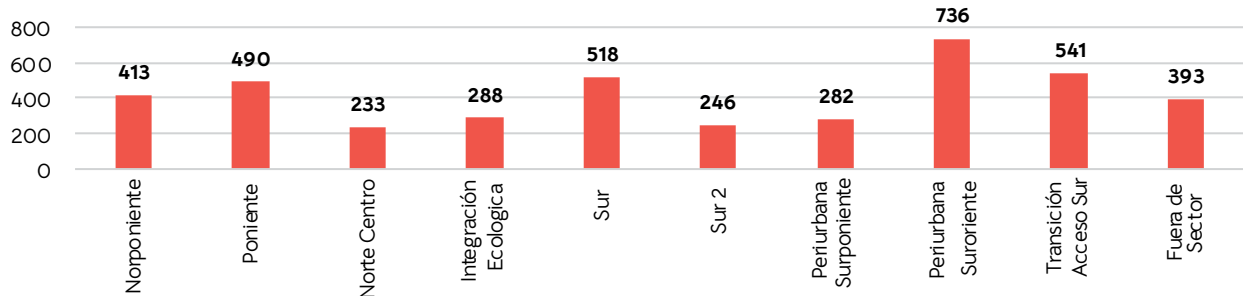

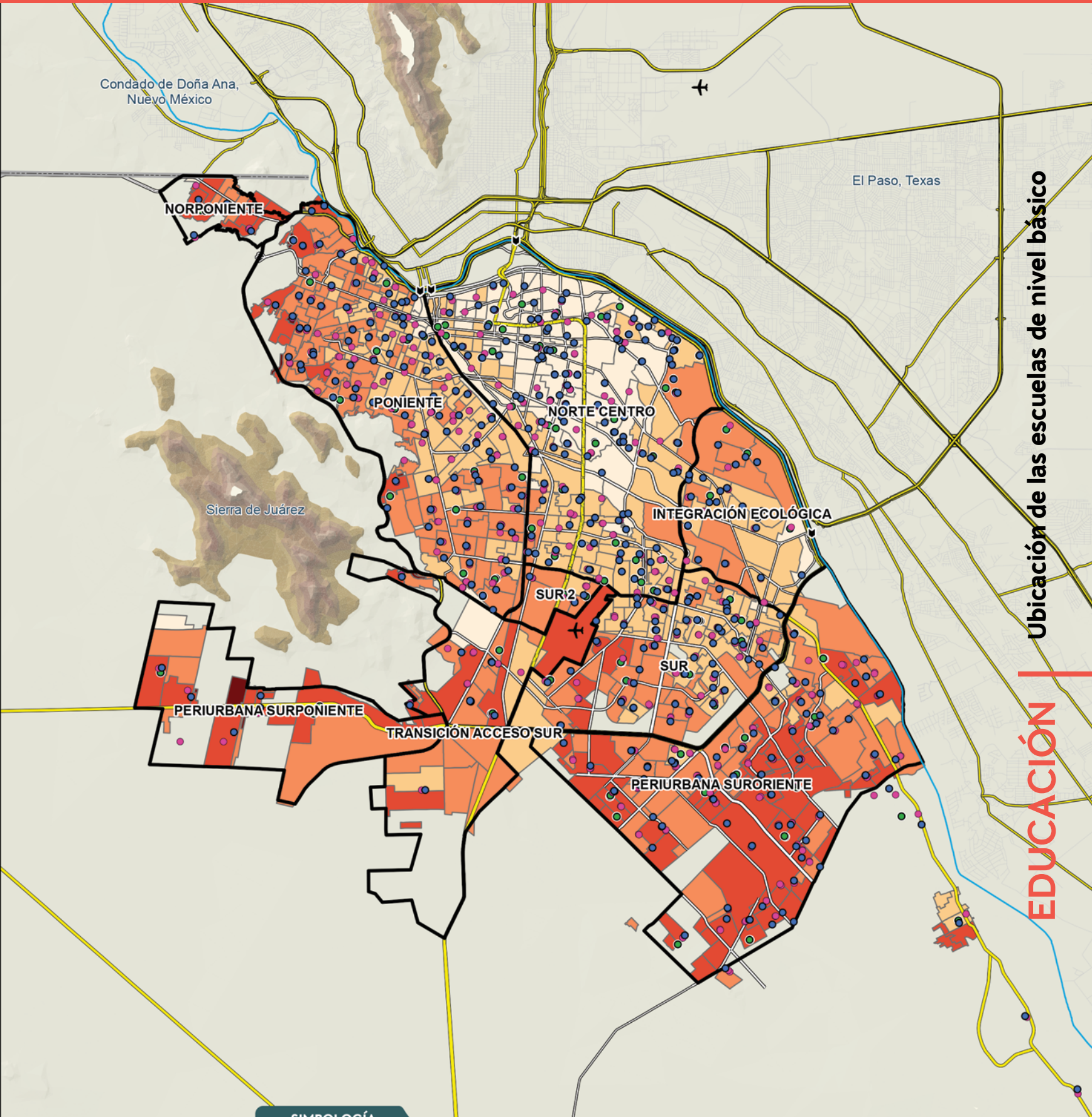

Ubicación de las escuelas de nivel básico

EDUCACIÓN



Consulta este mapa en línea



Instituto Municipal de Investigación y Planeación

SIMBOLOGÍA

<ul style="list-style-type: none"> ▼ Cruce fronterizo ✈ Aeropuerto — Río Bravo ▭ Condado — Limite internacional — Conectividad regional — Vialidad principal — Red vial 	<p>Porcentaje de población de 6 a 14 años por AGEb (2020)</p> <ul style="list-style-type: none"> 2 - 11 12 - 15 16 - 18 19 - 23 24 - 35 <p>Sectorización del PDUS</p>	<p>Instituciones educativas por nivel</p> <ul style="list-style-type: none"> ● Preescolar ● Primarias ● Secundarias
---	--	--



1:170,000

0 155 310 620 km

PDUS: Plan de Desarrollo Urbano Sostenible del Centro de Población de la Cabecera Municipal de Juárez, 2024.
 Fuente: Elaboración propia con datos del SCINCE 2020, INEGI; Servicios Educativos del Estado de Chihuahua (SEECH); United Census Bureau y mapa base del IMIP.

Ubicación de las escuelas de educación media superior en Ciudad Juárez, ciclo escolar 2024-2025

Ubicación de las escuelas de nivel media superior

EDUCACIÓN

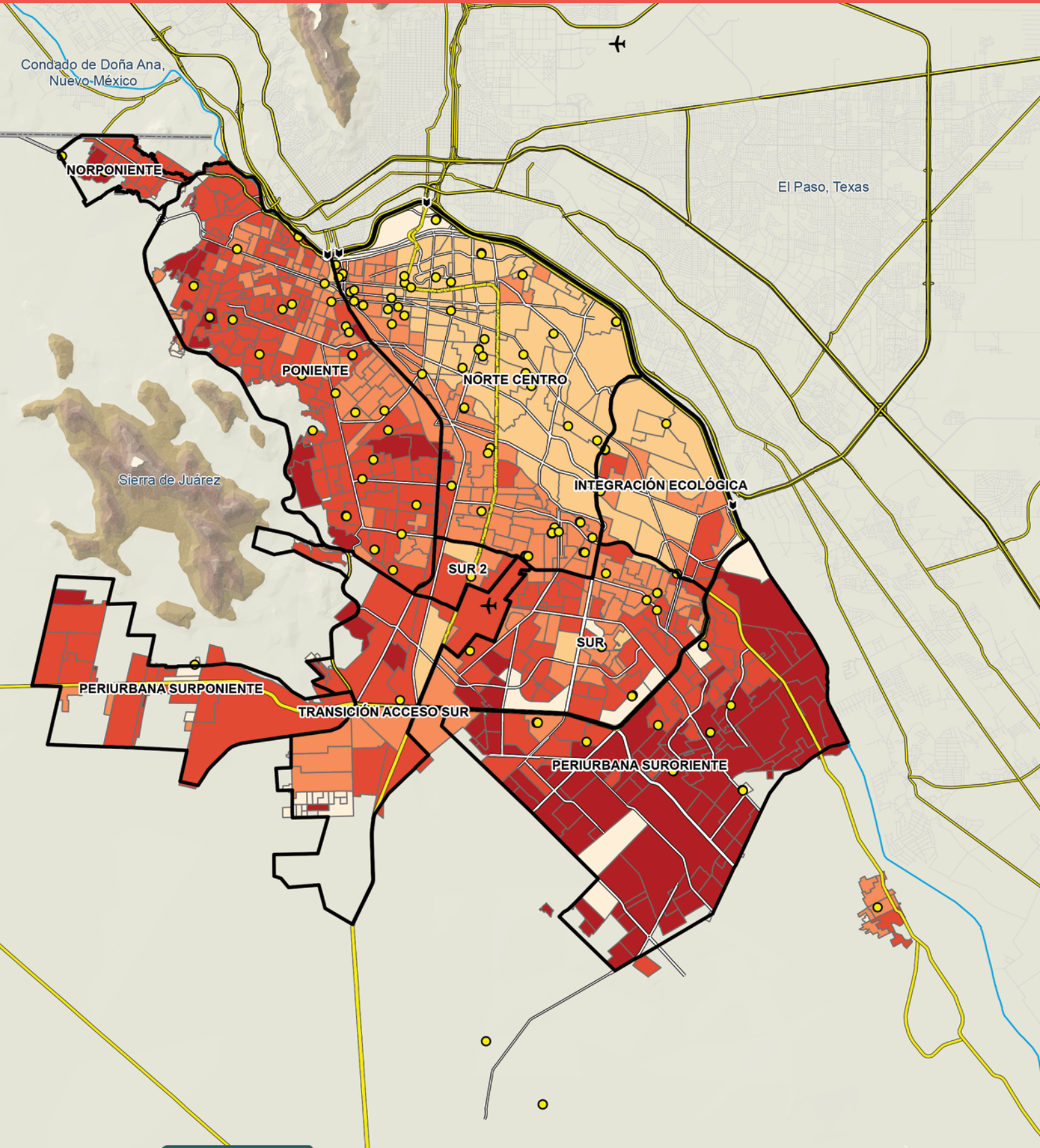

SIMBOLOGÍA

- Cruce fronterizo
 - Aeropuerto
 - Río Bravo
 - Condado
 - Límite internacional
 - Conectividad regional
 - Vialidad principal
 - Red vial
- Porcentaje de población de 15 años y más que tiene como último nivel de estudios la secundaria concluida por AGEB (2020)
- 0.00-16.20
 - 16.21-26.20
 - 26.21-32.90
 - 32.91-40.50
 - 40.51-80.00
- Sectorización del PDUS

Institución educativa

- Institución de educación media superior

1:170,000

0 155 310 620 km



Consulta este mapa en línea



Instituto Municipal de Investigación y Planeación

PDUS: Plan de Desarrollo Urbano Sostenible del Centro de Población de la Cabecera Municipal de Juárez, 2024.
Fuente: Elaboración propia con datos del SCINCE 2020, INEGI; Servicios Educativos del Estado de Chihuahua (SEECH); United Census Bureau y mapa base del IMIP.

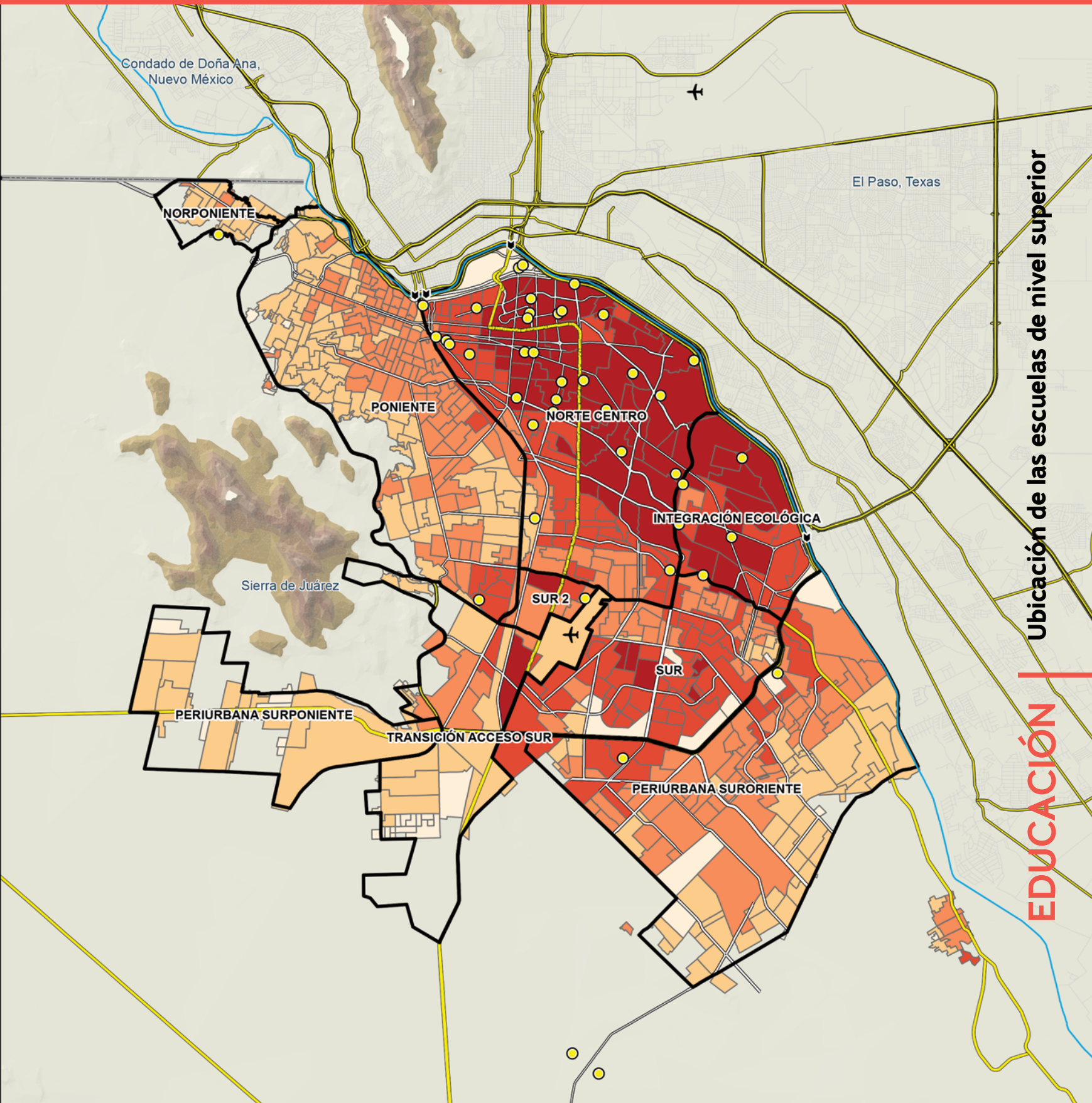

Ubicación de las escuelas de nivel superior

EDUCACIÓN

SIMBOLOGÍA



Consulta este mapa en línea



- ▼ Cruce fronterizo
- ✈ Aeropuerto
- Río Bravo
- ▭ Condado
- Limite internacional
- Conectividad regional
- Vialidad principal
- Red vial

Porcentaje de población de 15 años y más con educación posbásica por AGEb (2020)

0.00-18.9
18.91-37.81
37.82-56.72
56.73-75.63
75.64-92.4

▭ Sectorización del PDUS

Institución educativa

● Institución de educación Superior



- El municipio de Juárez experimentó un incremento en su promedio de escolaridad entre los años 2000 y 2025, pasando de 7.5 a 10.5 años de estudio, lo cual evidencia una mayor cobertura en el sistema educativo; por su parte, el índice de analfabetismo se mantuvo igual entre 2024 y 2025 (1.3%).
- Al comparar los ciclos escolares 2009-2010 y 2023-2024, se observó un avance considerable en los índices de eficiencia terminal en todos los niveles de enseñanza.
- Para el ciclo 2024-2025, la educación superior en el municipio de Juárez contó con 64,195 estudiantes inscritos, cifra que implica una contracción del 1.9% respecto al periodo anterior. Esta reducción se atribuye principalmente a la disminución del 9% en Técnico Superior Universitario (TSU), que pasó de 7,239 a 6,578 alumnos, y a la licenciatura, que, aunque mantiene el mayor volumen con 54,774 estudiantes, registró una baja del 0.7% frente a 2023-2024. Los programas de posgrado (especialidad, maestría y doctorado) también mostraron descensos, destacando la maestría con la mayor contracción al reducirse de 2,016 a 1,768 estudiantes.
- Respecto a los egresados de educación superior en ciclos recientes, la licenciatura representa la mayoría de los graduados, incrementando su participación del 70.8% en 2020-2021 al 82.7% en 2023-2024. En sentido contrario, el TSU (Técnico Superior Universitario) redujo su representación del 20.1% al 7.0% en el mismo lapso, reflejando una menor proporción de titulados en esta modalidad. Los programas de posgrado (especialidad, maestría y doctorado) presentaron un comportamiento ascendente, del 9.1% al 10.3%, lo que apunta hacia un creciente interés en estudios de mayor especialización.
- En términos de matrícula por sector, el ámbito público registró disminuciones en la mayoría de los niveles educativos, en tanto que el sector privado mostró crecimiento. En preescolar, el sector público pasó de 31,755 alumnos en 2020-2021 a 29,395 en 2024-2025, mientras que el privado alcanzó 5,182 inscritos. Tanto primaria como secundaria presentaron reducciones en el sector público superiores a 7,000 y 6,000 estudiantes, respectivamente, con incrementos paralelos en la educación privada. En el nivel medio superior, la matrícula pública se mantuvo estable con 46,531 alumnos en 2024-2025, y la privada presentó fluctuaciones menores.
- En general, la educación en el municipio de Juárez muestra avances importantes, las personas estudian más años. Aunque recientemente ha bajado un poco el número de estudiantes en educación superior, sigue habiendo más acceso a carreras técnicas y profesionales. A esto se suma un comportamiento diferenciado por sector, con reducciones en la matrícula pública de niveles básicos frente al crecimiento privado, sin cambios en la tasa de analfabetismo en los dos últimos años.





SEGURIDAD

Delitos del fuero común por cada 100 mil habitantes, en el Estado de Chihuahua, Juárez y Nacional, 2015-2025

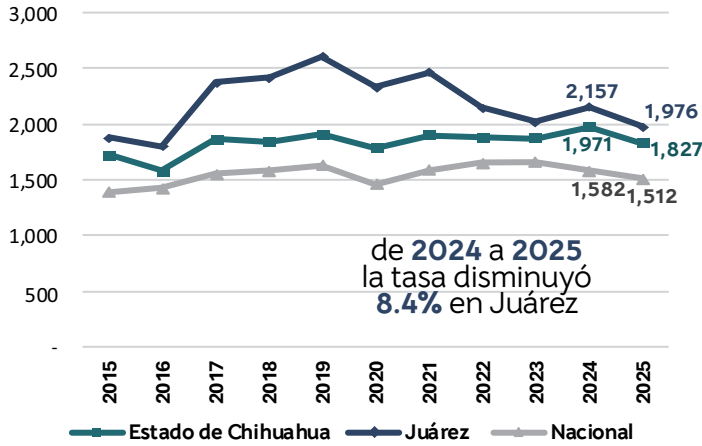

Nota: Las tasas fueron calculadas con base en las proyecciones de población a mitad de año 1950-2070 de las entidades federativas del CONAPO, así como con datos de la ENOE del INEGI para el caso del municipio de Juárez.
Fuente: Elaboración propia con información del Secretariado Ejecutivo del Sistema Nacional de Seguridad Pública, CONAPO e INEGI.

Comparativo de principales delitos del fuero común en el municipio de Juárez, 2024-2025 (porcentaje)

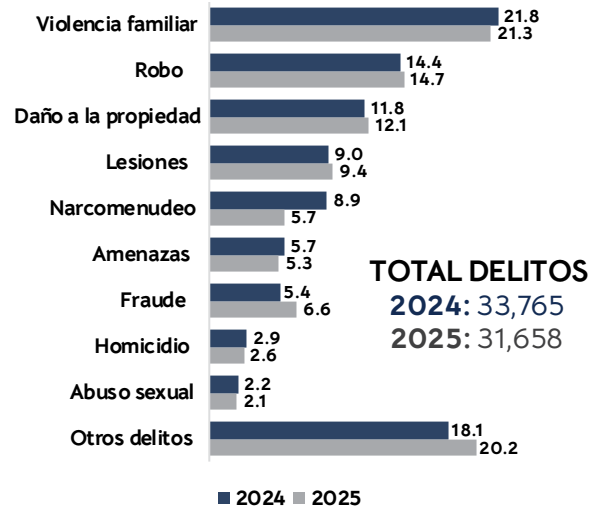

Fuente: Elaboración propia con información del Secretariado Ejecutivo del Sistema Nacional de Seguridad Pública.

Comportamiento de los 4 delitos con mayor incidencia en el municipio de Juárez, 2015 -2025

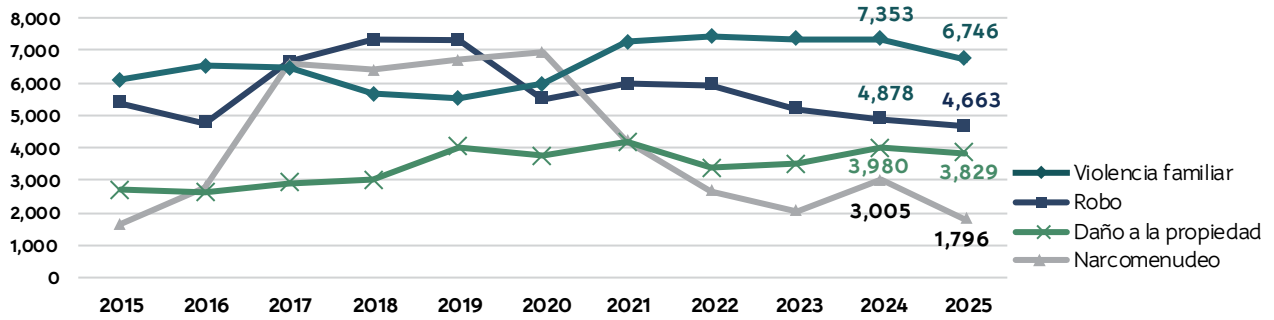

Distribución de la incidencia delictiva del fuero común en el municipio de Juárez, Chihuahua, 2024 y 2025

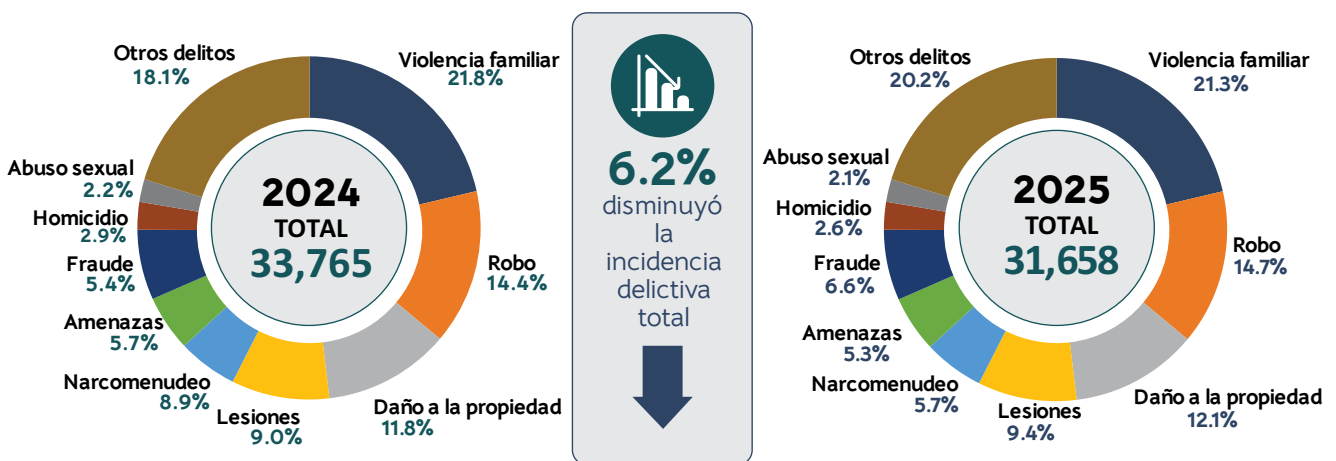

Nota: Las cifras de incidencia delictiva se refieren a la ocurrencia de presuntos delitos registrados en averiguaciones previas o carpetas de investigación iniciadas en el Ministerio Público y reportadas por las Procuradurías Generales de Justicia y Fiscalías Generales de las 32 entidades federativas.
Fuente: Elaboración propia con datos del Secretariado Ejecutivo del Sistema Nacional de Seguridad Pública.

Densidad de robos por km² en Ciudad Juárez, Chihuahua, 2025

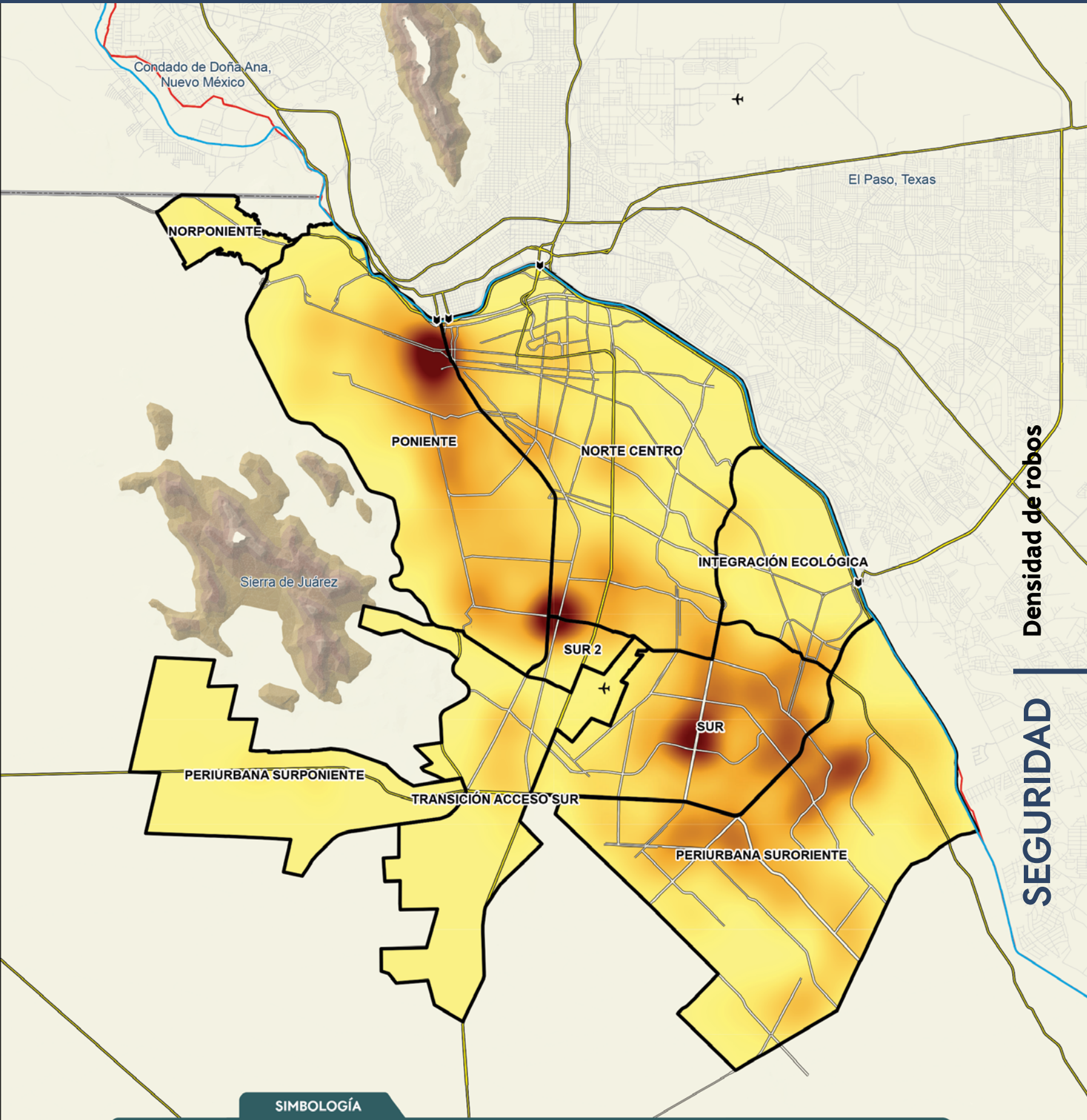

Densidad de robos

SEGURIDAD

SIMBOLOGÍA



Consulta este mapa en línea



Instituto Municipal de Investigación y Planeación

- Cruce fronterizo
- Aeropuerto
- Río Bravo
- Condado
- Límite internacional
- Conectividad regional
- Vialidad principal
- Red vial

Densidad de robos por km²

- Muy baja
- Baja
- Media
- Alta
- Muy alta
- Sectorización del PDUS

1:160,000
0 155 310 620 km



Nota: En este mapa no se muestra el sector San Jerónimo (ubicado al norponiente de la ciudad), el cual actualmente no cuenta con vivienda y sólo concentra un parque industrial que se conecta directamente con el cruce fronterizo Jerónimo-Santa Teresa. **PDUS:** Plan de Desarrollo Urbano Sostenible del Centro de Población de la Cabecera Municipal de Juárez, 2024. La densidad de robos se presenta a nivel ciudad.

Fuente: Elaboración propia con información de la Secretaría de Seguridad Pública Municipal, United Census Bureau y mapa base del IMIP.

Densidad de robos a negocios

SEGURIDAD

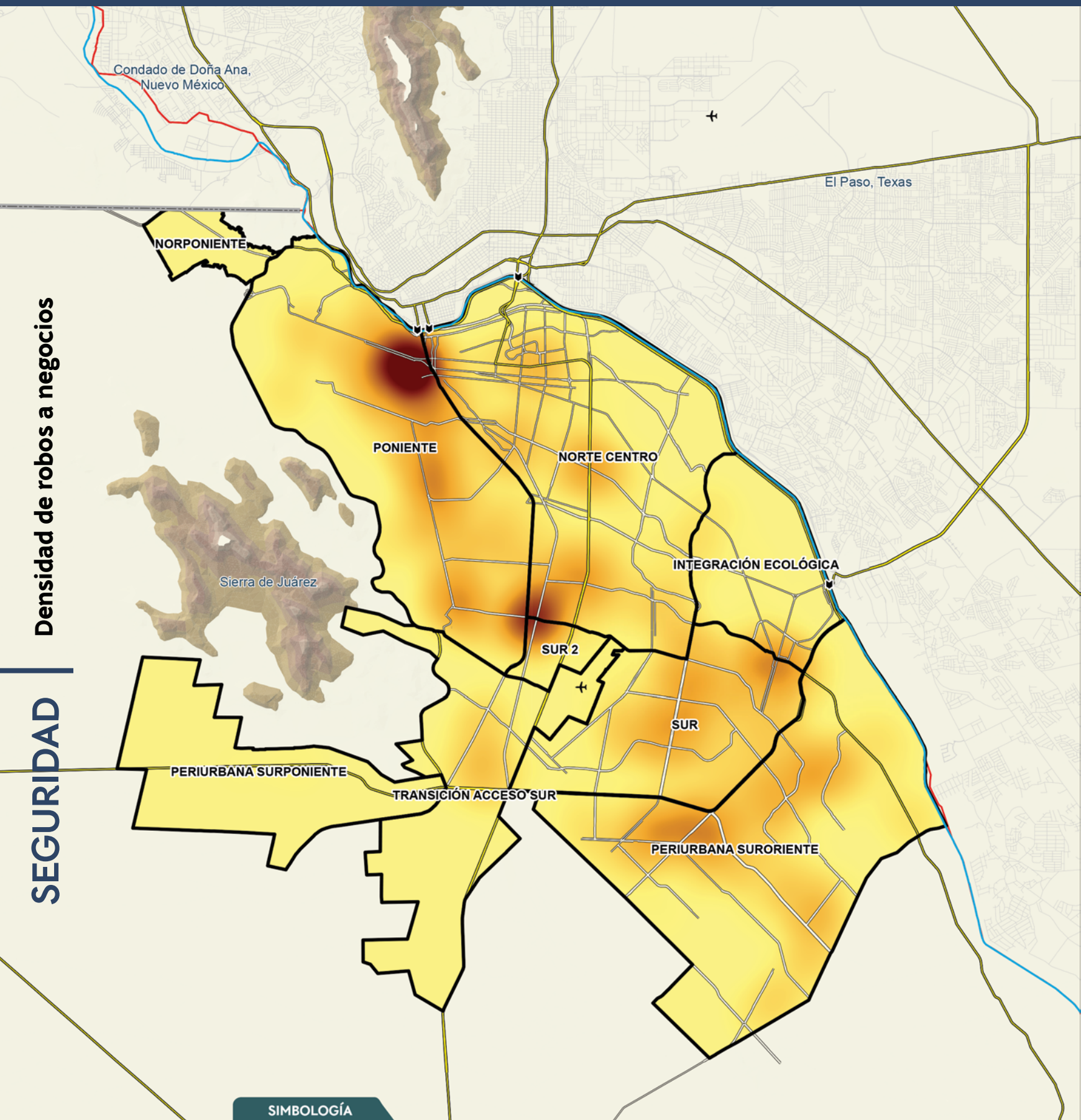

SIMBOLOGÍA



Consulta este mapa en línea



Instituto Municipal de Investigación y Planeación

- ▼ Cruce fronterizo
- ✈ Aeropuerto
- Río Bravo
- ▭ Condado
- Limite internacional
- Conectividad regional
- Vialidad principal
- Red vial

Densidad de robos a negocios por km²

- Muy baja
- Baja
- Media
- Alta
- Muy alta

▭ Sectorización del PDUS

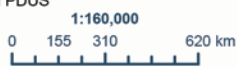

Nota: En este mapa no se muestra el sector San Jerónimo (ubicado al norponiente de la ciudad), el cual actualmente no cuenta con vivienda y sólo concentra un parque industrial que se conecta directamente con el cruce fronterizo Jerónimo-Santa Teresa.

PDUS: Plan de Desarrollo Urbano Sostenible del Centro de Población de la Cabecera Municipal de Juárez, 2024. La densidad de robos a negocio se presenta a nivel ciudad.

Fuente: Elaboración propia con información de la Secretaría de Seguridad Pública Municipal, United Census Bureau y mapa base del IMIP.

Relación estacional entre los delitos de violencia familiar y la temperatura ambiental en el municipio de Juárez, Chihuahua

Promedios mensuales del periodo 2015 -2025

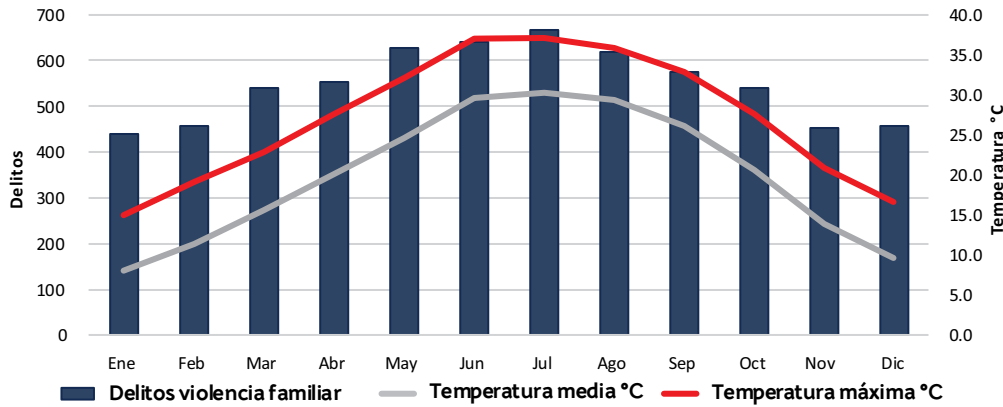

Coincidencia con el aumento o disminución de la temperatura ambiental, con los delitos registrados de violencia familiar.

Nota: Los delitos de violencia familiar se refieren a carpetas de investigación iniciadas en el Ministerio Público.
Fuente: Elaboración propia con información del Secretariado Ejecutivo del Sistema Nacional de Seguridad Pública.

Comportamiento histórico mensual del delito de violencia familiar en el municipio de Juárez, 2015 -2025

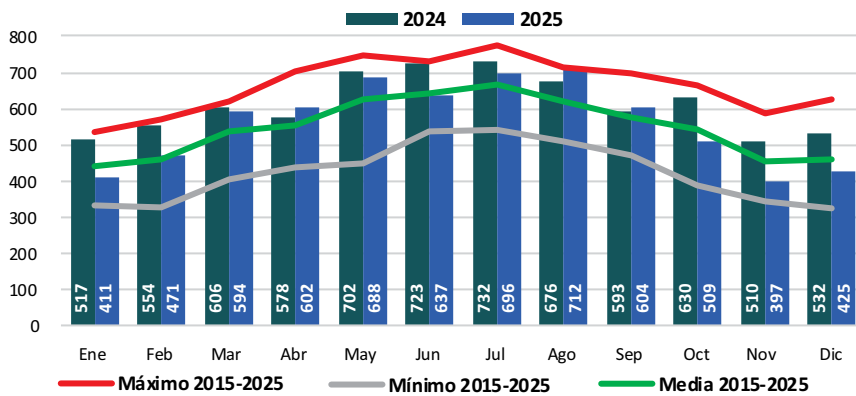

Nota 1: Los delitos de violencia familiar se refieren a carpetas de investigación iniciadas en el Ministerio Público.
Nota 2: Los valores dentro de las barras indican los delitos de violencia familiar registrados en 2024 y 2025, mientras que las líneas representan los valores máximos, mínimos y el promedio de estos delitos en el periodo 2015-2025.
Fuente: Elaboración propia con información del Secretariado Ejecutivo del Sistema Nacional de Seguridad Pública.

Delitos de violencia familiar en el municipio de Juárez (carpetas de investigación), 2015-2025

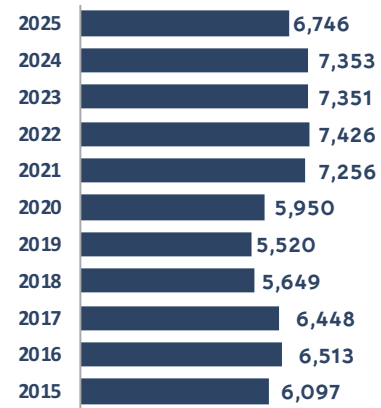

Nota: Los datos se refieren a carpetas de investigación iniciadas en el Ministerio Público.
Fuente: Elaboración propia con información del Secretariado Ejecutivo del Sistema Nacional de Seguridad Pública.

Víctimas de violencia familiar por grupos de edad en el municipio de Juárez, 2025 (porcentaje)

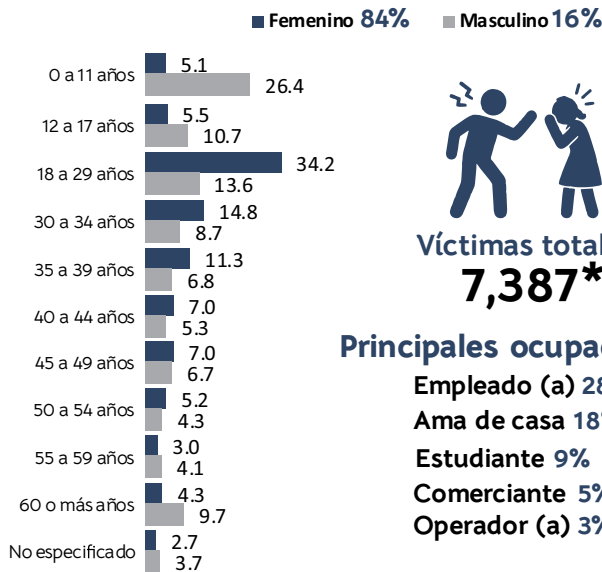

Víctimas totales: **7,387***

Principales ocupaciones

- Empleado (a) 28%
- Ama de casa 18%
- Estudiante 9%
- Comerciante 5%
- Operador (a) 3%

Distribución porcentual de las víctimas de violencia familiar por día de la semana y grupo horario, 2025

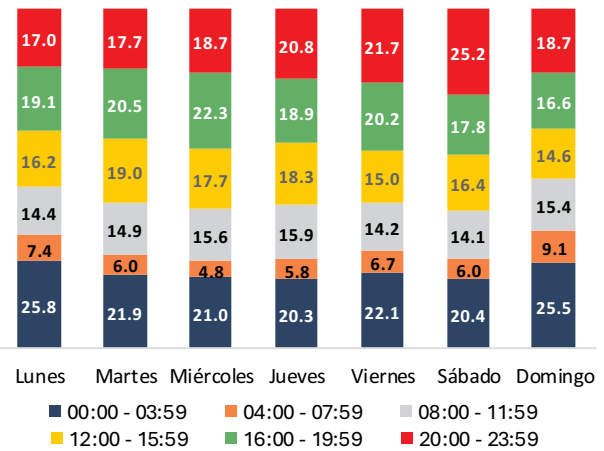

Fuente: Elaboración propia con información de la Fiscalía General del Estado de Chihuahua.

*Esta cantidad no coincide con las de las gráficas superiores, ya que lo que se presenta aquí son datos referidos a número de víctimas de delitos de violencia familiar, mientras que lo otro es el número de carpetas de investigación iniciadas por el mismo delito, donde una carpeta puede contener una o más víctimas. Incluye 4 víctimas con sexo y edad no especificado.
Fuente: Elaboración propia con información de la Fiscalía General del Estado de Chihuahua.

Colonias con más carpetas de investigación iniciadas por el delito de violencia familiar en Ciudad Juárez, 2025

Violencia familiar

SEGURIDAD

Colonia	2024	2025	Variación
Riberas del Bravo	235	120	↓
Senderos de San Isidro	120	115	↓
Parajes de Oriente	138	99	↓
Carlos Castillo Peraza	ND	77	
Parajes del Sur	144	77	↓
Felipe Ángeles	ND	72	
Salvárcar	ND	69	
División del Norte (colonia)	92	68	↓
Granjas de Chapultepec	79	66	↓
Las Haciendas	88	64	↓
Parajes de San Isidro	84	62	↓
Parajes de San José	72	61	↓
Hacienda de las Torres	86	58	↓
Horizontes del Sur	ND	58	

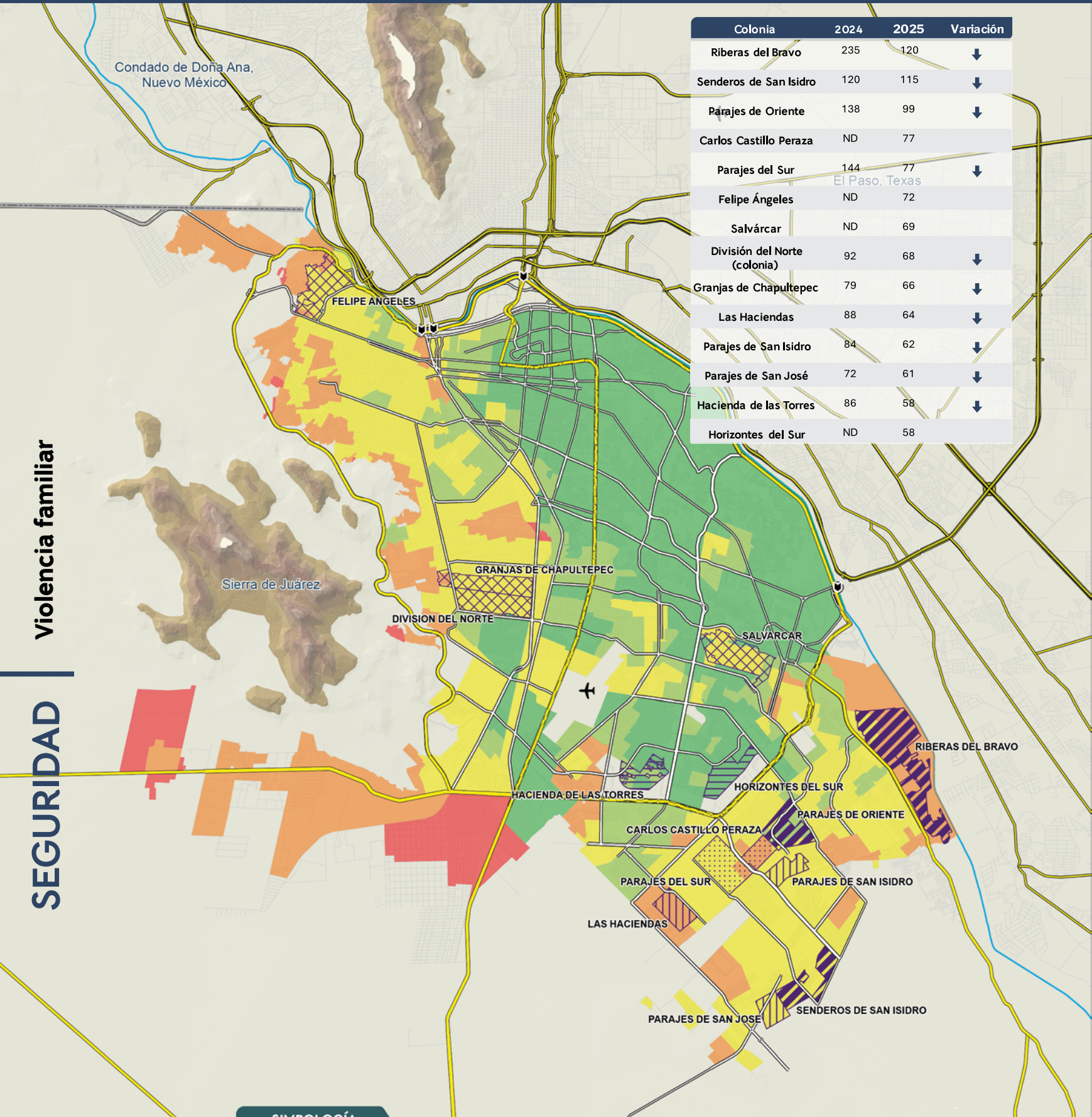

SIMBOLOGÍA



Consulta este mapa en línea



- 📍 Cruce fronterizo
- ✈️ Aeropuerto
- 🌊 Río Bravo
- 📐 Condado
- Límite internacional
- Conectividad regional
- Vialidad principal
- Red vial

- Delitos de violencia familiar 2025**
- 58
 - 59-64
 - 65-72
 - 73-77
 - 78-120

- Nivel de Bienestar (2020)**
- Muy bajo
 - Bajo
 - Medio
 - Alto
 - Muy alto

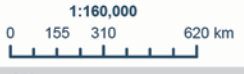

Fuente: Elaboración propia con información de la Fiscalía General del Estado de Chihuahua, United Census Bureau y mapa base del IMIP.

Víctimas menores de edad* por mayor incidencia de delitos seleccionados en el municipio de Juárez, 2024-2025

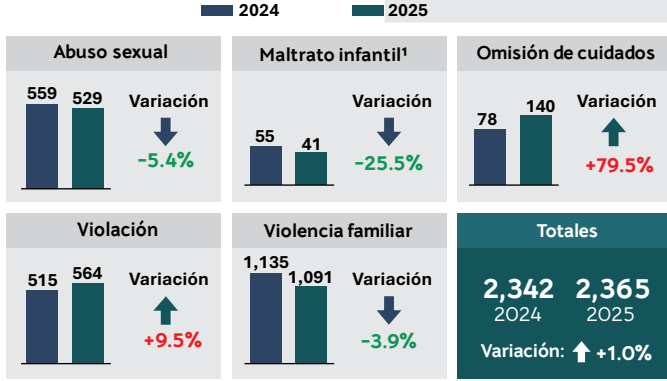

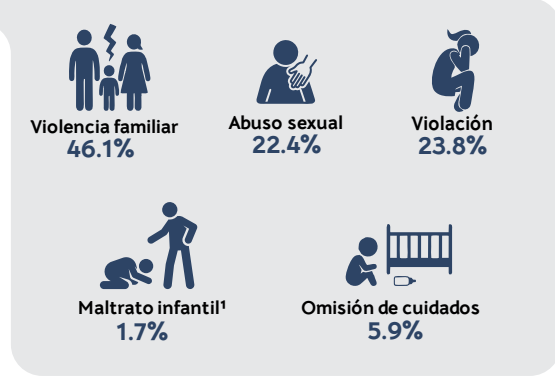

Distribución porcentual según tipo de delito cometidos a víctimas menores de edad*, 2025

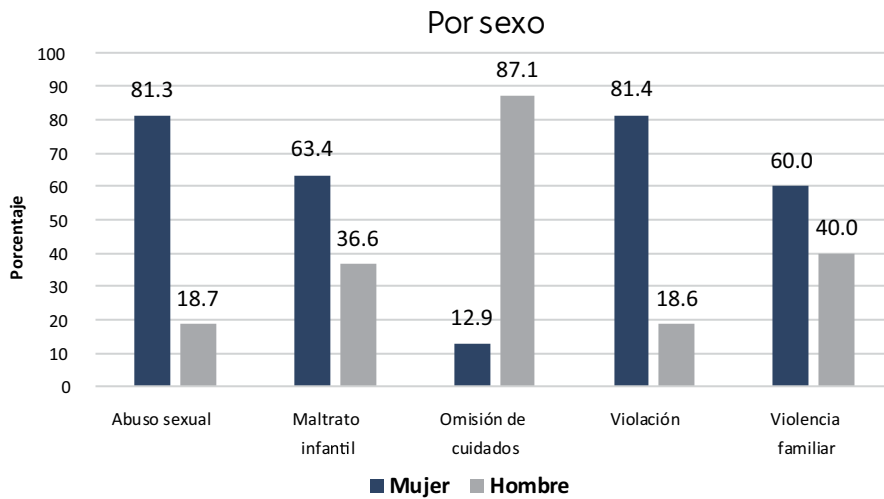

El delito de omisión de cuidados aumentó **79.5%**

Víctimas menores de edad* por mayor incidencia de delitos seleccionados en el municipio de Juárez, 2025 (porcentaje)



Total niñas 1,588
(67.1%)

Total niños 777
(32.9%)

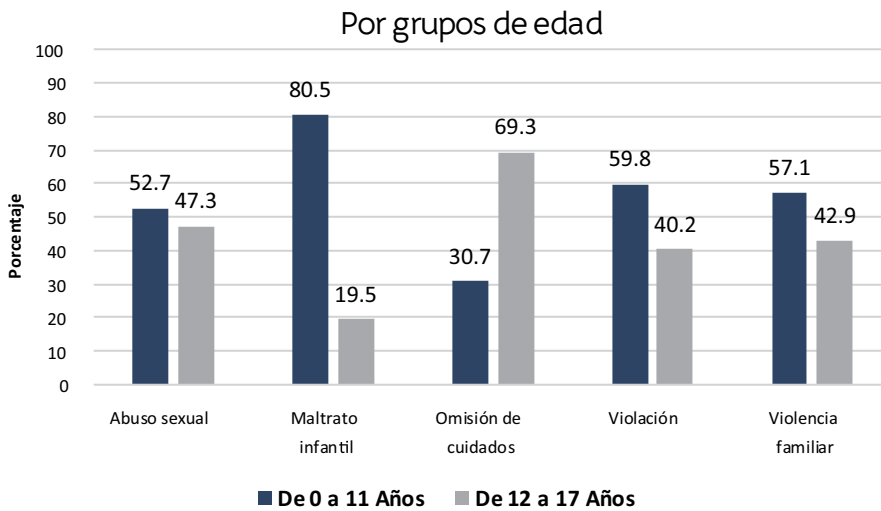

Total de 0 a 11 años 1,315
(55.6%)

Total de 0 a 17 años 1,050
(44.4%)

¹ Para esta Radiografía, se agregó el delito de maltrato infantil.
*Comprende las edades de 0 a 17 años.
Fuente: Elaboración propia con información de la Fiscalía General del Estado de Chihuahua.

Colonias con más carpetas de investigación* iniciadas (con al menos una víctima menor de edad) en Ciudad Juárez, Chihuahua, 2025

Delitos cometidos a Niñas, Niños y Adolescentes (NNA)

SEGURIDAD

Colonia	2024	2025	Variación
Centro	ND	98	
Riberas del Bravo	68	57	↓
Senderos de San Isidro	28	34	↑
Parajes de San Isidro	20	32	↑
Parajes del Sur	26	30	↑
Partido Doblado	ND	26	
Carlos Castillo Peraza	15	24	↑
Azteca	20	22	↑
Felipe Ángeles	20	22	↑
Granjas de Chapultepec	12	21	↑
Hacienda de las Torres	17	21	↑
Finca Bonita (Urbivilla del Cedro)	22	21	↓
San Antonio	12	20	↑
Rancho Anapra	11	20	↑

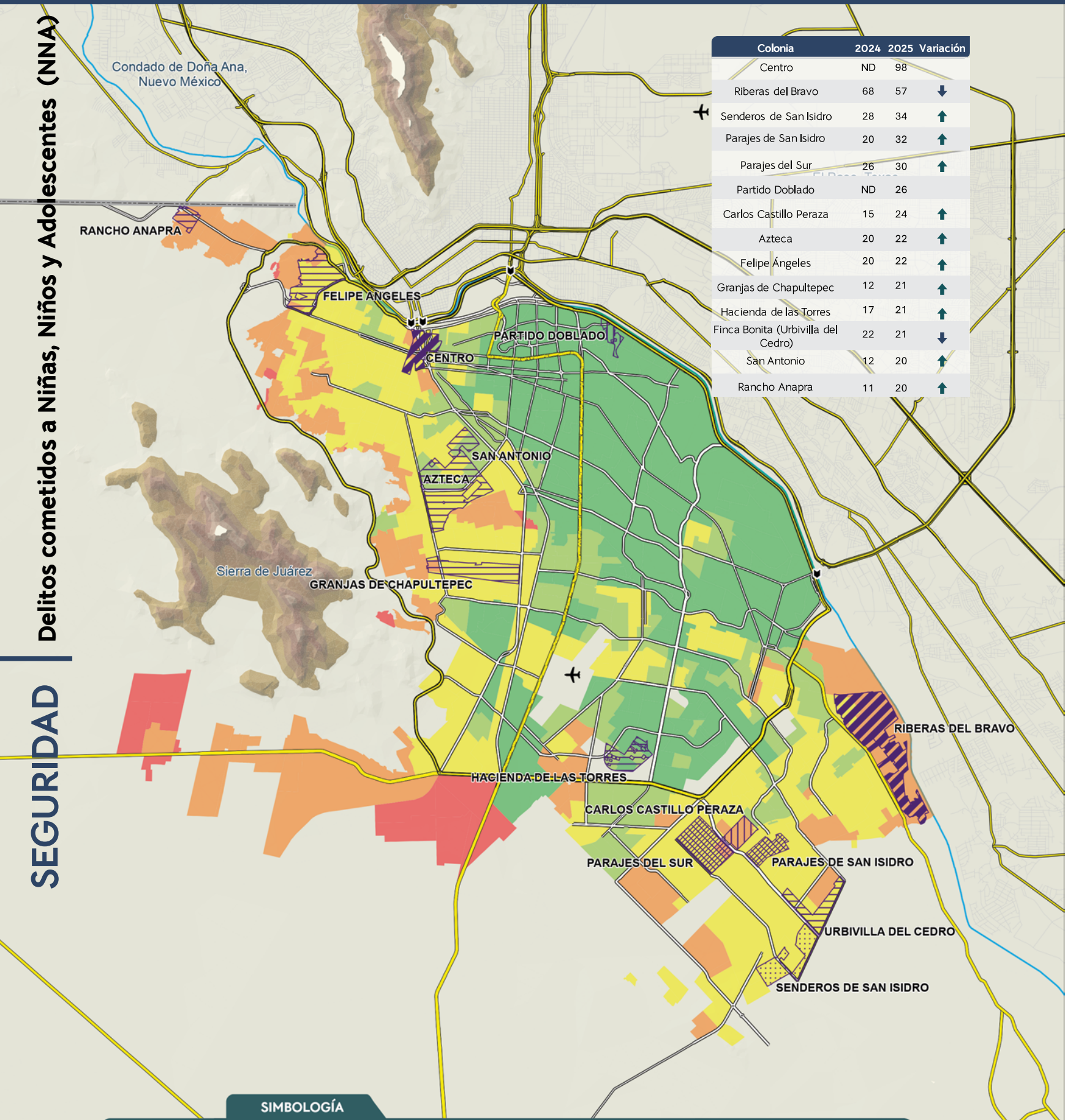

SIMBOLOGÍA

<ul style="list-style-type: none"> ▼ Cruce fronterizo ✈ Aeropuerto — Río Bravo ▭ Condado — Límite internacional — Conectividad regional — Vialidad principal — Red vial 	<p>Delitos contra niñas, niños y adolescentes, por colonia (2025)</p> <ul style="list-style-type: none"> ▨ 20-22 ▨ 23-25 ▨ 26-34 ▨ 35-56 ▨ 57-98 	<p>Nivel de Bienestar (2020)</p> <ul style="list-style-type: none"> ▭ Muy bajo ▭ Bajo ▭ Medio ▭ Alto ▭ Muy alto
---	--	---



Consulta este mapa en línea



*Por los delitos de abuso sexual, maltrato infantil, omisión de cuidados, violación y violencia familiar
 Fuente: Elaboración propia con información de la Fiscalía General del Estado de Chihuahua, United Census Bureau y mapa base del IMIP.

Distribución porcentual de personas atendidas por el Instituto Municipal de las Mujeres (IMM) en el municipio de Juárez, Chihuahua, 2025

1,352 personas atendidas en 2025 de las cuales:

Sexo

- 1,322** mujeres
- 17** hombres
- 3** intersexual
- 10** no especificado

Grupo de edad

- 100** de 5 a 17 años
- 1,209** de 18 a 64
- 38** de 65 y más edad
- 5** no especificada

Por grupos de edad

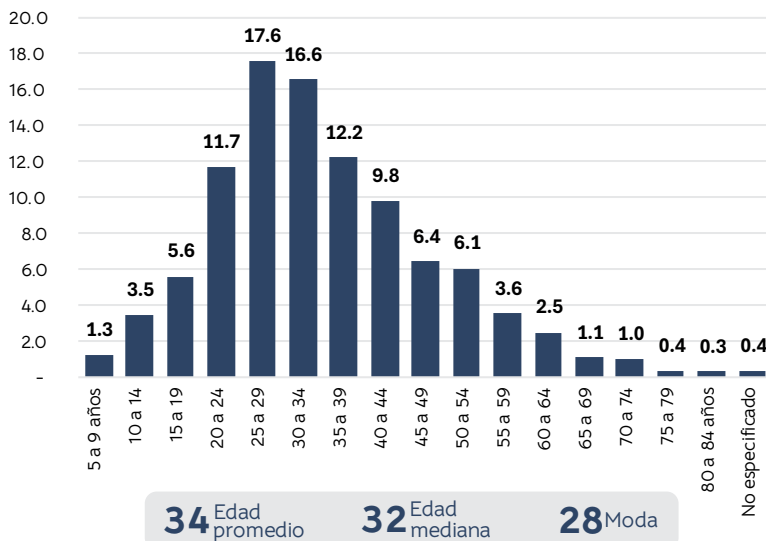

Según condición de actividad económica

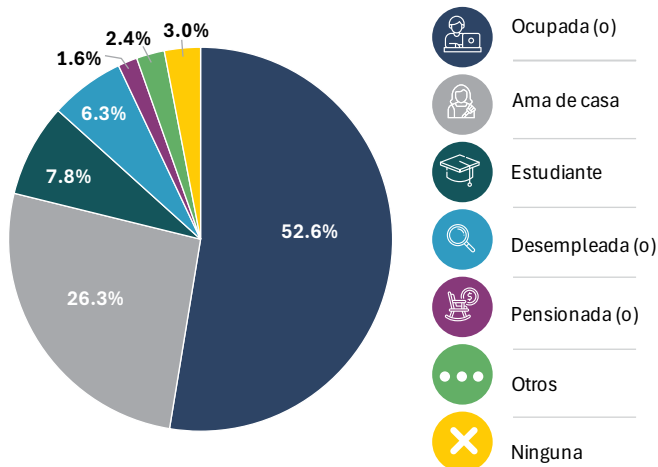

Según situación conyugal

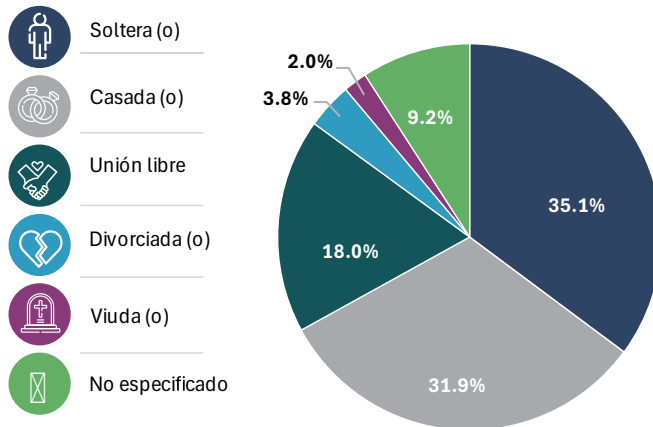

Según formas de violencia ejercidas en las personas atendidas

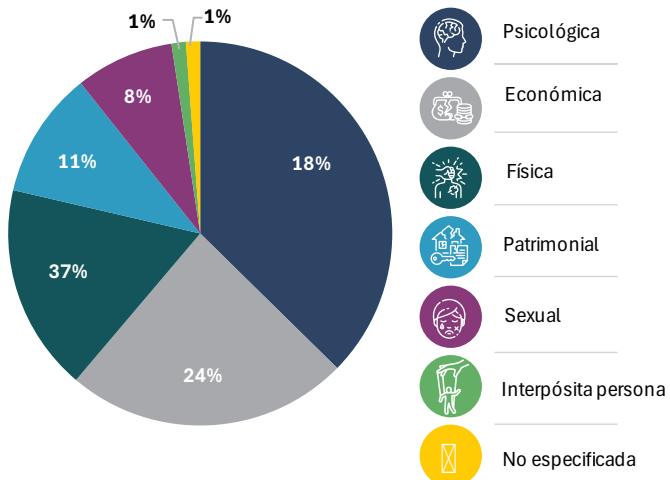

Cantidad de personas atendidas según mes

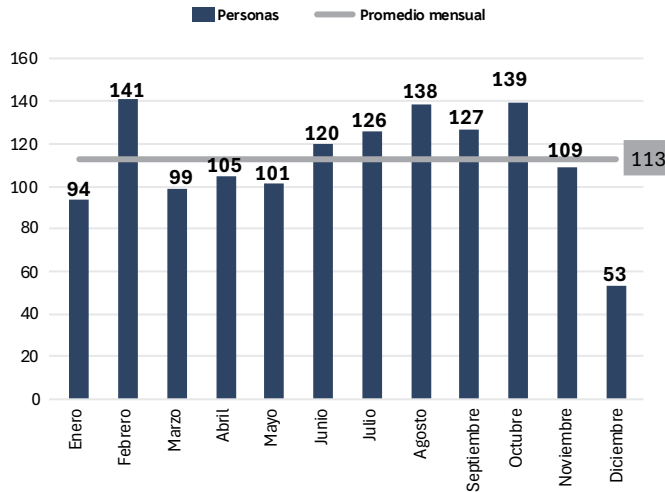

*Se contabilizaron todos los eventos de las formas de violencia por las que fueron atendidas las mujeres por el IMM.
Fuente: Elaboración propia con datos del Instituto Municipal de las Mujeres.

Personas atendidas por el Instituto Municipal de las Mujeres (IMM) según colonias de mayor incidencia en Ciudad Juárez, Chihuahua, 2025

Apoyo a víctimas de violencia

SEGURIDAD

Colonia	Total
Riberas del Bravo	130
Kilómetro 27	36
16 de Septiembre	31
Felipe Ángeles	31
Puerto de Anapra	31
Villa Esperanza	29
Urbivilla del Cedro	27
Kilómetro 29	26
Senderos de San Isidro	21
Plutarco Elías Calles	18
Granjas del Desierto	16
Insurgentes	16
Parajes de San José	15
Parajes del Sur	15
Otras colonias	910
Total	1,352

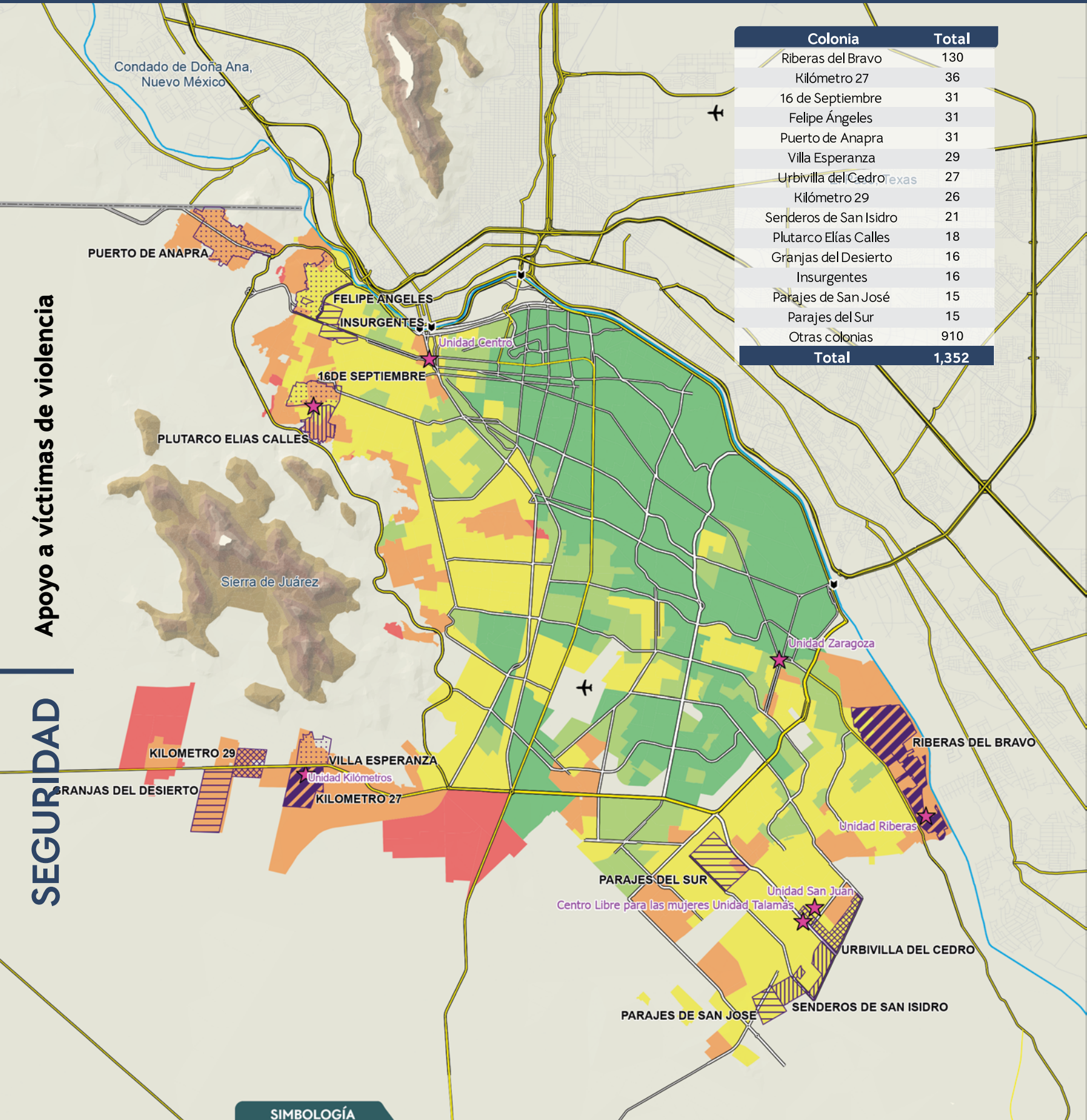

SIMBOLOGÍA

- ▼ Cruce fronterizo
- ✈ Aeropuerto
- Río Bravo
- ▭ Condado
- Límite internacional
- Conectividad regional
- Vialidad principal
- Red vial

Personas atendidas por el IMM, por colonia

- ▨ 15-16
- ▨ 18-21
- ▨ 26-27
- ▨ 29-31
- ▨ 36-130
- ★ Unidad del IMM

Nivel de Bienestar (2020)

- ▨ Muy bajo
- ▨ Bajo
- ▨ Medio
- ▨ Alto
- ▨ Muy alto

1:160,000

0 155 310 620 km

Consulta este mapa en línea

Fuente: Elaboración propia con información del Instituto Municipal de las Mujeres, United Census Bureau y mapa base del IMIP.

Porcentaje de la población de 18 años y más que se sintió insegura en la ciudad, 2018-2025

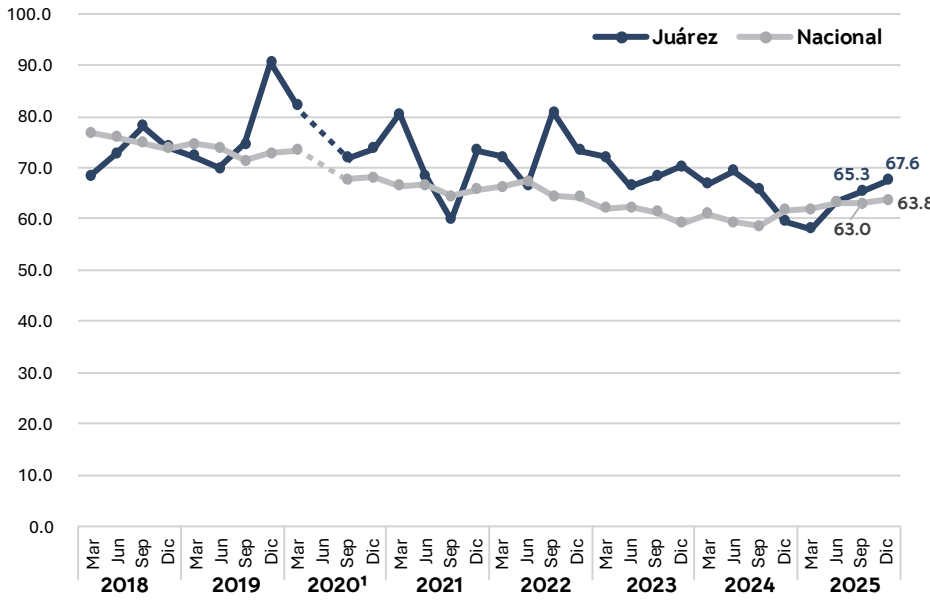

Población de 18 y más por sexo según percepción de seguridad pública en Ciudad Juárez, Chihuahua, diciembre 2024 (porcentaje)

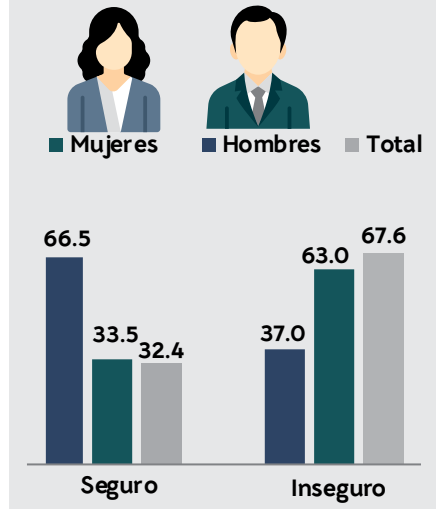

Población de 18 y más según sensación de inseguridad en Ciudad Juárez, Chihuahua (porcentaje)

Por lugar, 2020-2025 (a diciembre de cada año)

Lugar	2020	2021	2022	2023	2024	2025	Por lugar y sexo, 2025
Cajero automático localizado en la vía pública	83.4	70.4	79.5	75.0	63.8	77.0	Hombres: 70.2, Mujeres: 83.6
Calles que habitualmente usa	80.3	66.8	74.9	60.7	44.5	63.4	Hombres: 49.7, Mujeres: 75.4
Carretera	67.5	56.1	58.6	54.6	48.8	59.1	Hombres: 50.6, Mujeres: 66.8
Banco	68.3	57.4	63.6	58.8	47.3	57.4	Hombres: 48.5, Mujeres: 65.6
Transporte público	85.1	69.9	76.2	70.4	54.7	56.5	Hombres: 46.0, Mujeres: 66.5
Mercado	68.4	49.7	58.8	46.7	35.0	43.3	Hombres: 29.9, Mujeres: 55.8
Parque recreativo o centro recreativo	70.5	60.1	56.4	47.2	43.8	43.1	Hombres: 28.6, Mujeres: 56.6
Automóvil	41.5	43.8	44.2	36.3	26.8	35.6	Hombres: 31.9, Mujeres: 38.6
Centro comercial	52.9	42.6	51.2	37.4	28.4	34.4	Hombres: 26.0, Mujeres: 41.8
Trabajo	41.9	24.4	31.1	23.4	21.9	15.9	Hombres: 11.1, Mujeres: 22.6
Casa	9.6	26.8	23.0	17.3	14.3	14.2	Hombres: 8.7, Mujeres: 19.1
Escuela ²	34.1	0.0	4.6	16.8	3.2	7.3	Hombres: 9.0, Mujeres: 0.0

¹Debido a la emergencia sanitaria generada por el virus SARS-CoV2 (COVID-19), fue cancelado el levantamiento correspondiente al segundo trimestre de 2020, cuyos resultados serían publicados el 15 de julio de 2020. Las líneas punteadas en el gráfico refieren a la ausencia de información para junio de 2020.

²En la tabla, escuela aparece en blanco para diciembre 2021, ya que su valor en este periodo fue 0 debido a una estimación cualitativa sobre la posible ausencia (caso absoluto 0 y relativo 0.0%) o generalidad del fenómeno (caso absoluto igual al universo y relativo 100.0%). Para 2024 y 2025, las variables trabajo, casa y escuela fueron calculados con los microdatos.

Fuente: INEGI. Encuesta Nacional de Seguridad Pública Urbana.

Densidad de incendios por km² en Ciudad Juárez, Chihuahua, 2025

Incendios por km²

SEGURIDAD

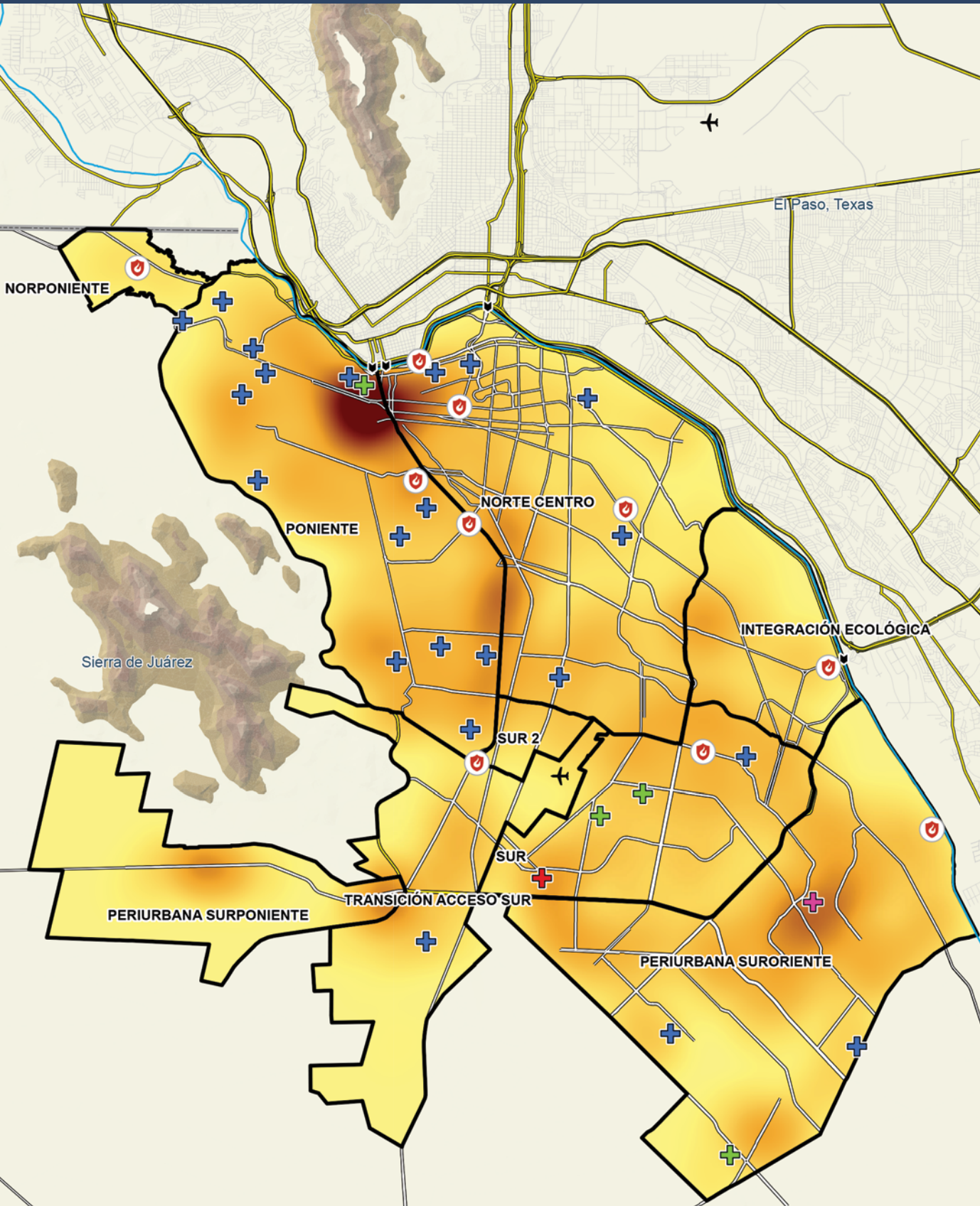

SIMBOLOGÍA



Consulta este mapa en línea



- Cruce fronterizo
- Aeropuerto
- Río Bravo
- Condado
- Límite internacional
- Conectividad regional
- Vialidad principal
- Red vial
- Estación de Bomberos

- Densidad de Incendios por Km²
- Muy baja
 - Baja
 - Media
 - Alta
 - Muy alta
 - Sectorización del PDUS

- Personas Fallecidas
- 1
 - 2
 - 3
 - 4



Nota: Se incluyen todo tipo de incendios: casa habitación, maleza y lotes baldíos, vehículos, basura, así como comercios e industrias, entre otros.
Fuente: Elaboración propia con información de la Dirección General de Protección Civil, United Census Bureau y mapa base de IMIP.

Incendios por colonia en Ciudad Juárez, Chihuahua, 2025

Colonias con mayor incidencia de incendios en 2025			
ID Colonia	Nombre	Total	Posición
1	RIVERAS DEL BRAVO	40	1
2	PARTIDO ROMERO	29	2
3	USOS MIXTOS	27	3
4	GRANJAS POLO GAMBOA	26	4
5	CORREDOR CONTROLADO R	26	4
6	ZARAGOZA	25	5
7	CENTRO	25	5
8	PARAJES DE SAN JOSE	25	5
9	BARRIO ALTO	25	5
10	PARAJES DE ORIENTE	25	5
11	GRANJAS DE CHAPULTEPEC	24	6
12	SALVARCAR	23	7
13	MEXICO 68	23	7
14	PARAJES DEL SUR	22	8
15	VISTAS DE ZARAGOZA	20	9
16	VILLA RESIDENCIAL DEL REA	19	10
17	URBIVILLA DEL CEDRO	19	10
18	GRANJAS SANTA ELENA	19	10

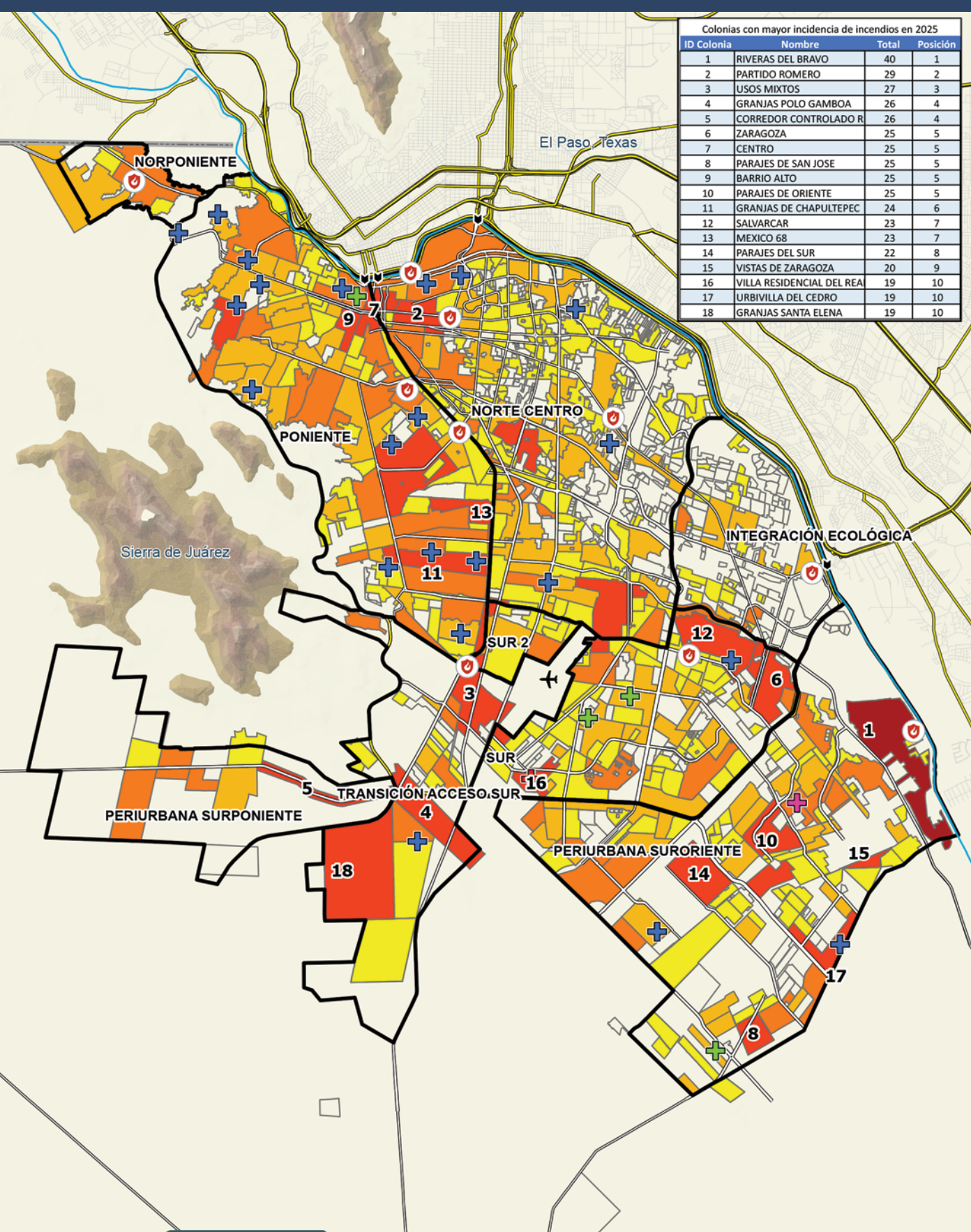

Incendios por colonia

SEGURIDAD

SIMBOLOGÍA



Consulta este mapa en línea



- Cruce fronterizo
- Aeropuerto
- Río Bravo
- Condado
- Límite internacional
- Conectividad regional
- Vialidad principal
- Red vial
- Estación de Bomberos

- Total de Incendios por Colonia**
- 1 - 3
 - 4 - 8
 - 9 - 15
 - 16 - 30
 - 31 - 40
- Sectorización del PDUS

- Personas Fallecidas**
- 1
 - 2
 - 3
 - 4



Nota: Se incluyen todo tipo de incendios: casa habitación, maleza y lotes baldíos, vehículos, basura, así como comercios e industrias, entre otros.
Fuente: Elaboración propia con información de la Dirección General de Protección Civil, United Census Bureau y mapa base del IMIP.

Incendios en casa habitación por colonia en Ciudad Juárez, Chihuahua, 2025

Incendios por colonia

SEGURIDAD

ID Colonia	Nombre	Total	Posición
1	GRANJAS DE CHAPULTEPEC	16	1
2	RIVERAS DEL BRAVO	12	2
3	KILOMETRO 29	10	3
4	DIVISIÓN DEL NORTE	10	3
5	VALLE DE ALLENDE	9	4
6	SALVARCAR	9	4
7	ZARAGOZA	9	4
8	PARAJES DE SAN JOSÉ	8	5
9	GRANJAS DEL DESIERTO	7	6
10	INDEPENDENCIA II	7	6
11	LUCIO CABAÑAS	7	6
12	PUERTO DE ANAPRA	6	7
13	URBIVILLA DEL CEDRO	6	7
14	PARAJES DE ORIENTE	6	7
15	FRANCISCO VILLA (norponiente)	6	7
16	VILLA RESIDENCIAL DEL REAL	6	7
17	PARAJES DEL SUR	6	7
18	FELIPE ÁNGELES	6	7
19	AZTECA	6	7
20	VILLAS DEL SUR	6	7

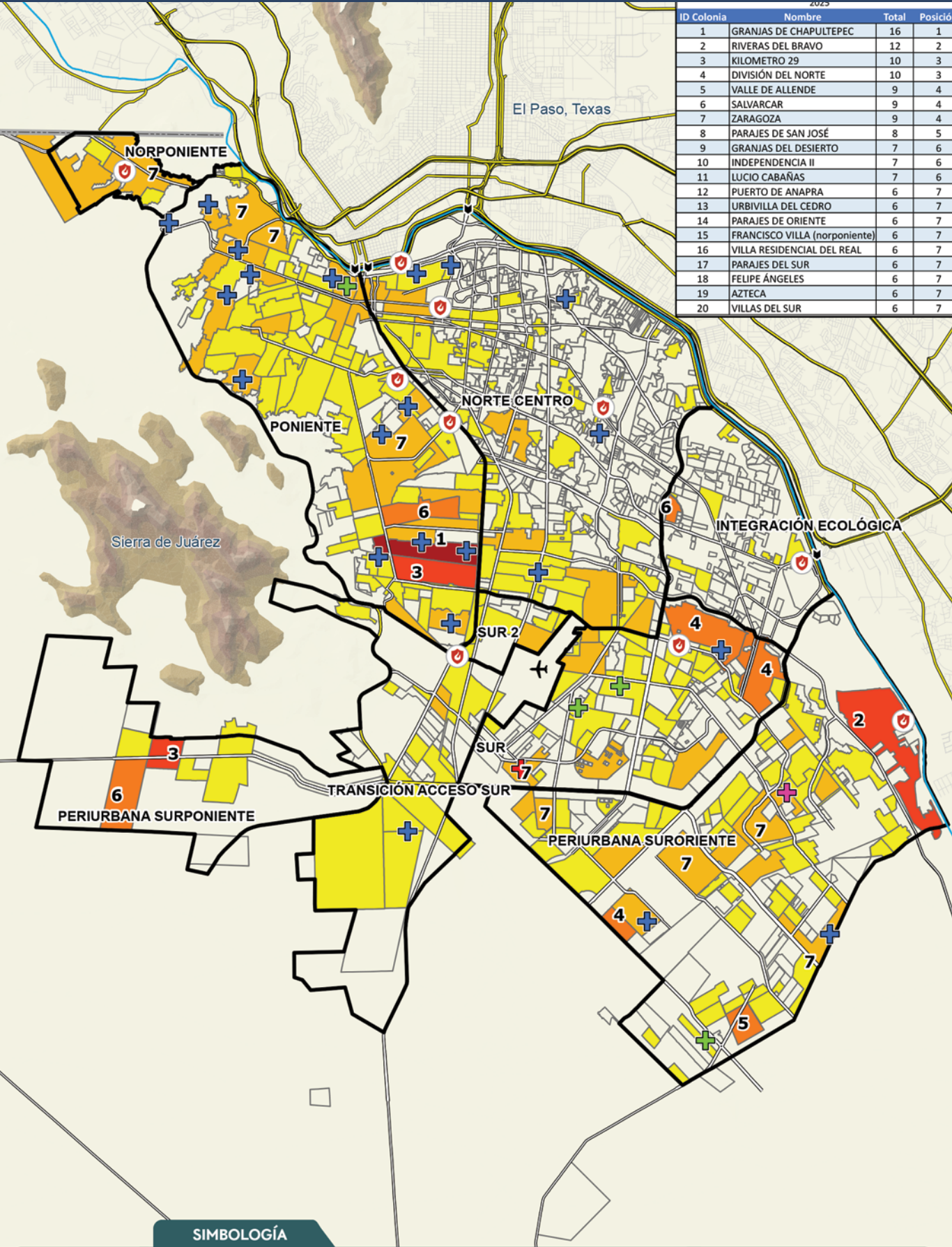

SIMBOLOGÍA

- Cruce fronterizo
- Aeropuerto
- Río Bravo
- Condado
- Límite internacional
- Conectividad regional
- Vialidad principal
- Red vial
- Estación de Bomberos

- Total de Incendios en casa Habitación**
- 1 - 3
 - 4 - 6
 - 7 - 9
 - 10 - 14
 - 15 - 16

- Personas Fallecidas**
- 1
 - 2
 - 3
 - 4

Sectorización del PDUS



Consulta este mapa en línea



- Durante 2025, el municipio de Juárez registró una disminución en la tasa de delitos del fuero común por cada 100 mil habitantes en comparación con 2024. Mientras que en 2024 se contabilizaron 2,157 delitos, en 2025 la tasa se redujo a 1,976, lo que equivale a una caída de 8.4%. Este comportamiento descendente también se replicó a nivel estatal y nacional.
- En términos absolutos, el número de delitos pasó de 33,765 en 2024 a 31,658 en 2025, reflejando una reducción de 6.2%. Entre los ilícitos más frecuentes se encuentran la violencia familiar, el robo, el daño a la propiedad, las lesiones y el narcomenudeo, los cuales concentran la mayor proporción de casos registrados.
- Particularmente, la violencia familiar mantuvo una alta incidencia, aunque con una ligera disminución respecto al año previo. En 2025 se iniciaron 6,746 carpetas de investigación, por debajo de las 7,353 registradas en 2024. Estas carpetas involucraron a 7,387 víctimas, de las cuales la mayoría fueron mujeres (84%), destacando el grupo de 18 a 29 años. En cuanto a su condición laboral, predominan las personas empleadas, seguidas de quienes realizan labores del hogar y estudiantes.
- A nivel territorial, algunas de las colonias con mayor número de casos de violencia familiar fueron Riberas del Bravo, Senderos de San Isidro, Parajes de Oriente, Carlos Castillo Peraza, Parajes del Sur, Felipe Ángeles y Salvárcar, lo que permite identificar zonas con mayor concentración de este delito.
- En lo que respecta a niñas, niños y adolescentes, el análisis entre 2024 y 2025 evidencia un incremento significativo en la omisión de cuidados (79.5%); sin embargo, su peso relativo dentro del total de delitos sigue siendo reducido. Los delitos predominantes en este grupo fueron la violencia familiar, la violación y el abuso sexual. Asimismo, las niñas representaron la mayoría de las víctimas, y más de la mitad correspondió a menores de entre 0 y 11 años.
- Por su parte, el Instituto Municipal de las Mujeres brindó atención a 1,352 personas en 2025. La población usuaria se caracterizó por tener una edad promedio de 34 años. Las formas de violencia más recurrentes fueron la psicológica, económica y física. En términos de estado civil y ocupación, se observa una mayor presencia de personas solteras y empleadas, así como una proporción importante dedicada a labores del hogar.
- En materia de percepción, la Encuesta Nacional de Seguridad Pública Urbana indica que la sensación de inseguridad en la población adulta aumentó entre diciembre de 2024 y diciembre de 2025, pasando de 65.3% a 67.6%. Los resultados por sexo muestran diferencias relevantes: las mujeres reportan mayores niveles de inseguridad en comparación con los hombres. Asimismo, los cajeros automáticos en la vía pública continúan siendo el espacio donde se percibe mayor riesgo, especialmente entre la población femenina.
- Durante 2025, la mayor densidad de incendios por kilómetro cuadrado se concentró en el área del Centro Histórico y zonas aledañas, además del sector suroriente de la ciudad. En menor medida, el poniente y el surponiente también registraron una presencia relevante de estos siniestros, mientras que el nororiente de Ciudad Juárez destacó por presentar una incidencia significativamente más baja.
- En cuanto a la distribución por colonias y fraccionamientos, Riberas del Bravo, Granjas Polo Gamboa y Partido Romero se posicionaron entre los sectores con mayor número de incendios. Asimismo, se identificaron focos importantes en otras áreas, como el corredor controlado regional ubicado al surponiente, así como en un polígono de usos de suelo mixtos cercano al Aeropuerto Internacional Abraham González.



ECONOMÍA

Índice de precios al consumidor (mensual) base segunda quincena de julio 2018 = 100, Ciudad Juárez, 2005-2025

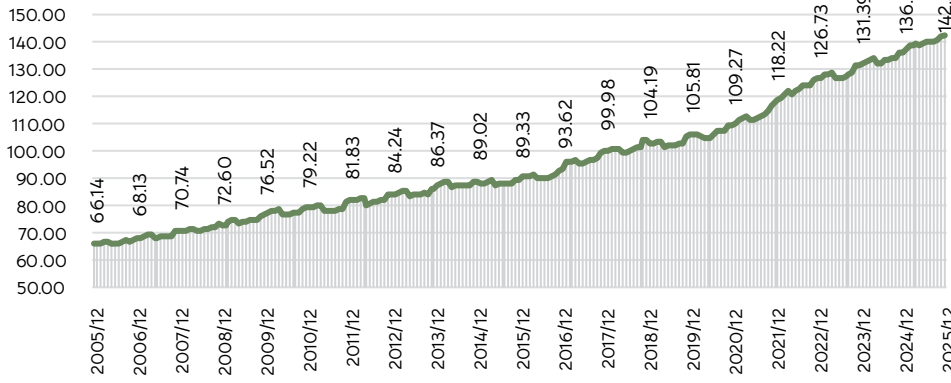

La tasa de inflación anual en Ciudad Juárez en el año 2025 fue del **4.40%**. Esto representa un incremento de **0.6** puntos porcentuales en comparación con el año 2024 y un incremento de **0.72** puntos porcentuales en comparación con el año 2023.

Fuente: Elaboración propia con datos del INEGI.

Indicadores económicos

Comportamiento histórico del precio promedio de las gasolinas y diésel en Ciudad Juárez y El Paso, 2015 - 2025 (pesos por litro)

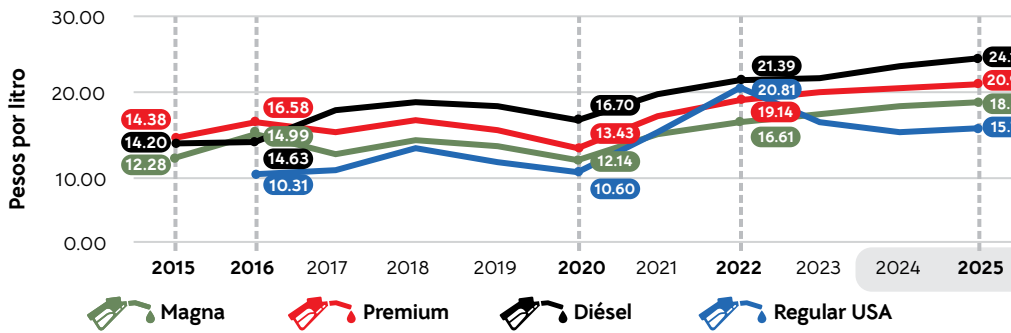

Variación 2024-2025

- Magna ↑ 2.21%
- Premium ↓ 2.06%
- Diésel ↔ 3.88%
- Regular USA ↓ 2.99%

Nota: Para 2015, los precios corresponden a la frontera norte. De 2016-2025 los precios son para Ciudad Juárez, mientras que para los precios de El Paso (Regular USA) son una estimación de GasBuddy Limited Liability Company, que se convirtieron a pesos mexicanos utilizando el tipo de cambio promedio anual del Banco de México al 31 de diciembre de cada año. Se incluyen todos los tipos de combustible disponibles en los registros (Magna, Premium, Diésel para Ciudad Juárez; Regular USA para El Paso).

Fuente: Elaboración propia con datos del INEGI, SHCP, CNE, Banxico y GasBuddy Limited Liability Company.

Tipo de cambio pesos por dólar E.U.A. interbancario a 48 horas. Apertura compra, enero 2023 - febrero 2026

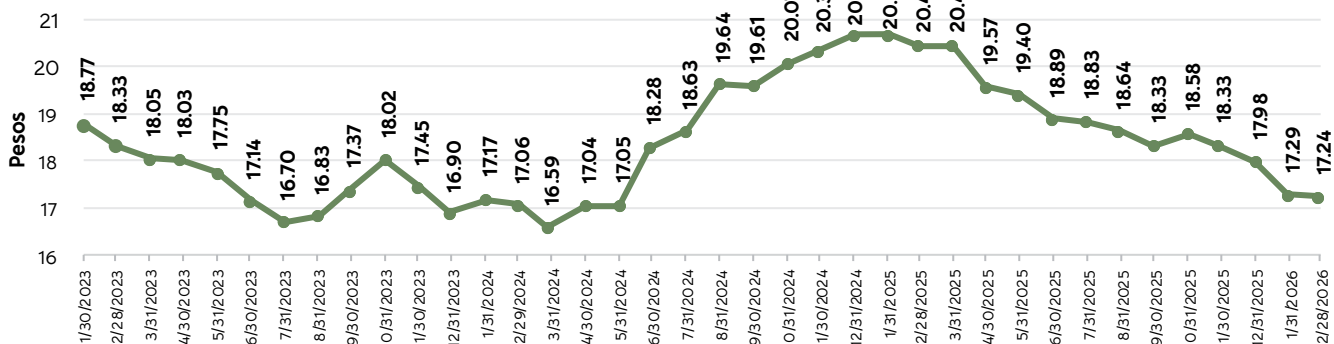

Nota: El tipo de cambio se tomó al último día de cada mes.
Fuente: Elaboración propia con datos del BANXICO

Ingresos por remesas en el municipio de Juárez, 2015 - 2025 (millones de dólares)

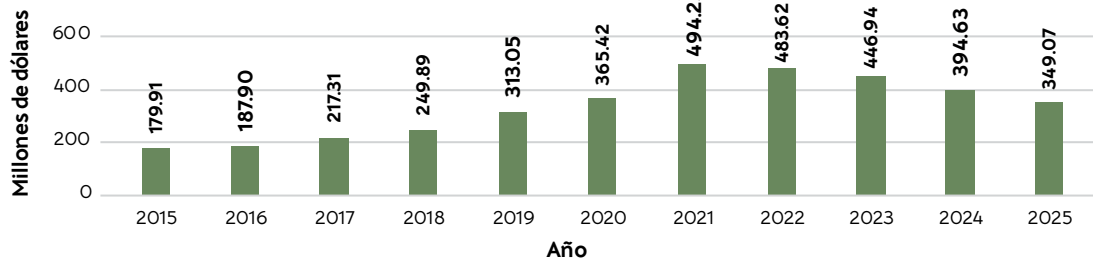

Nota: Las remesas es la cantidad de dinero en moneda nacional o extranjera, proveniente del exterior, transferida por un remitente (persona física residente en el exterior) para ser entregada en territorio nacional a un beneficiario (persona física residente en México). Las cifras de remesas tienen el carácter de preliminar y están sujetas a revisiones posteriores.
Fuente: Elaboración propia con datos del Banco de México.

ECONOMÍA

Población económicamente activa de 15 años y más en Ciudad Juárez, 2025

Población Económicamente Activa (PEA)

791,120



Mujeres

322,786



Hombres

468,334

Población Ocupada **97.92%**
Población Desocupada **2.08%**

PEA	Total	Hombres	Mujeres
Tasa de subocupación ¹	7.48%	8.06%	6.62%
Tasa de ocupación en el sector informal ²	14.31%	15.91%	11.97%

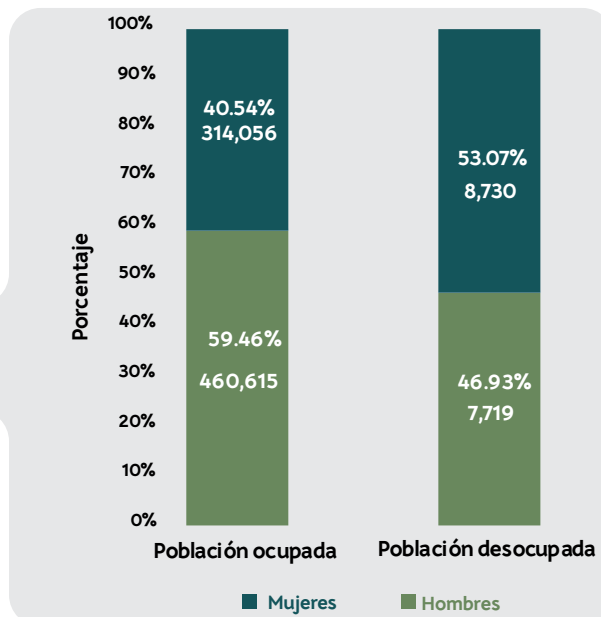

Población no económicamente activa de 15 años y más en Ciudad Juárez, 2025

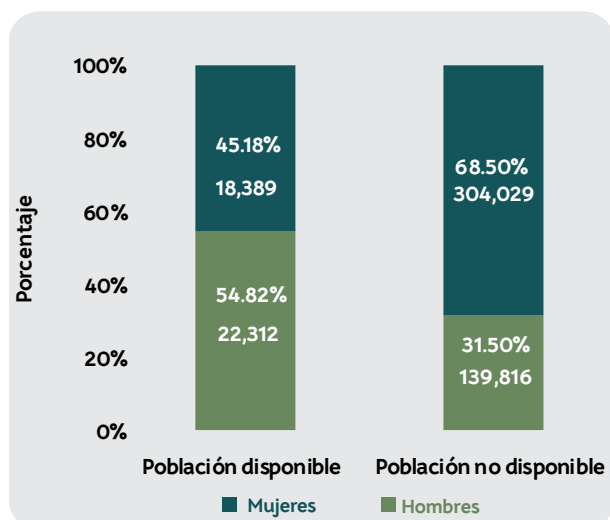

Población No Económicamente Activa (PNEA)

484,546



Mujeres

322,418



Hombres

162,128

Población Disponible **8.40%**
Población No disponible **91.60%**

PNEA		Total	Hombres	Mujeres
Disponible	Disponible para trabajar que ha desistido de buscar empleo ¹	0.35%	0.64%	0.20%
	Disponible para trabajar que no busca empleo por considerar que no tiene posibilidades ²	8.05%	13.12%	5.50%
No disponible	Con interés para trabajar, pero bajo un contexto que le impide hacerlo ³	7.87%	8.84%	7.38%
	Sin interés para trabajar por atender otras obligaciones	81.01%	72.52%	85.29%
	Con impedimentos físicos para trabajar	1.28%	2.38%	0.73%
	Otros	1.44%	2.50%	0.90%
Total		100%	100%	100%

Nota: ¹ Porcentaje de la población ocupada que tiene la necesidad y la disponibilidad de ofertar más tiempo de trabajo de lo que su ocupación actual le permite.

² Porcentaje de la población ocupada que trabaja para una unidad económica que opera a partir de los recursos del hogar, pero sin constituirse como empresa (los ingresos, los materiales y equipos que se utilizan para el negocio no son independientes y/o distinguibles de los del propio hogar).

³ Se consideran "personas con interés para trabajar, pero bajo un contexto que les impide hacerlo" aquellas que son explícitas en cuanto a que nadie más en el hogar se hace cargo de los niños pequeños, enfermos o ancianos, o porque algún familiar les prohíbe trabajar o también por algún impedimento físico de carácter temporal (embarazo difícil o avanzado, convalecencia de una enfermedad o accidente).

Nota aclaratoria: Los datos para el año 2025 corresponden a una encuesta, diferente a la fuente utilizada en 2020, por lo que los datos pueden parecer diferentes, lo cual corresponde a procesos metodológicos diferentes entre el Censo de Población y Vivienda; y la Encuesta Nacional de Ocupación y Empleo.

Fuente: Elaboración propia con datos de la Encuesta Nacional de Ocupación y Empleo (ENOE), cuarto trimestre del 2025, INEGI.

Salario mínimo general (pesos diarios)

Año	Frontera Norte	Resto del país
2024	\$374.89	\$248.93
2025	\$419.88	\$278.80
2026	\$440.87	\$315.04

Fuente: Elaboración propia con datos de CONASAMI.

Valor de la UMA Diario

2024	2025	2026
\$108.57	\$113.14	\$117.31

Nota: La Unidad de Medida y Actualización (UMA) es la referencia económica en pesos para determinar la cuantía del pago de las obligaciones y supuestos previstos en las leyes federales, de las entidades federativas, así como en las disposiciones jurídicas que emanen de todas las anteriores.
Fuente: Elaboración propia con datos del INEGI.

Municipios de la frontera norte



Porcentaje y frecuencia acumulada de empleados por ingreso acumulado para el municipio de Juárez, noviembre 2025

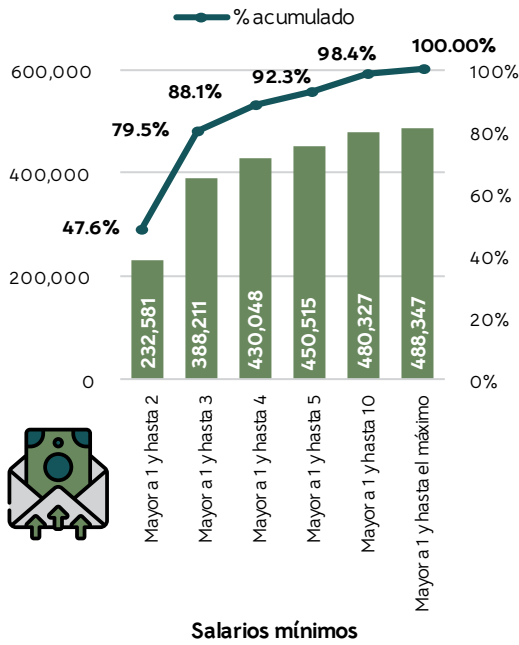

Trabajadores asegurados por sexo en el IMSS, según distribución del ingreso en el municipio de Juárez, noviembre 2025

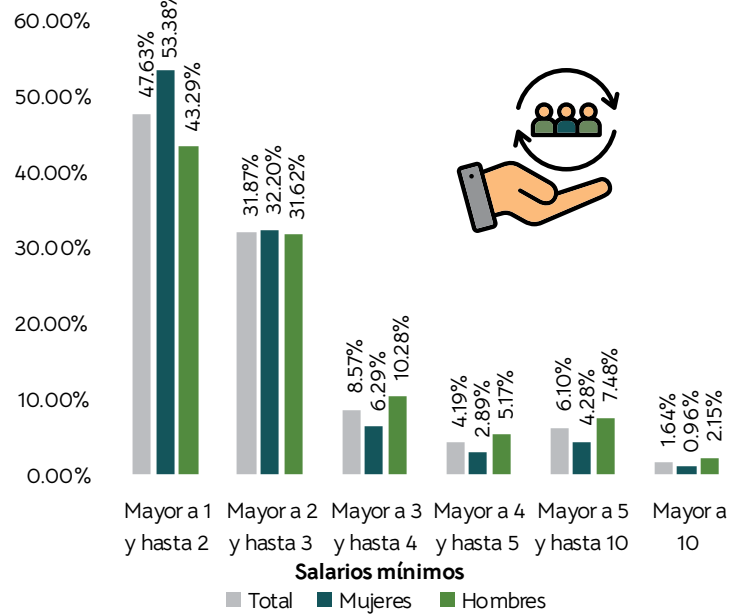

Del total de trabajadores formales, **5.24 %** son mujeres y **9.64 %** son hombres que perciben más de 5 salarios mínimos.

El **79.49%** de los asegurados percibe ingresos entre 1 y 3 salarios mínimos.

Distribución porcentual de los trabajadores asegurados según su nivel de ingreso en el municipio de Juárez, 2023, 2024 y 2025

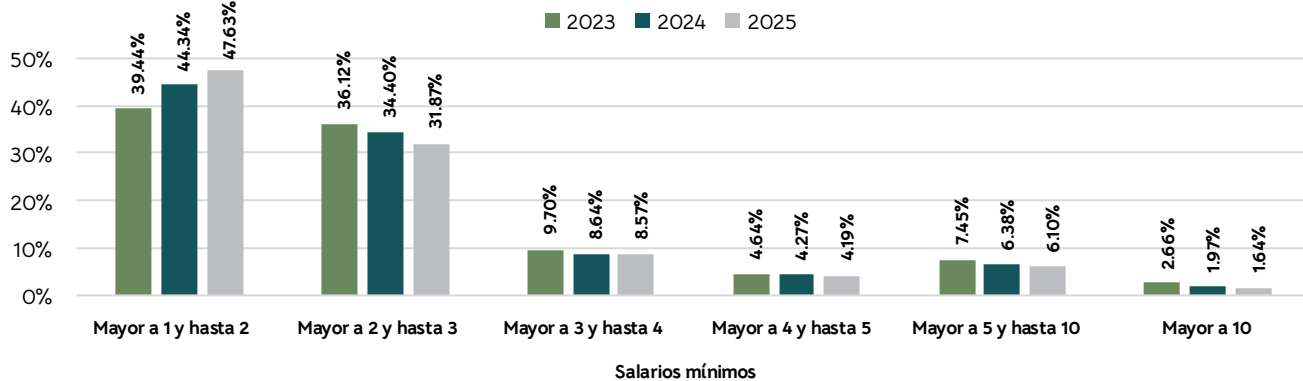

Datos a noviembre de cada año.

Nota: El análisis considera noviembre como mes típico, omitiendo diciembre (atípico) y dos registros con baja representatividad estadística.

Fuente: Elaboración propia con datos del IMSS.

Proporción de los trabajadores asegurados según nivel de ingreso en municipios con población mayor a 1,000,000 de habitantes, noviembre 2025

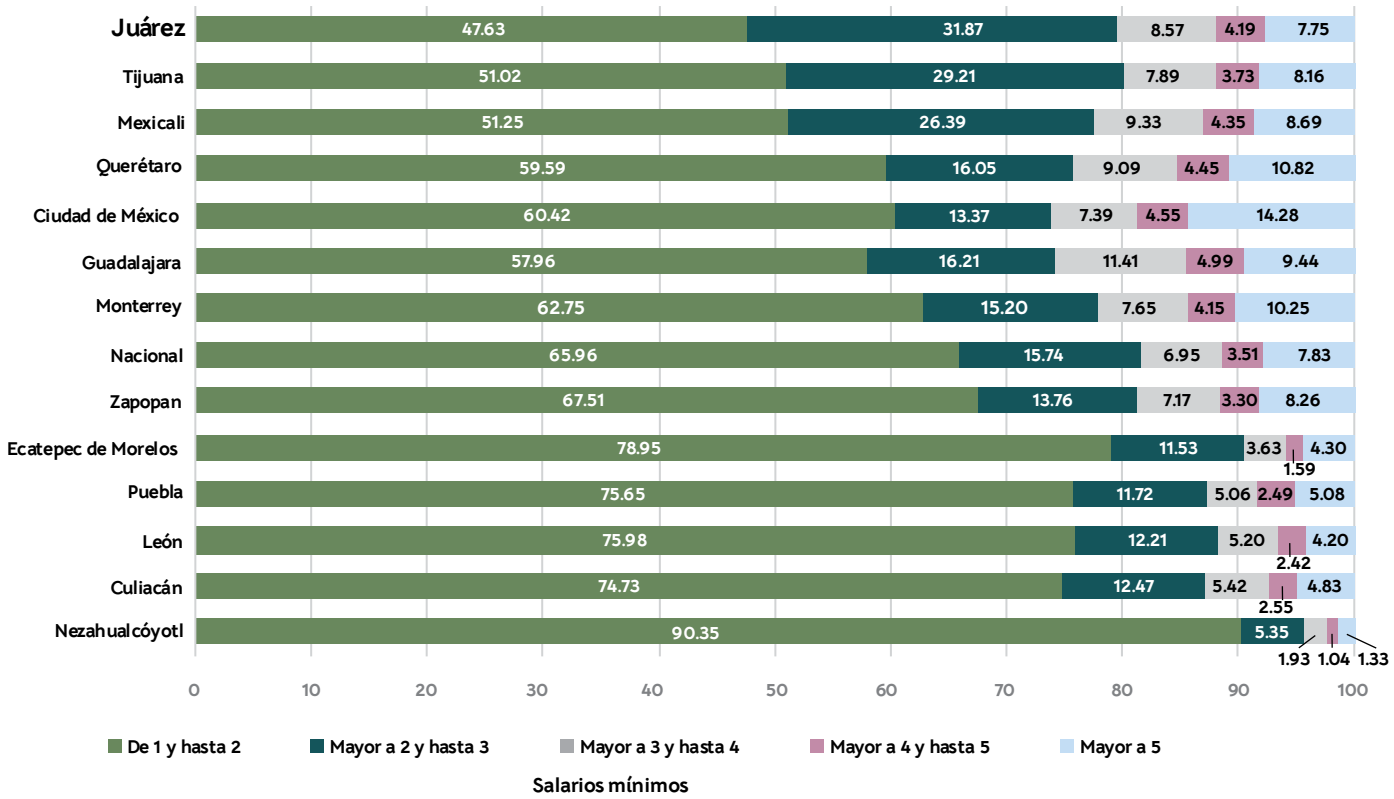

Distribución porcentual por grandes grupos de nivel de ingreso de los trabajadores asegurados en municipios con población mayor a 1,000,000 de habitantes, noviembre 2025

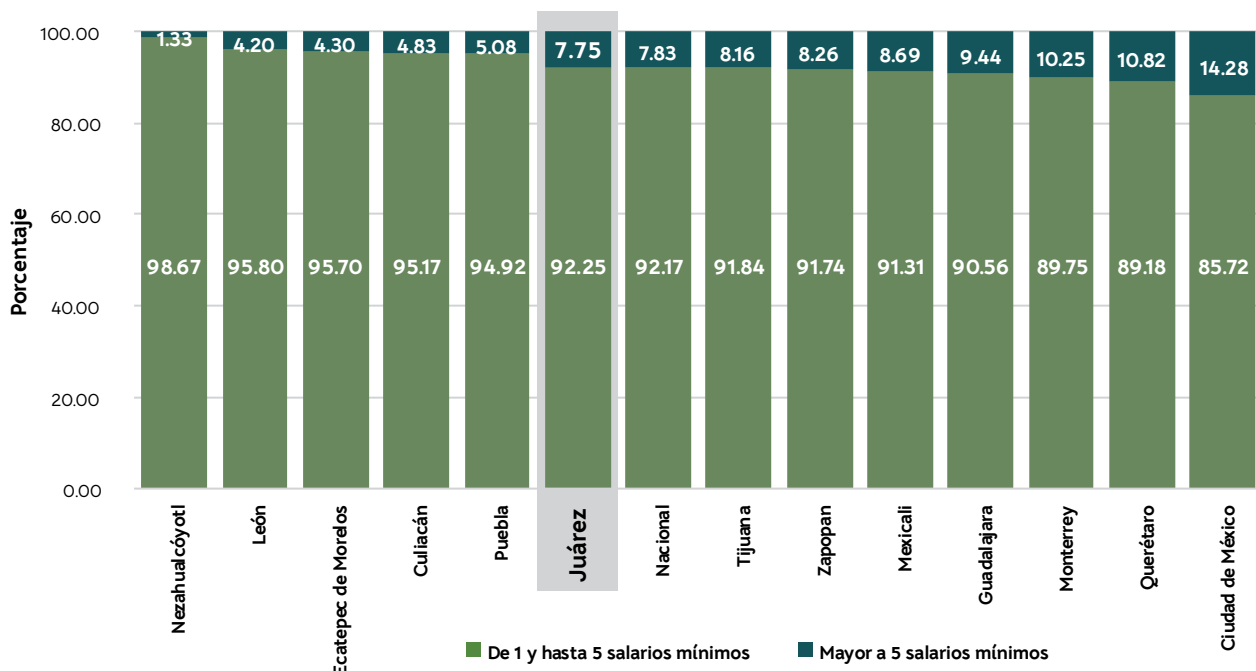

SMV: Salario Mínimo Vigente. El SMV en 2025 para Juárez, Tijuana y Mexicali fue \$419.88 y para el resto de los municipios \$278.80.
 Nota: Se considera el mes de noviembre por ser un mes típico. Se omite diciembre por ser atípico.
 Fuente: Elaboración propia con datos del IMSS.

Personal ocupado en el estado de Chihuahua por zonas del IMSS, diciembre 2025

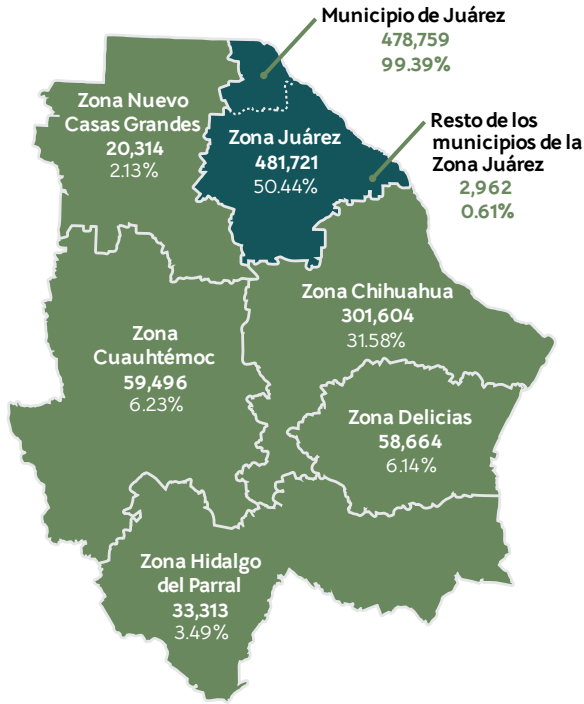

Tasa de variación del empleo por zona, 2024-2025

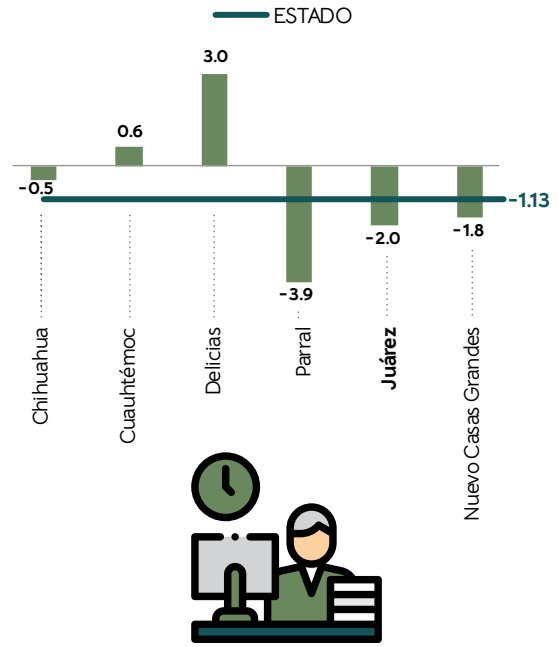

Empleo

Nivel de empleo mensual registrado en el IMSS en el municipio de Juárez

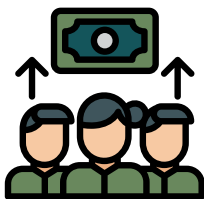
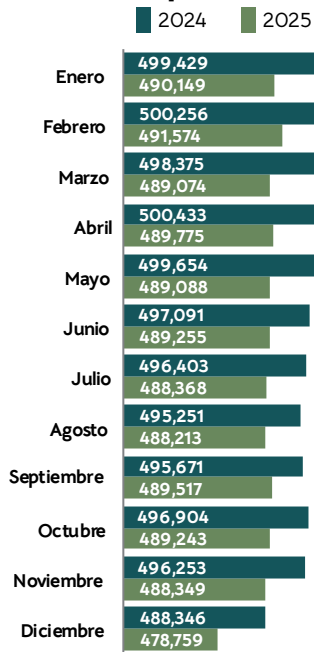

Estadísticas laborales del IMSS por zona, diciembre 2025

Zona IMSS	Tasa de empleados inscritos en el IMSS	
	Por cada 100,000 habitantes	Por cada 100,000 habitantes de 18 años y más
Chihuahua	29,658	39,769
Cuauhtémoc	14,930	22,474
Delicias	18,799	30,147
Parral	10,262	14,941
Juárez	31,984	45,426
Nuevo Casas Grandes	14,116	21,250
ESTADO	25,816	36,782

Población asegurada por sexo, sector y actividad económica en el municipio de Juárez, 2025

Sector económico	Rama de actividad	Sexo		Total
		Hombre	Mujer	
▶ Primario	Agricultura, ganadería, silvicultura, pesca y caza	526	79	605
	Industrias extractivas	83	3	86
▶ Secundario	Industrias de transformación	161,699	133,606	295,305
	Industria de la construcción	13,932	2,753	16,685
	Industria eléctrica, y captación y suministro de agua potable	2,365	569	2,934
▶ Terciario	Comercio	33,794	25,259	59,053
	Transportes y comunicaciones	21,095	5,488	26,583
	Servicios para empresas, personas y el hogar	28,427	21,235	49,662
	Servicios sociales y comunales	11,143	16,703	27,846
	Total	273,064	205,693	478,759

Nota: Cada zona se conforma por diversos municipios. En el caso de la zona Juárez, esta se conforma por los municipios de Juárez, Guadalupe, Práxedes G. Guerrero y Ahumada.
Fuente: Elaboración propia con datos del IMSS.

Población, empleo formal y densidades de Ciudad Juárez, 1990 -2025

Año	Población	Empleos formales IMSS	Superficie urbanizada (Ha)	Densidad poblacional (Pob/Ha)	Densidad laboral (Empleo/Ha)
1990	789,522	218,738	14,049.30	56.20	15.57
2000	1,187,275	392,002	20,553.00	57.77	19.07
2010	1,321,004	312,456	30,605.49	43.16	10.21
2020	1,501,551	467,011	34,642.37	43.34	13.48
2025	1,602,133	478,759	36,847.63	46.25	13.82

Nota: Para 1990 el IMSS presentaba la información únicamente por zonas.

Fuente: Elaboración propia con datos del IMSS. Plan de Desarrollo Urbano Sostenible del Centro de Población de la Cabecera Municipal de Juárez, 2024. Encuesta Nacional de Ocupación y Empleo (ENOE).

Porcentaje de la población ocupada según sector y rama de actividad económica en los municipios de Juárez y Tijuana, 2025

Sector económico	Rama de actividad	Juárez	Tijuana
Primario	Agricultura, ganadería, silvicultura, pesca y caza	0.13%	0.17%
	Industrias extractivas	0.02%	0.03%
Secundario	Industrias de transformación	61.68%	48.52%
	Industria de la construcción	3.49%	4.53%
	Industria eléctrica, y captación y suministro de agua potable	0.61%	0.16%
Terciario	Comercio	12.33%	17.45%
	Transportes y comunicaciones	5.55%	5.60%
	Servicios para empresas, personas y el hogar	10.37%	17.25%
	Servicios sociales y comunales	5.82%	6.29%
Total		100.00%	100.00%

Estructura del empleo formal por rama de actividad económica, en el municipio de Juárez

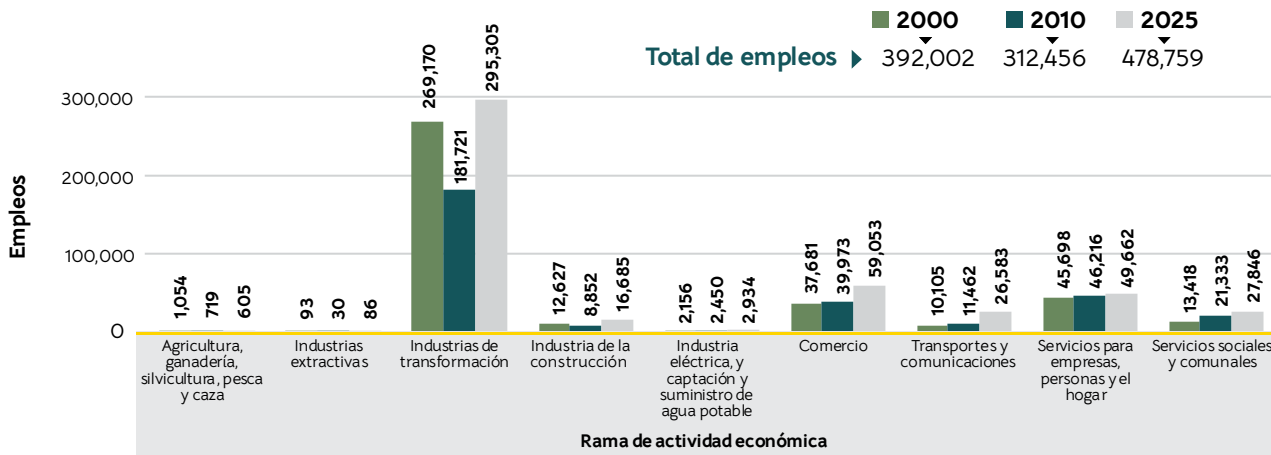

Fuente: Elaboración propia con datos del IMSS.

Establecimientos económicos en el municipio de Juárez, mayo 2025

Porcentaje	Actividad	Establecimientos
37.93%	Comercio al por menor	18,064
20.00%	Otros servicios excepto actividades gubernamentales	9,524
13.54%	Servicios de alojamiento temporal y de preparación de alimentos y bebidas	6,450
5.71%	Industrias manufactureras	2,718
5.88%	Servicios de salud y de asistencia social	2,802
3.46%	Servicios financieros y de seguros	1,646
2.70%	Servicios educativos	1,288
2.55%	Comercio al por mayor	1,213
8.23%	Otros	3,915
100.00%	Total	47,620

Disminución de **0.11%** con respecto a noviembre de 2024

Porcentaje de unidades económicas por tipo de establecimiento en el municipio de Juárez, mayo 2025

Las unidades económicas siguen siendo predominantemente micronegocios con **91.31%** del total, pero quienes emplean la mayor cantidad de trabajadores son las grandes empresas que representan el **0.76%**.

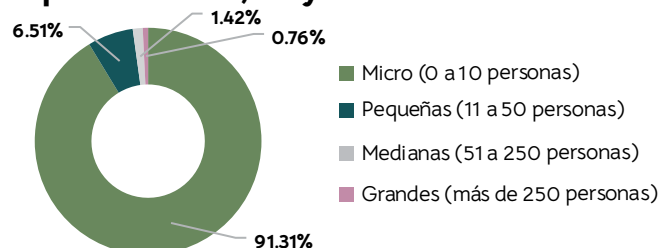

Fuente: Elaboración propia con datos del Directorio Estadístico Nacional de Unidades Económicas, INEGI.

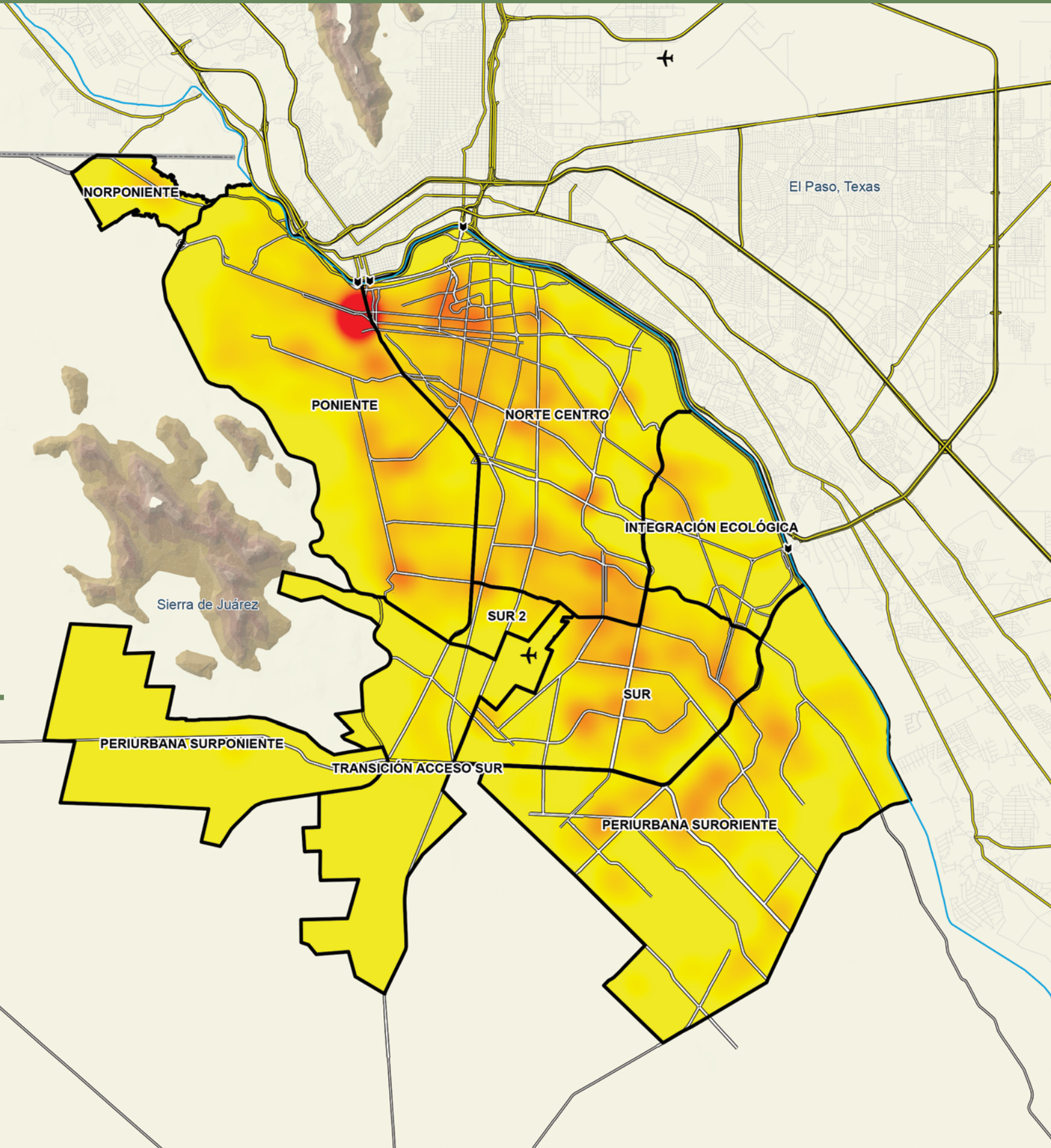

SIMBOLOGÍA



Consulta este mapa en línea



Instituto Municipal de Investigación y Planeación

- Cruce fronterizo
- Aeropuerto
- Río Bravo
- Condado
- Límite internacional
- Conectividad regional
- Vialidad principal
- Red vial

Densidad de establecimientos del sector terciario por km²

- Muy baja
- Baja
- Media
- Alta
- Muy alta

Sectorización del PDUS

1:160,000
0 155 310 620 km



Nota: La Densidad de Kernel es una herramienta de análisis espacial utilizada para estimar la intensidad de distribución de eventos o puntos en una región geográfica. Este método genera una superficie de densidad a partir de la distribución de puntos, asignando valores más altos a las áreas con mayor concentración de eventos. PDUS: Plan de Desarrollo Urbano Sostenible del Centro de Población de la Cabecera Municipal de Juárez, 2024.

Fuente: Elaboración propia con datos del Directorio Estadístico Nacional de Unidades Económicas, INEGI; United Census Bureau y mapa base del IMIP.

Densidad por km² de establecimientos económicos de la Industria Manufacturera en Ciudad Juárez, mayo 2025

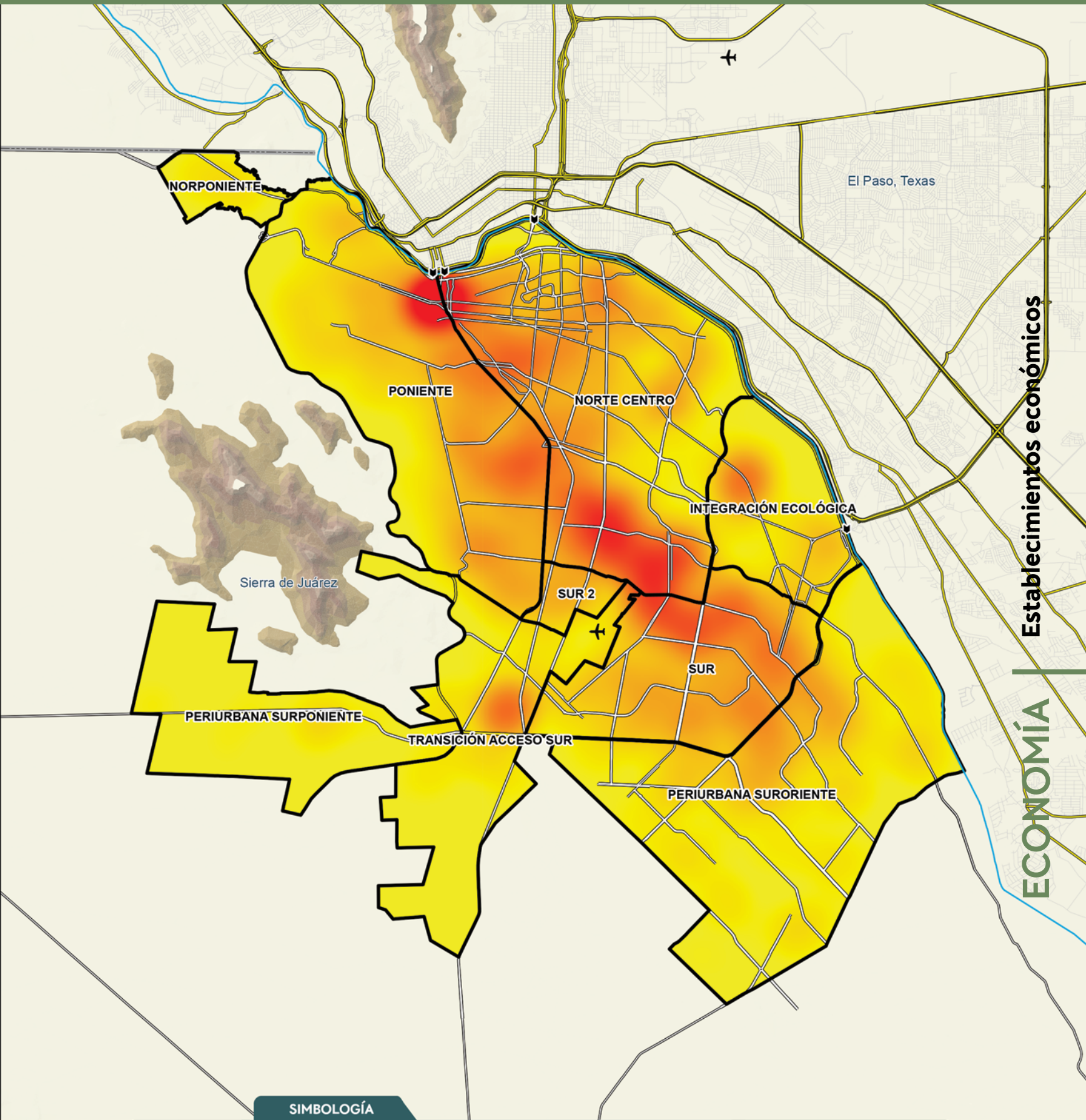

ECONOMÍA | Establecimientos económicos

Consulta este mapa en línea

SIMBOLOGÍA

- Cruce fronterizo
- Aeropuerto
- Río Bravo
- Condado
- Límite internacional
- Conectividad regional
- Vialidad principal
- Red vial

Densidad de establecimientos de la industria manufacturera por km²

- Muy baja
- Baja
- Media
- Alta
- Muy alta

Sectorización del PDUS

1:160,000

Nota: La Densidad de Kernel es una herramienta de análisis espacial utilizada para estimar la intensidad de distribución de eventos o puntos en una región geográfica. Este método genera una superficie de densidad a partir de la distribución de puntos, asignando valores más altos a las áreas con mayor concentración de eventos. **PDUS:** Plan de Desarrollo Urbano Sostenible del Centro de Población de la Cabecera Municipal de Juárez, 2024.

Fuente: Elaboración propia con datos del Directorio Estadístico Nacional de Unidades Económicas, INEGI; United Census Bureau y mapa base del IMIP.

Densidad por km² de medianos establecimientos económicos (51 a 250 trabajadores) de la Industria Manufacturera en Ciudad Juárez, mayo 2025

Establecimientos económicos

ECONOMÍA

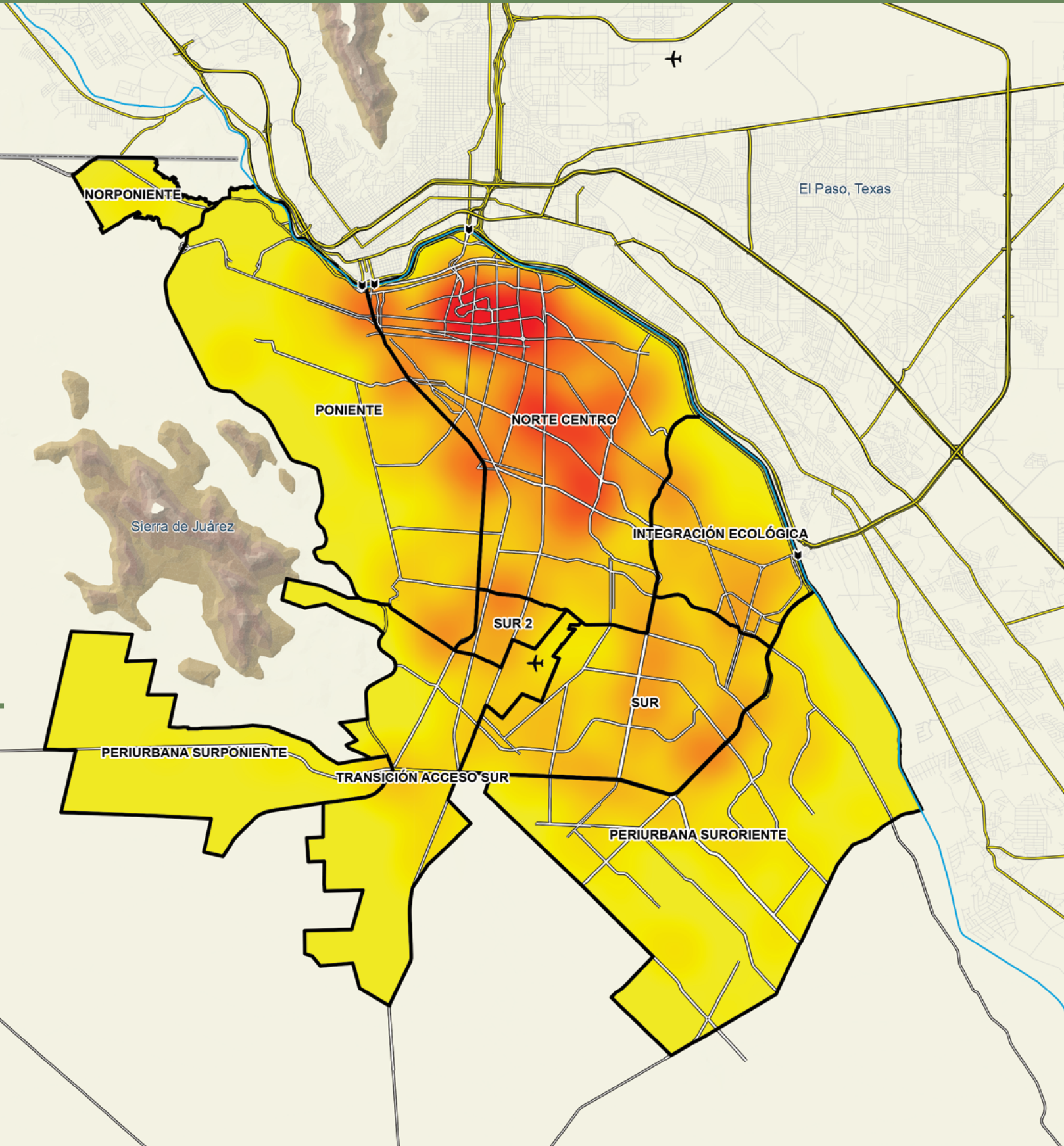

SIMBOLOGÍA



Consulta este mapa en línea



- Cruce fronterizo
- Aeropuerto
- Río Bravo
- Condado
- Límite internacional
- Conectividad regional
- Vialidad principal
- Red vial

Densidad de medianos establecimientos económicos (51 - a 250 trabajadores) de la industria manufacturera por km²

- Muy baja
- Baja
- Media
- Alta
- Muy alta

Sectorización del PDUS

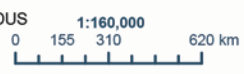

Nota: La Densidad de Kernel es una herramienta de análisis espacial utilizada para estimar la intensidad de distribución de eventos o puntos en una región geográfica. Este método genera una superficie de densidad a partir de la distribución de puntos, asignando valores más altos a las áreas con mayor concentración de eventos. **PDUS:** Plan de Desarrollo Urbano Sostenible del Centro de Población de la Cabecera Municipal de Juárez, 2024.
Fuente: Elaboración propia con datos del Directorio Estadístico Nacional de Unidades Económicas, INEGI; United Census Bureau y mapa base del IMIP.

Densidad por km² de grandes establecimientos económicos (más de 250 trabajadores) de la Industria Manufacturera en Ciudad Juárez, mayo 2025

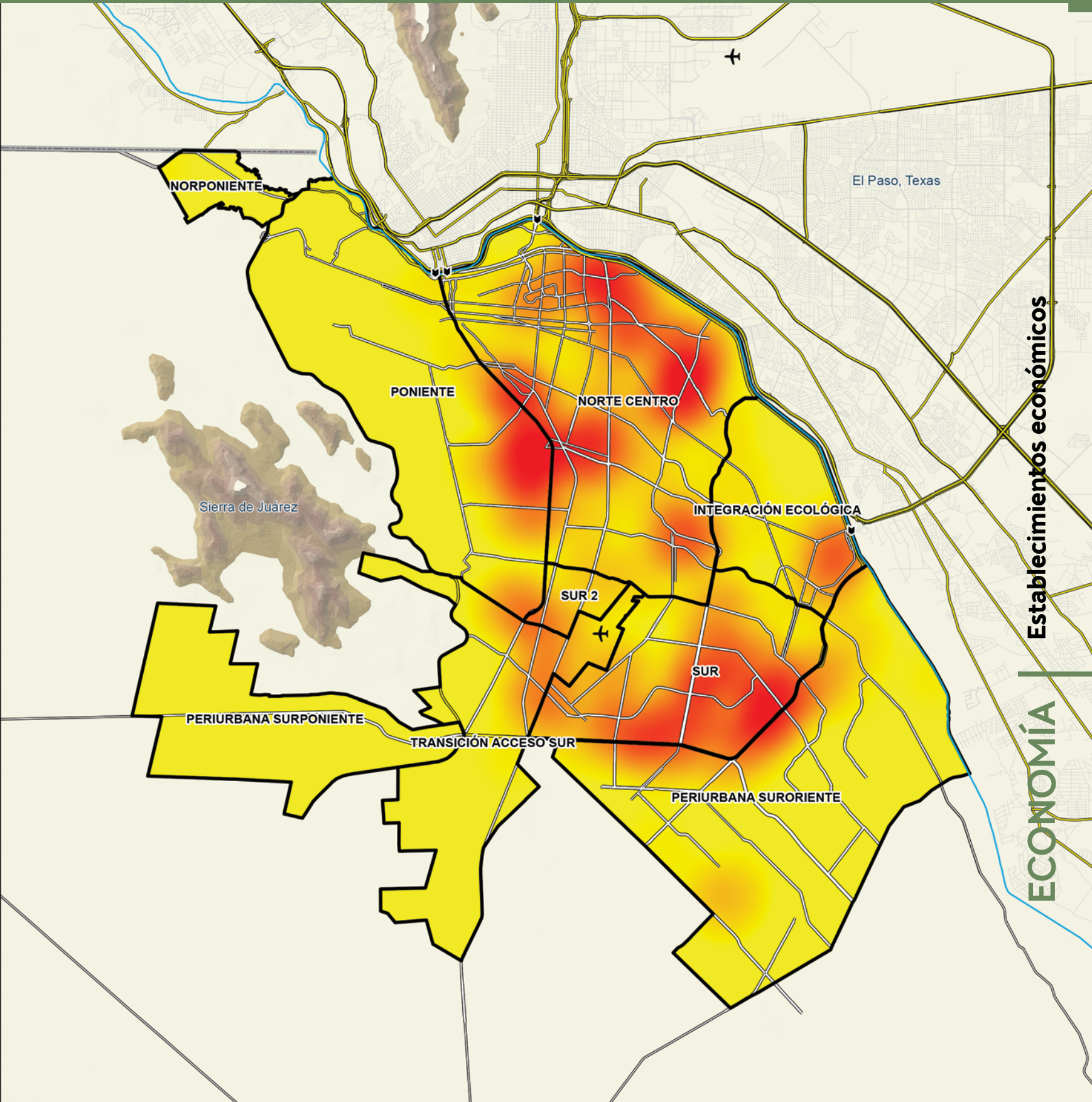

ECONOMÍA | Establecimientos económicos

Consulta este mapa en línea

- SIMBOLOGÍA**
- 📍 Cruce fronterizo
 - ✈️ Aeropuerto
 - 🌊 Río Bravo
 - 📐 Condado
 - Limite internacional
 - Conectividad regional
 - Vialidad principal
 - Red vial

Densidad de grandes establecimientos económicos (más de 250 trabajadores) de la industria manufacturera por km²

- 🟡 Muy baja
- 🟠 Baja
- 🟤 Media
- 🔴 Alta
- 🟠 Muy alta

▭ Sectorización del PDUS

1:160,000

0 155 310 620 km



Nota: La Densidad de Kernel es una herramienta de análisis espacial utilizada para estimar la intensidad de distribución de eventos o puntos en una región geográfica. Este método genera una superficie de densidad a partir de la distribución de puntos, asignando valores más altos a las áreas con mayor concentración de eventos. **PDUS:** Plan de Desarrollo Urbano Sostenible del Centro de Población de la Cabecera Municipal de Juárez, 2024.

Fuente: Elaboración propia con datos del Directorio Estadístico Nacional de Unidades Económicas, INEGI; United Census Bureau y mapa base del IMIP.

Importaciones y exportaciones carreteras y ferroviarias de las principales aduanas, 2025 (miles de dólares)

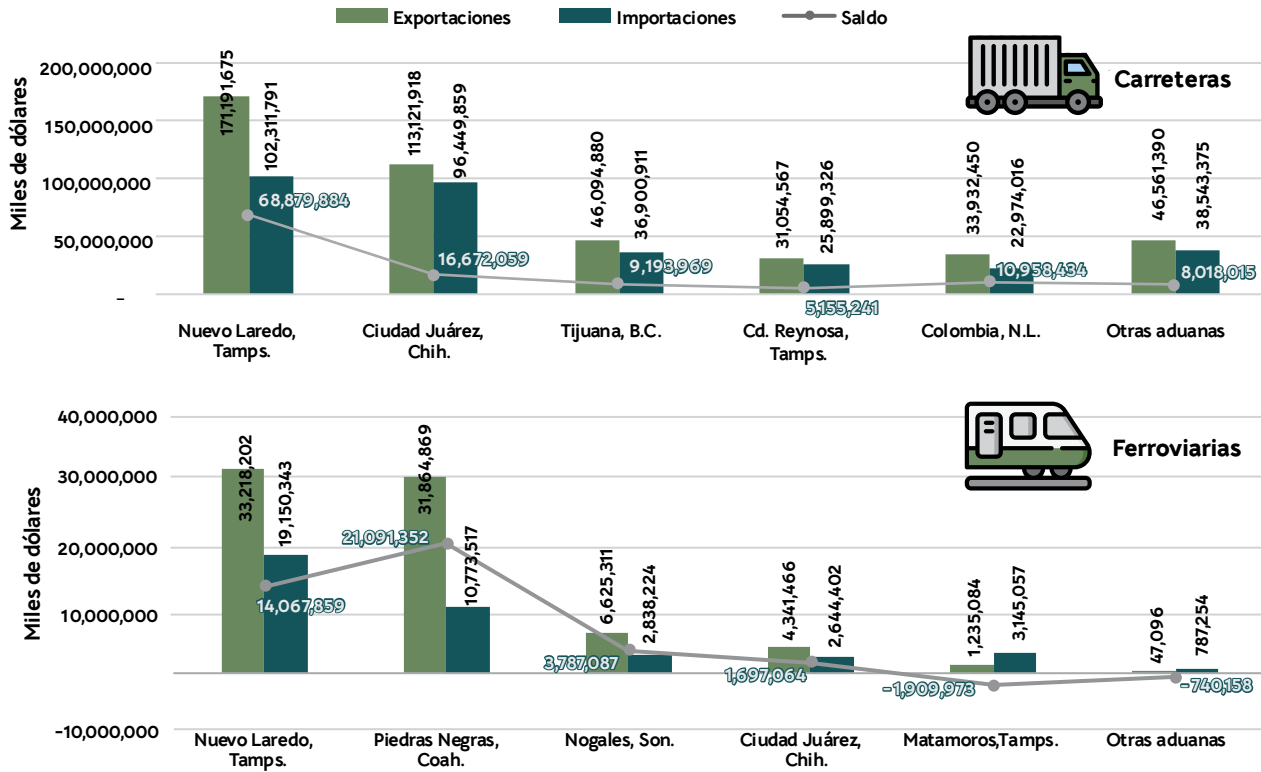

Fuente: Elaboración propia con datos del Banco de Información Económica, INEGI.

Inversión extranjera directa (IED) en el estado de Chihuahua y el municipio de Juárez, desde enero de 1999 a septiembre de 2025

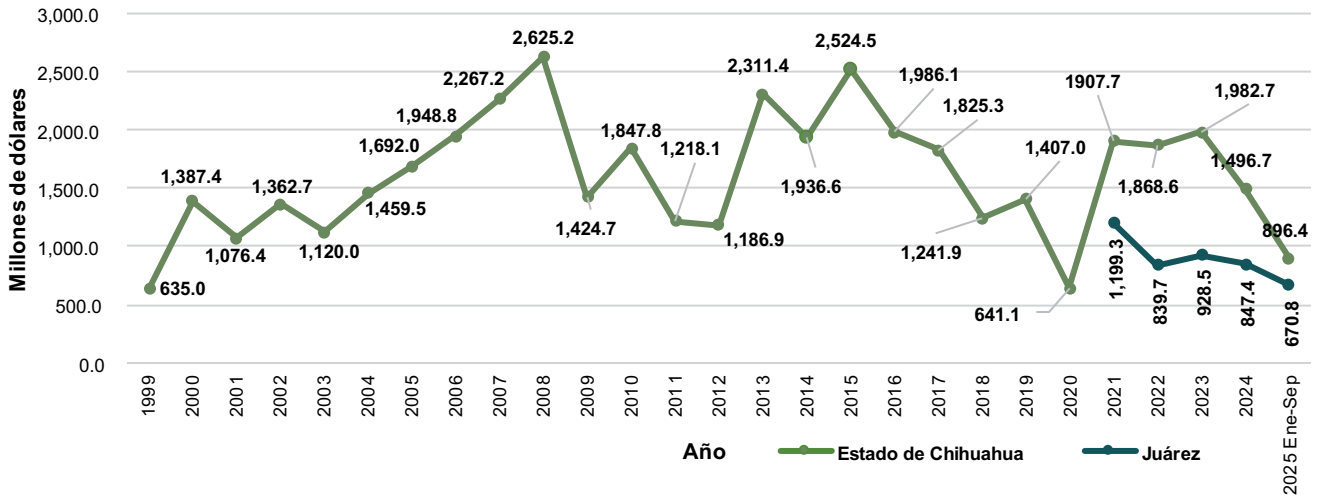

IED acumulada en el municipio de Juárez (millones de dólares) enero - septiembre 2025

Por sector		Por tipo de inversión	
Sector	IED acumulada	Tipo de inversión	IED acumulada
Manufactura	505.8	Reinversión de utilidades	295.15
Servicios	86.52	Cuentas entre compañías	281.73
Electricidad	78.98	Nuevas inversiones	93.91
Comercio	2.76		
Construcción	-4.11		

Durante enero a septiembre de **2025**, en el estado de Chihuahua se registró una inversión extranjera directa de: **896.4** millones de dólares. Valor acumulado de 1999 a septiembre de 2025: **43,277.7** millones de dólares. Porcentaje de participación a nivel nacional 2025: **2.2**

Nota: Las cifras de todo el periodo fueron elaboradas con una nueva metodología que considera la presencia operativa real de las empresas con Inversión Extranjera Directa en las entidades federativas. Cifras notificadas y actualizadas al 30 de septiembre de 2025.
Fuente: Elaboración propia con datos de la Secretaría de Economía; Gobierno del Estado de Chihuahua - Secretaría de Innovación y Desarrollo Económico - Centro de Información Económica y Social (CIES), /Juárez, documento interinstitucional, tercer trimestre 2025.

Índice de empleos formales, empleos en industria de la transformación, y salario mínimo en dólares, en el municipio de Juárez, 2000 - 2025 (base 2000=100)

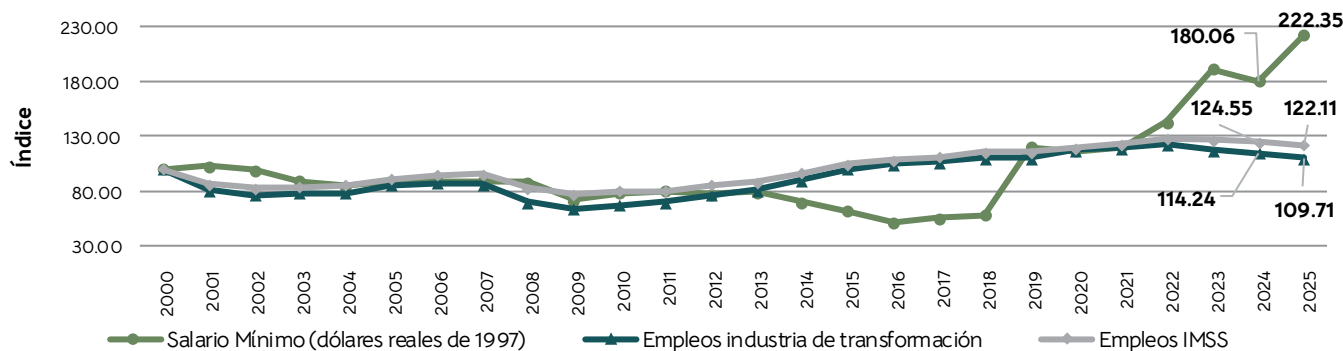

Fuente: Elaboración propia con datos del IMSS, BANXICO, INEGI y CONASAMI.

Comportamiento del nivel de empleo en la industria de la transformación registrado en el IMSS en el municipio de Juárez, 2023 - 2025

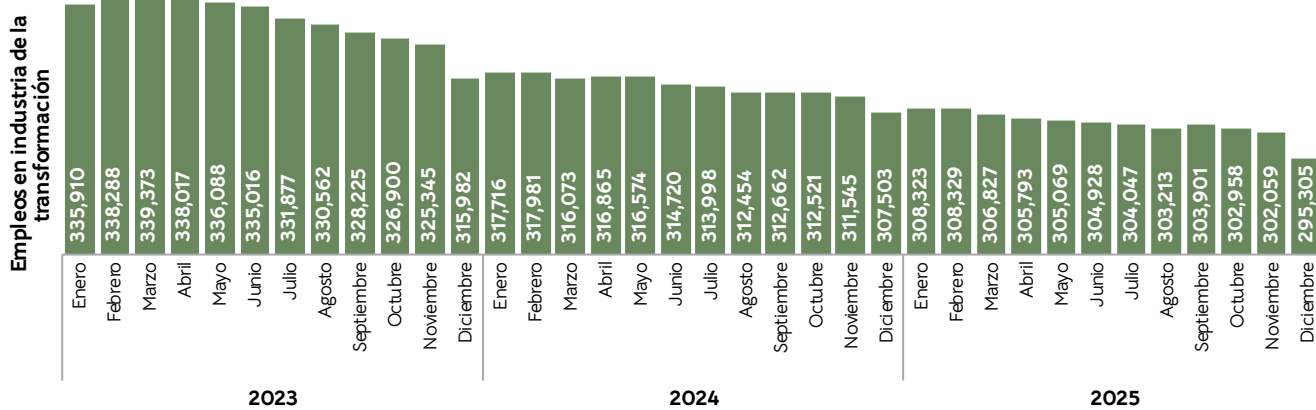

Comportamiento histórico del empleo en la industria de la transformación y asegurados en el IMSS, en el municipio de Juárez, 2015 - 2025

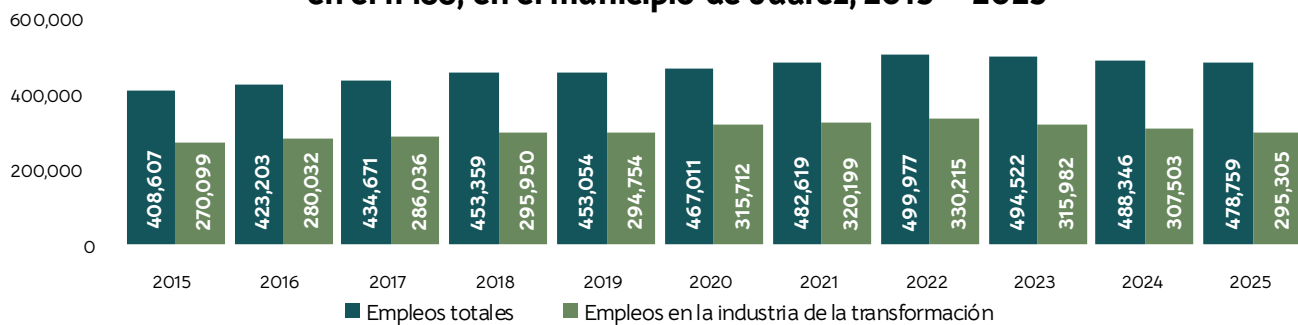

Saldo del empleo formal y en la industria de la transformación en el municipio de Juárez, 2015 - 2025

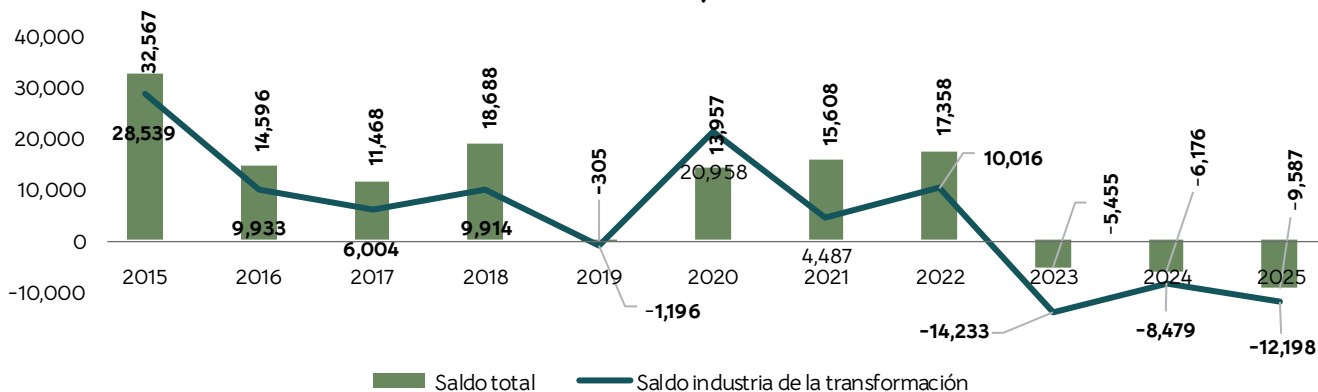

Fuente: Elaboración propia con datos del IMSS.

Características seleccionadas de la Industria Manufacturera, Maquiladora y de Servicios de Exportación (IMMEX) según municipio en el estado de Chihuahua

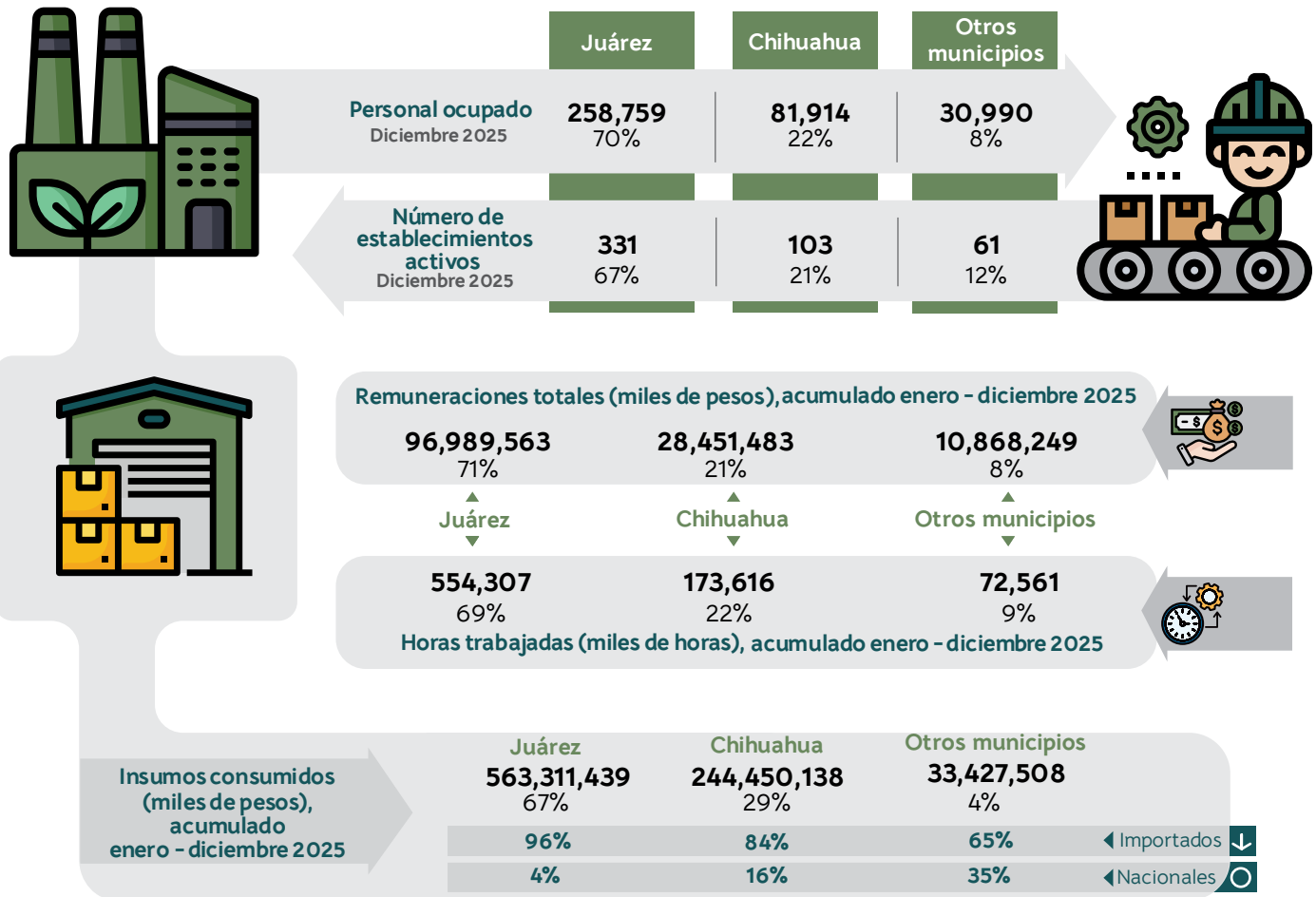

Personal ocupado por calificación técnica profesional y de mano de obra en la IMMEX en el municipio de Juárez, diciembre 2025



Personal ocupado en la IMMEX en el municipio de Juárez, a diciembre de 2020 - 2025

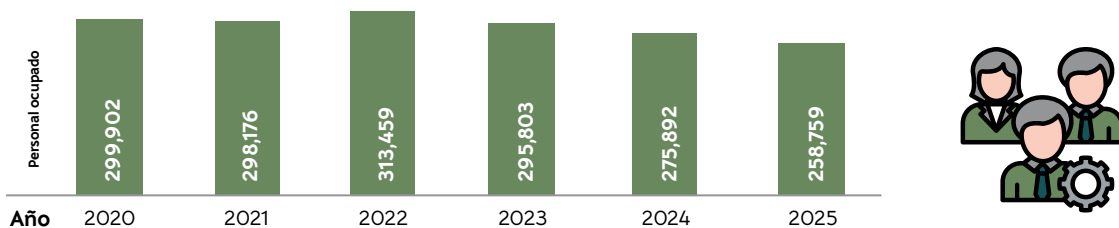

Nota: Número de establecimientos y número de personas son con datos a diciembre de 2025.
Fuente: Elaboración propia con datos del Programa de la Industria Manufacturera, Maquiladora y de Servicios de Exportación (IMMEX) 2020-2025, INEGI.

Ingresos totales por el suministro de bienes y servicios en la Industria Manufacturera, Maquiladora y de Servicios de Exportación por estado y el municipio de Juárez, Chihuahua, 2025 (miles de pesos)

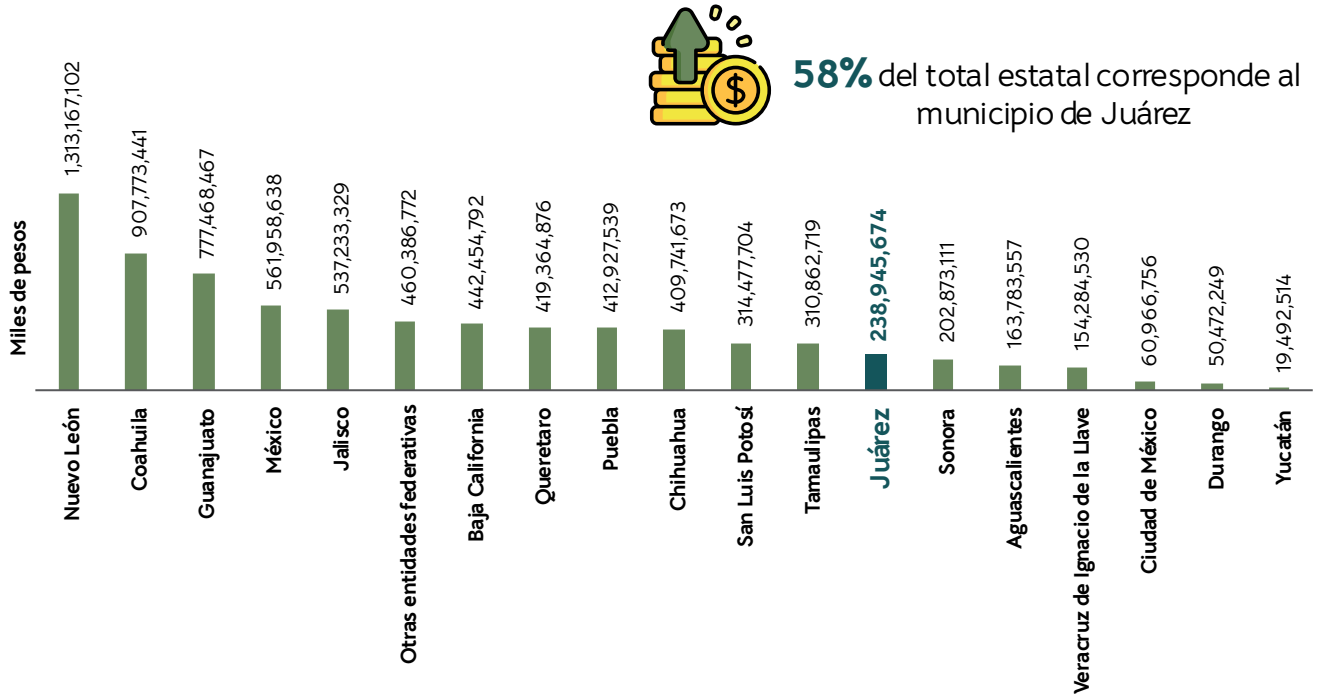

Porcentaje de plantas y personal ocupado en la Industria Manufacturera, Maquiladora y de Servicios de Exportación en el municipio de Juárez con respecto al nacional, 2015-2025

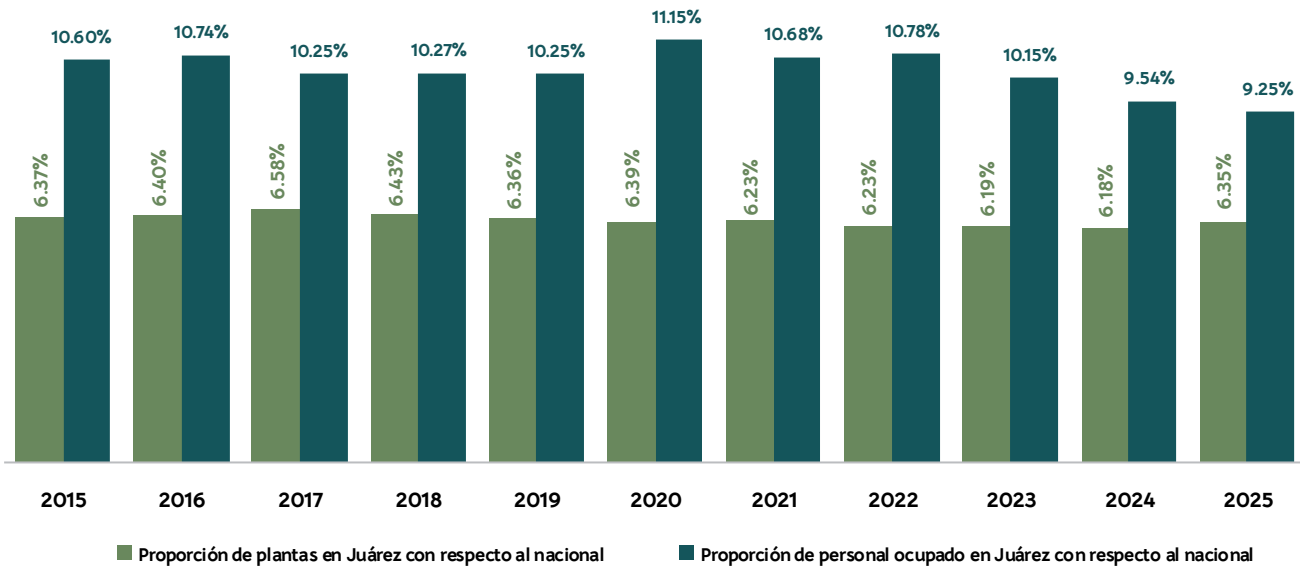

Total de establecimientos y personal ocupado en la Industria Manufacturera, Maquiladora y de Servicios de Exportación en el municipio de Juárez con respecto al y a nivel nacional, diciembre 2025



Fuente: Elaboración propia con datos del Programa de la Industria Manufacturera, Maquiladora y de Servicios de Exportación (IMMEX), INEGI.

- Ciudad Juárez cerró 2025 con una tasa de inflación anual de 4.40%, una cifra con un ligero repunte de 0.6 puntos frente al 2024 y se ubica 0.72 puntos por debajo de lo observado en 2023.
- El incremento en los precios de los combustibles en 2025 respecto a 2024 fue de 2.21% para la gasolina Magna, 2.06% para la Premium, 3.88% para el Diésel y 2.99% para la Regular de Estados Unidos.
- El tipo de cambio interbancario a 48 horas finalizó el 31 de diciembre de 2025 en 17.98 pesos por dólar estadounidense.
- Las remesas recibidas en el municipio de Juárez alcanzaron su nivel más alto en 2021, con 494.23 millones de dólares. A partir de 2022 iniciaron una tendencia a la baja, acumulando una disminución del 27.82% al cierre de 2025.
- La población económicamente activa (PEA) en Ciudad Juárez, fue de 791,120 personas en 2025. De este total, 468,334 corresponden a hombres y 322,786 a mujeres. El 97.92% de la PEA se encontró ocupada, mientras que el 2.08% restante se clasificó como desocupada. La tasa de ocupación en el sector informal se ubicó en 14.31%. Por otro lado, la población económicamente no activa (PNEA) con disponibilidad e interés para trabajar, pero en condiciones que se lo impiden, representó el 7.87% del total.
- A noviembre de 2025, entre los trabajadores afiliados al Instituto Mexicano del Seguro Social (IMSS), el 79.49% percibía ingresos de entre 1 a 3 salarios mínimos. En el rango de más de 5 salarios mínimos, el 5.24% de las mujeres trabajadoras formales se ubicaba en este nivel, en comparación con el 9.64% de los hombres.
- A mayo de 2025, Ciudad Juárez contaba con 47,620 unidades económicas activas. Su distribución por tamaño fue la siguiente: 91.31% micronegocios (0 a 10 personas), 6.51% pequeñas empresas (11 a 50), 1.42% medianas (51 a 250) y 0.76% grandes empresas (más de 250 personas).
- En el ámbito de la industria exportadora, para diciembre de 2025 el 67% de los establecimientos IMMEX activos en el estado de Chihuahua estaban ubicados en Ciudad Juárez. Estos establecimientos generaban empleo para 258,759 personas, lo que equivale al 70% del total estatal en este sector.
- En materia de inversión extranjera directa (IED), el estado de Chihuahua captó 896.4 millones de dólares entre enero y septiembre de 2025, monto que representa el 2.2% del total nacional. De 1999 a 2025, la IED acumulada en la entidad asciende a 43,277.7 millones de dólares. Se estima que Juárez tuvo una participación de 670.79 millones de dólares del total de la IED estatal.





FINANZAS PÚBLICAS

Ingresos del municipio de Juárez, 2010-2025 (Millones de pesos corrientes)

Año	Impuestos (%)	Derechos (%)	Productos (%)	Aprovechamientos (%)	Ingresos propios (a) (subtotal mdp)	Participaciones y aportaciones (b) (mdp)	Total de ingresos (a+b) (mdp)
2010	53.49	20.96	2.28	23.27	1,364.39	1,479.64	2,910.20
2011	55.57	18.85	2.31	23.28	1,298.23	1,592.32	2,890.55
2012	61.41	23.10	2.23	13.25	1,447.29	1,658.20	3,105.49
2013	64.17	22.97	2.19	10.66	1,396.40	1,797.82	3,194.22
2014	58.59	23.71	3.29	14.41	1,506.73	2,079.70	3,586.44
2015	56.38	26.77	2.26	14.59	1,710.77	2,298.32	4,085.30
2016	58.61	27.22	5.59	8.57	1,758.44	2,597.29	4,355.73
2017	63.57	24.52	3.63	8.28	1,913.56	2,897.98	4,811.55
2018	62.88	26.98	3.71	6.42	1,870.42	2,745.33	4,615.76
2019	61.05	24.63	5.27	9.05	2,261.98	3,162.35	5,424.33
2020	62.99	23.94	4.30	8.78	2,068.71	3,415.56	5,484.27
2021	64.01	24.61	2.08	9.29	2,491.07	3,517.00	6,008.07
2022	62.08	23.79	6.45	7.68	3,146.94	4,097.85	7,244.79
2023	61.49	25.18	6.41	6.91	3,384.95	5,158.89	8,543.84
2024	64.70	24.22	4.17	6.92	3,590.60	5,908.63	9,499.23
2025	66.79	22.61	2.77	7.83	3,940.61	6,139.45	10,080.06

6.11% fue el incremento de los ingresos municipales de 2024 a 2025.

Nota: Los ingresos propios se componen de los impuestos, derechos, productos y aprovechamientos. Los porcentajes fueron calculados con respecto al total de los ingresos propios.

Comportamiento de los ingresos propios y de las participaciones/aportaciones en el municipio de Juárez, 2010-2025 (Millones de pesos corrientes)

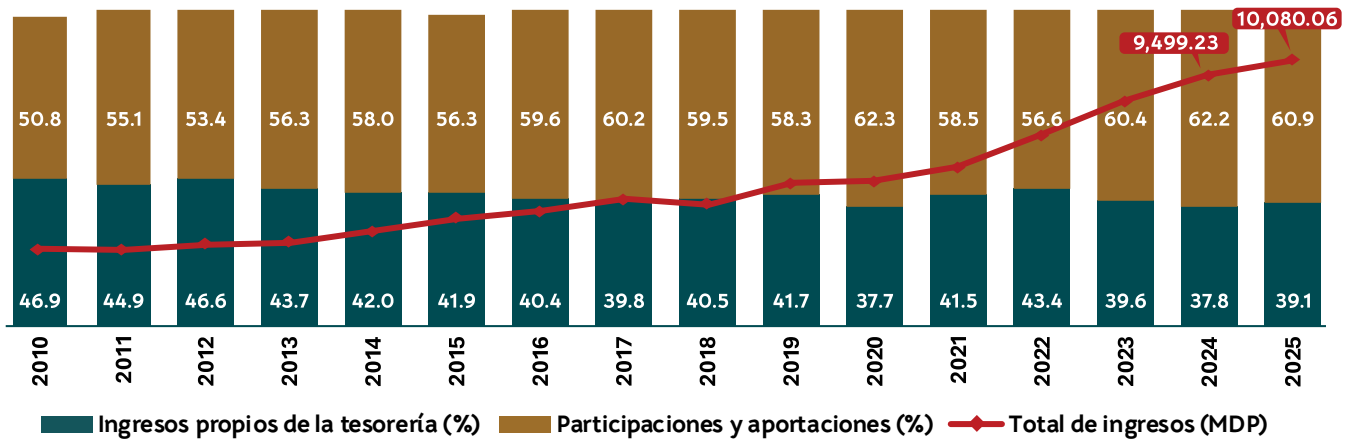

Composición de los ingresos del municipio de Juárez, 2010-2025 (Millones de pesos corrientes)

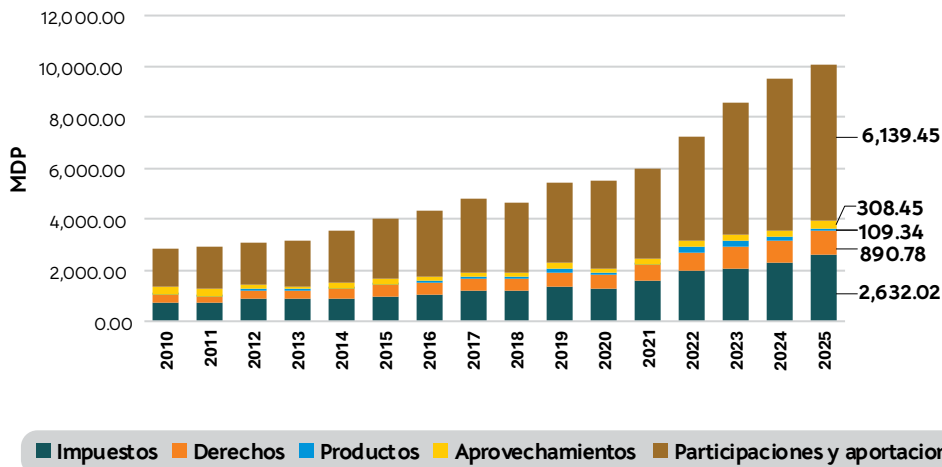

Distribución de los ingresos totales según rubro en el municipio de Juárez, 2025

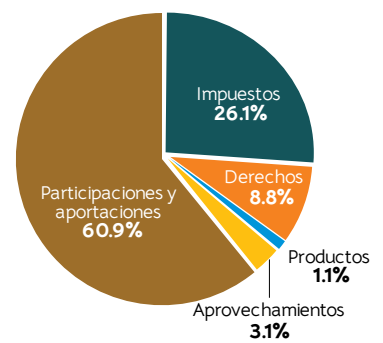

Notas: Se incluyeron los ingresos extraordinarios: 2010 (66.17 mdp) y 2015 (76.20 mdp). Los ingresos del municipio de Juárez, se refieren a los ingresos totales del gobierno municipal de Juárez.

Fuente: Elaboración propia con base en los Movimientos de Ingresos y Egresos y Situación Patrimonial del Municipio de Juárez, varios años.

Ingresos del municipio de Juárez, 2010-2025 (Millones de pesos constantes. Base 2000=100)

Año	Impuestos (%)	Derechos (%)	Productos (%)	Aprovechamientos (%)	Ingresos propios (a) (subtotal mdp)	Participaciones y aportaciones (b) (mdp)	Total de ingresos (a+b) (mdp)
2010	53.52	20.97	2.27	23.24	883.01	957.48	1,883.77
2011	55.51	18.92	2.31	23.26	821.70	1,009.08	1,830.78
2012	61.38	23.13	2.24	13.26	883.97	1,014.10	1,898.08
2013	64.17	22.97	2.19	10.66	827.89	1,065.88	1,893.77
2014	58.59	23.71	3.29	14.41	860.62	1,187.89	2,048.52
2015	56.38	26.77	2.26	14.59	972.51	1,306.51	2,322.73
2016	58.61	27.22	5.59	8.57	970.84	1,433.97	2,404.81
2017	63.57	24.52	3.63	8.28	993.19	1,504.13	2,497.32
2018	62.88	26.98	3.71	6.42	1,171.58	1,719.60	2,891.18
2019	61.05	24.63	5.27	9.05	1,390.45	1,943.91	3,334.35
2020	62.99	23.94	4.30	8.78	975.09	1,609.93	2,585.02
2021	64.01	24.61	2.08	9.29	1,106.95	1,562.84	2,669.79
2022	62.08	23.79	6.45	7.68	1,289.16	1,678.71	2,967.87
2023	61.49	25.18	6.41	6.91	1,326.57	2,021.78	3,348.36
2024	64.70	24.22	4.17	6.92	1,349.13	2,220.11	3,569.24
2025	66.79	22.61	2.77	7.83	1,415.87	2,205.91	3,621.78

Nota: Los ingresos propios se componen de los impuestos, derechos, productos y aprovechamientos. Los porcentajes fueron calculados con respecto al total de los ingresos propios.

Comportamiento de los ingresos propios y de las participaciones/aportaciones en el municipio de Juárez, 2010-2025 (Millones de pesos constantes, base 2000=100)

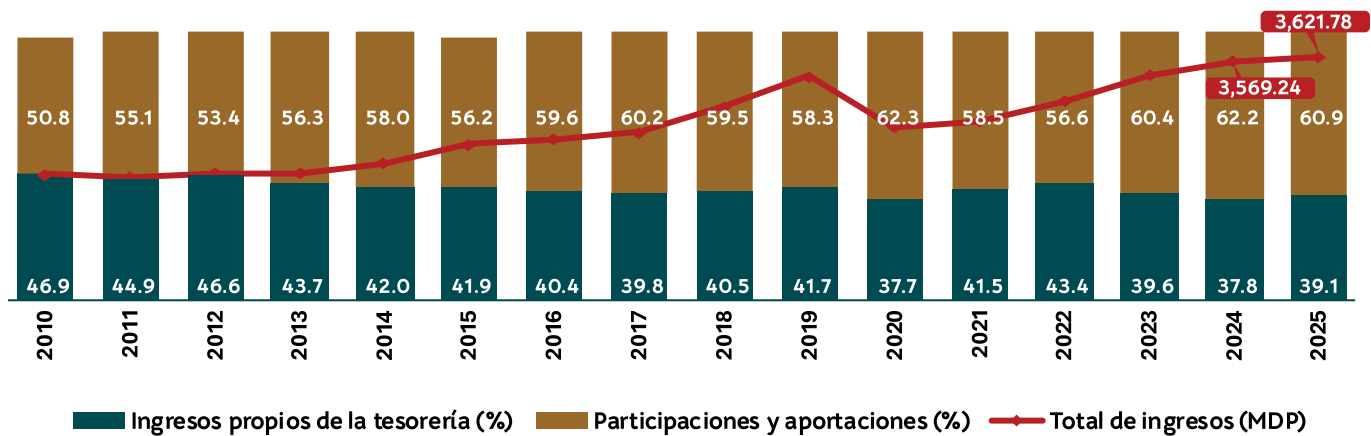

Composición de los ingresos del municipio de Juárez, 2010 -2025 (Millones de pesos constantes, base 2000=100)

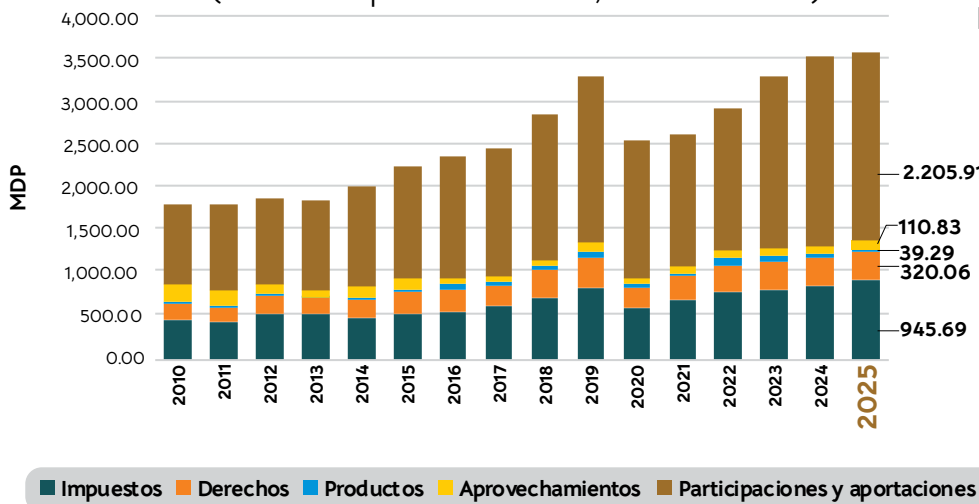

Distribución de los ingresos totales según rubro en el municipio de Juárez, 2025 (MDP constantes del 2000)

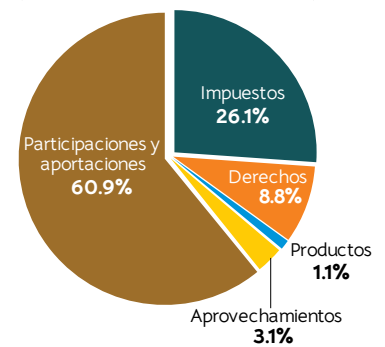

Notas: Se incluyeron los ingresos extraordinarios: 2010 (43.28 mdp) y 2015 (43.71 mdp).

Fuente: Elaboración propia con base en los Movimientos de Ingresos y Egresos y Situación Patrimonial del Municipio de Juárez, varios años y con índices de precios al consumidor del INEGI.

Distribución de la recaudación de impuestos según tipo en el municipio de Juárez, 2025

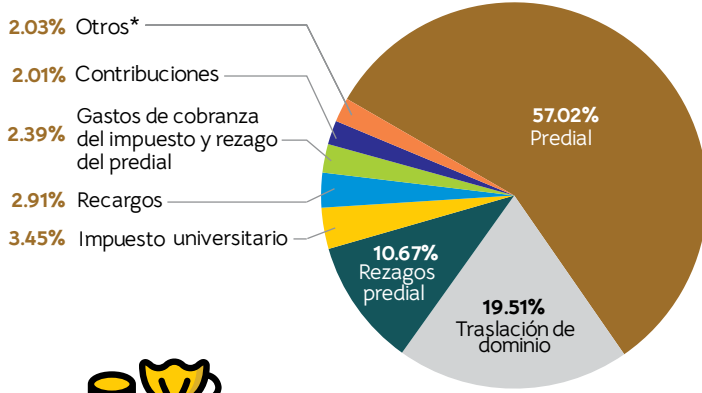

Total de impuesto recaudado
2,632.02
millones de pesos corrientes

Nota: *En otros se incluyen: aportación C.C. Paso del Norte, rezago de impuesto universitario, rezago de contribuciones, espectáculos públicos y rezago aportación al C.C. Paso de Norte.

Ingresos por recaudación del predial en el municipio de Juárez, 2010-2025 (millones de pesos corrientes)

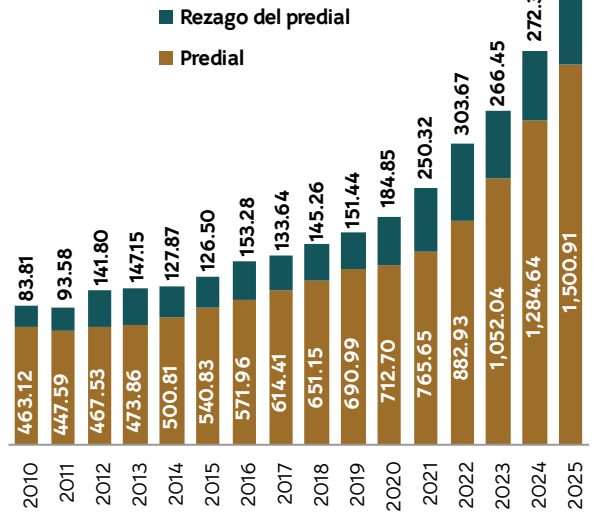

Ingresos por recaudación del predial en el municipio de Juárez, 2010-2025 (millones de pesos constantes base 2000=100)

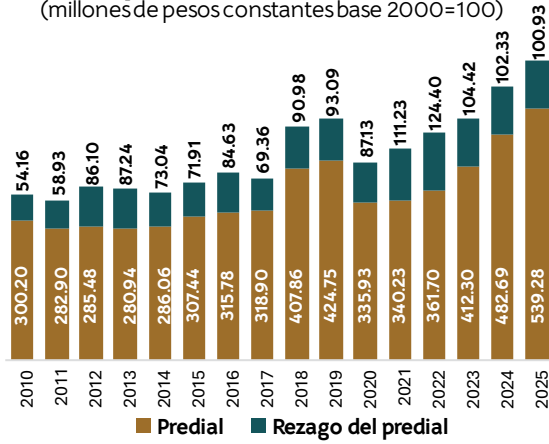

Distribución porcentual de los ingresos por recaudación del predial en el municipio de Juárez, 2010-2025

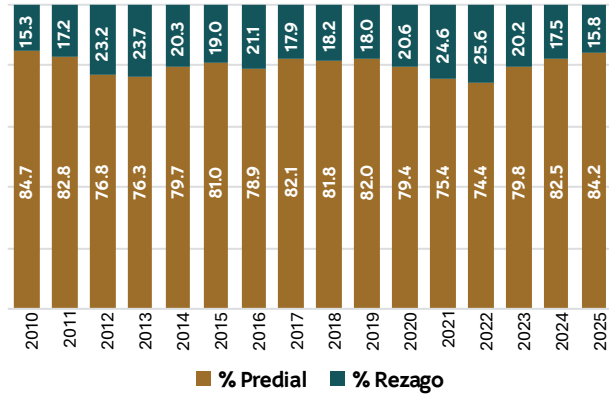

Ingresos mensuales por recaudación del predial en el municipio de Juárez, 2024-2025 (millones de pesos corrientes)

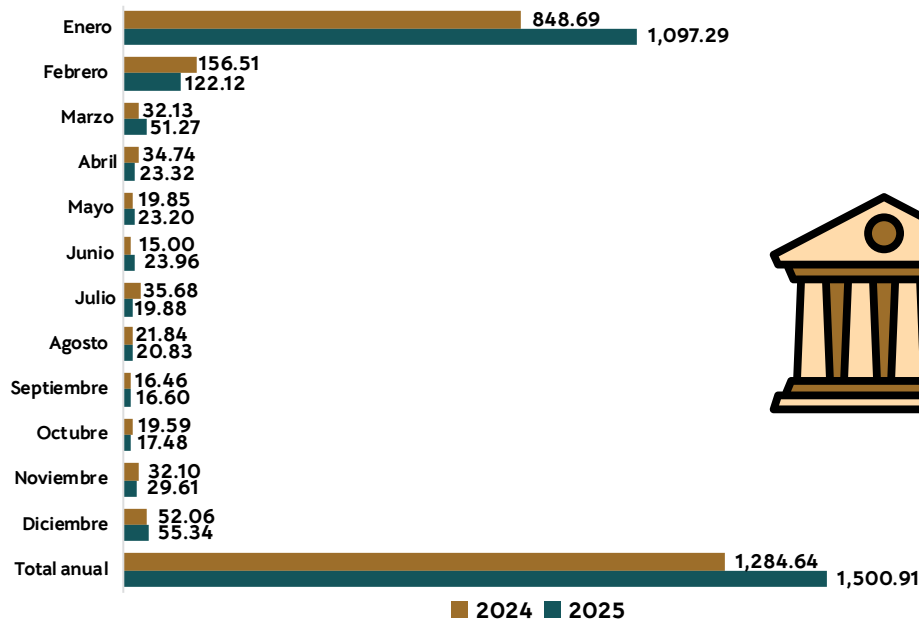

Fuente: Elaboración propia con base en los Movimientos de Ingresos y Egresos y Situación Patrimonial del Municipio de Juárez, varios años.

Egresos del municipio de Juárez, 2010-2025

Año	MDP corrientes	MDP constantes (año base 2000)	Tasa de variación MDP corrientes	Tasa de variación MDP constantes
2010	2,961.29	1,914.20	-14.09	-10.85
2011	2,788.44	1,759.50	-5.84	-8.08
2012	2,910.19	1,774.34	4.37	0.84
2013	3,073.19	1,822.02	5.60	2.69
2014	3,504.12	2,001.50	14.02	9.85
2015	3,932.83	2,235.67	12.23	11.70
2016	4,613.69	2,547.23	17.31	13.94
2017	4,595.85	2,385.36	-0.39	-6.35
2018	4,625.54	2,897.31	0.65	21.46
2019	5,348.44	3,287.70	15.63	13.47
2020	5,743.62	2,707.27	7.39	-17.65
2021	5,644.40	2,508.18	-1.73	-7.35
2022	7,756.78	3,177.61	37.42	26.69
2023	8,761.93	3,433.83	12.96	8.06
2024	9,697.94	3,643.90	10.68	6.12
2025	10,068.85	3,617.75	3.82	-0.72

Distribución de los egresos del municipio de Juárez según eje sectorial, 2025

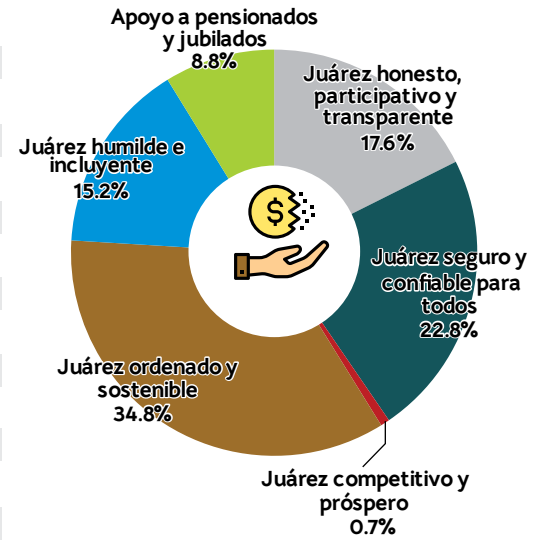

Evolución de los egresos del municipio de Juárez, 2010 - 2025

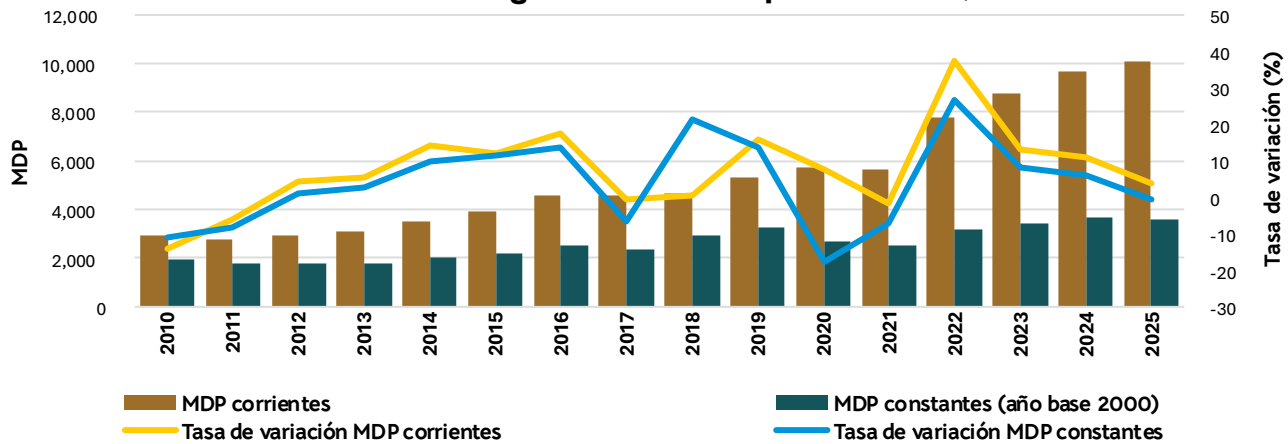

Fuente: Elaboración propia con base en los Movimientos de Ingresos y Egresos y Situación Patrimonial del Municipio de Juárez 2010-2025 e índices de precios al consumidor del INEGI.

Comportamiento del gasto e inversión pública per cápita, 2001-2025, (Pesos constantes del 2000)

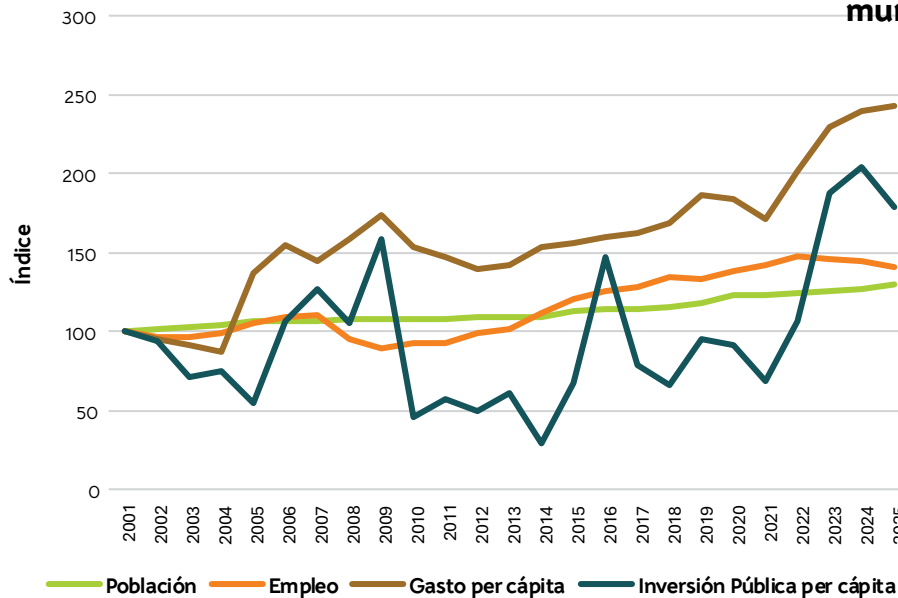

Porcentaje de la inversión pública con respecto al total del gasto en el municipio de Juárez, 2017-2025

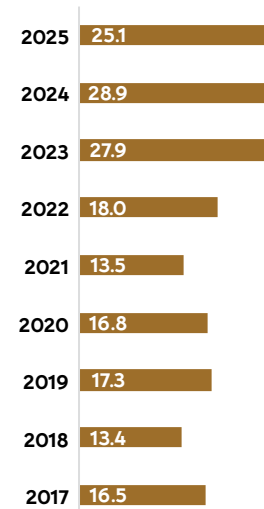

Fuente: Elaboración propia con base en los presupuestos de egresos del municipio de Juárez 2001-2025; censos y conteos de población y vivienda, INEGI; Instituto Mexicano del Seguro Social (IMSS); Encuestas Nacionales de Ocupación y Empleo, INEGI; e índices de precios al consumidor del INEGI.

Ingresos totales en municipios seleccionados, 2025 (Millones de pesos corrientes)

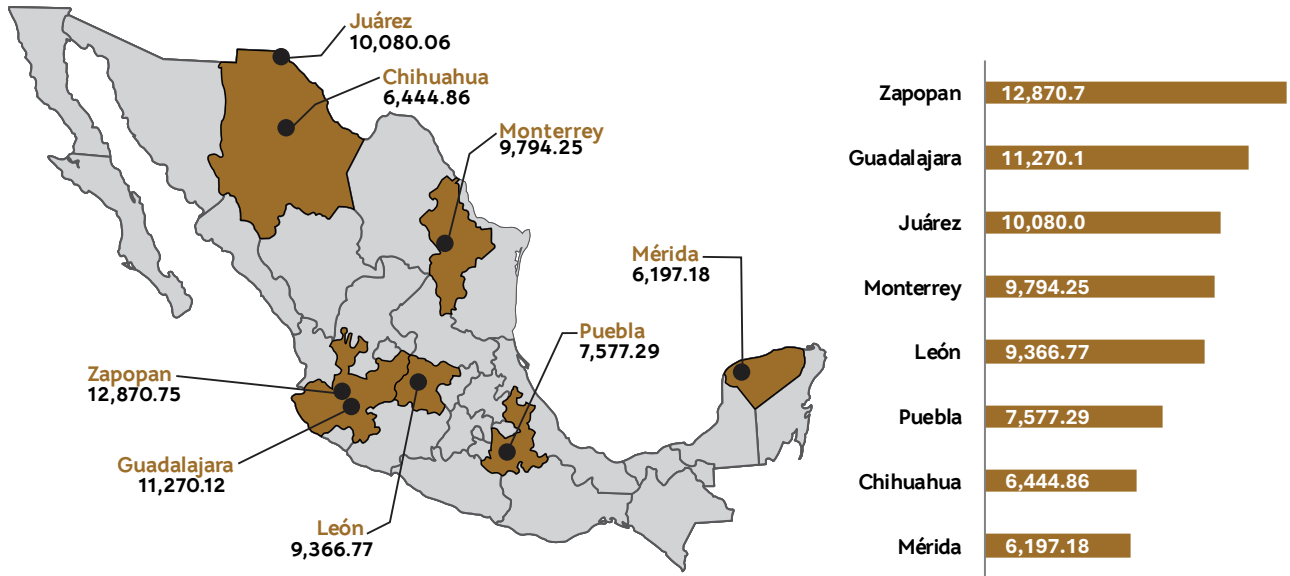

Distribución porcentual de los ingresos según concepto en municipios seleccionados, 2025

Concepto	Zapopan %	Guadalajara %	Juárez %	Monterrey %	León %	Puebla %	Chihuahua %	Mérida %
Impuestos	32.47	30.77	26.11	29.25	23.62	19.98	31.22	42.29
Derechos	8.37	12.08	8.84	3.34	5.02	9.35	10.02	5.77
Productos	2.59	1.56	1.08	6.24	1.74	0.42	3.13	1.72
Aprovechamientos	5.94	1.55	3.06	4.98	4.39	2.40	0.51	0.27
Ingresos propios	49.36	45.97	39.09	43.81	34.77	32.15	44.87	50.05
Participaciones y aportaciones	50.64	54.03	60.91	56.19	65.23	67.85	55.13	49.95
Total	100.00	100.00	100.00	100.00	100.00	100.00	100.00	100.00

Distribución de los ingresos propios y de las participaciones/aportaciones en 2025 (porcentaje)

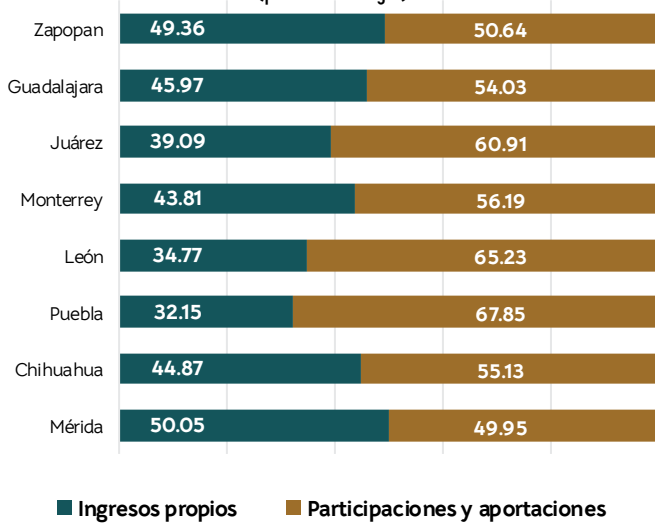

Ingresos totales per cápita en municipios seleccionados, 2025 (pesos corrientes)

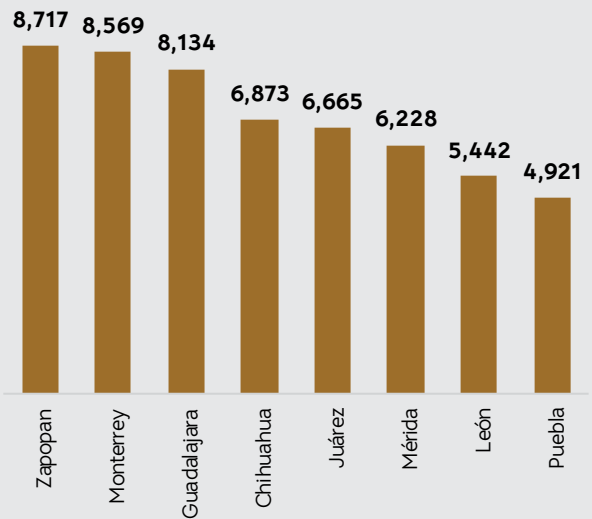

Nota: En Guadalajara los datos son preliminares a diciembre. Para la elaboración de este mapa y gráfica con fines comparativos se excluyeron de los ingresos los conceptos de convenios; incentivos derivados de la colaboración fiscal; otros ingresos y beneficios; transferencias, asignaciones, subsidios y otras ayudas; cuentas de balance; existencia anterior bancos, inversiones y fondos fijos y, por último, contribuciones de mejoras.

Fuente: Elaboración propia con base en los movimientos de ingresos y egresos 2025 de cada municipio.

Entre 2024 y 2025, los ingresos totales del gobierno municipal de Juárez pasaron de 9,499.23 a 10,080.06 millones de pesos corrientes, lo que representó un incremento anual de 6.11%. Este crecimiento estuvo asociado tanto al fortalecimiento de los ingresos propios como al aumento de las participaciones y aportaciones.

Los ingresos propios de la tesorería registraron un aumento de 9.75%, al situarse de 3,590.60 millones de pesos en 2024 a 3,940.61 en 2025. Dentro de este rubro, los impuestos mostraron el mayor crecimiento absoluto, con un incremento de 309.0 millones de pesos, equivalente a una variación de 13.3%.

Por su parte, las participaciones y aportaciones aumentaron de 5,908.63 a 6,139.45 millones de pesos, lo que significó una variación positiva de 3.91%, manteniéndose como la principal fuente de financiamiento municipal.

En cuanto a la estructura de los ingresos, las participaciones y aportaciones concentraron el 60.9% del total, en tanto que los ingresos propios representaron el 39.1%. Dentro de estos últimos, los impuestos constituyeron la principal fuente de financiamiento municipal, con una participación del 26.1% del total de los ingresos, seguido por los derechos (8.8%), los aprovechamientos (3.1%) y los productos (1.1%).

La recaudación del impuesto predial fue el componente más relevante entre los impuestos municipales, al concentrar el 57.02% del total, seguida por la traslación de dominio con 19.51%, y los rezagos del predial que aportaron 10.67%.

Por el lado del gasto, en 2025 se ejercieron 10,068.85 millones de pesos corrientes. Del total, el eje sectorial Juárez ordenado y sostenible absorbió el 34.8%, seguido por Juárez seguro y confiable para todos con 22.8%, y Juárez honesto, participativo y transparente con 17.6%. En conjunto, estos tres ejes concentraron el 75.2% del gasto municipal.

En la comparación de los ingresos municipales de Juárez con los de otros siete municipios seleccionados, Juárez se posicionó en el tercer lugar. El mayor monto correspondió a Zapopan, con 12,870.75 millones de pesos corrientes, mientras que Chihuahua registró el nivel más bajo del grupo, con 6,197.18 millones.

Durante 2025, el ingreso per cápita del municipio de Juárez se ubicó en 6,665 pesos por habitante a pesos corrientes. Este valor es superior al observado en Mérida, León y Puebla, aunque permanece por debajo del registrado en Zapopan, Monterrey y Guadalajara.



MOVILIDAD

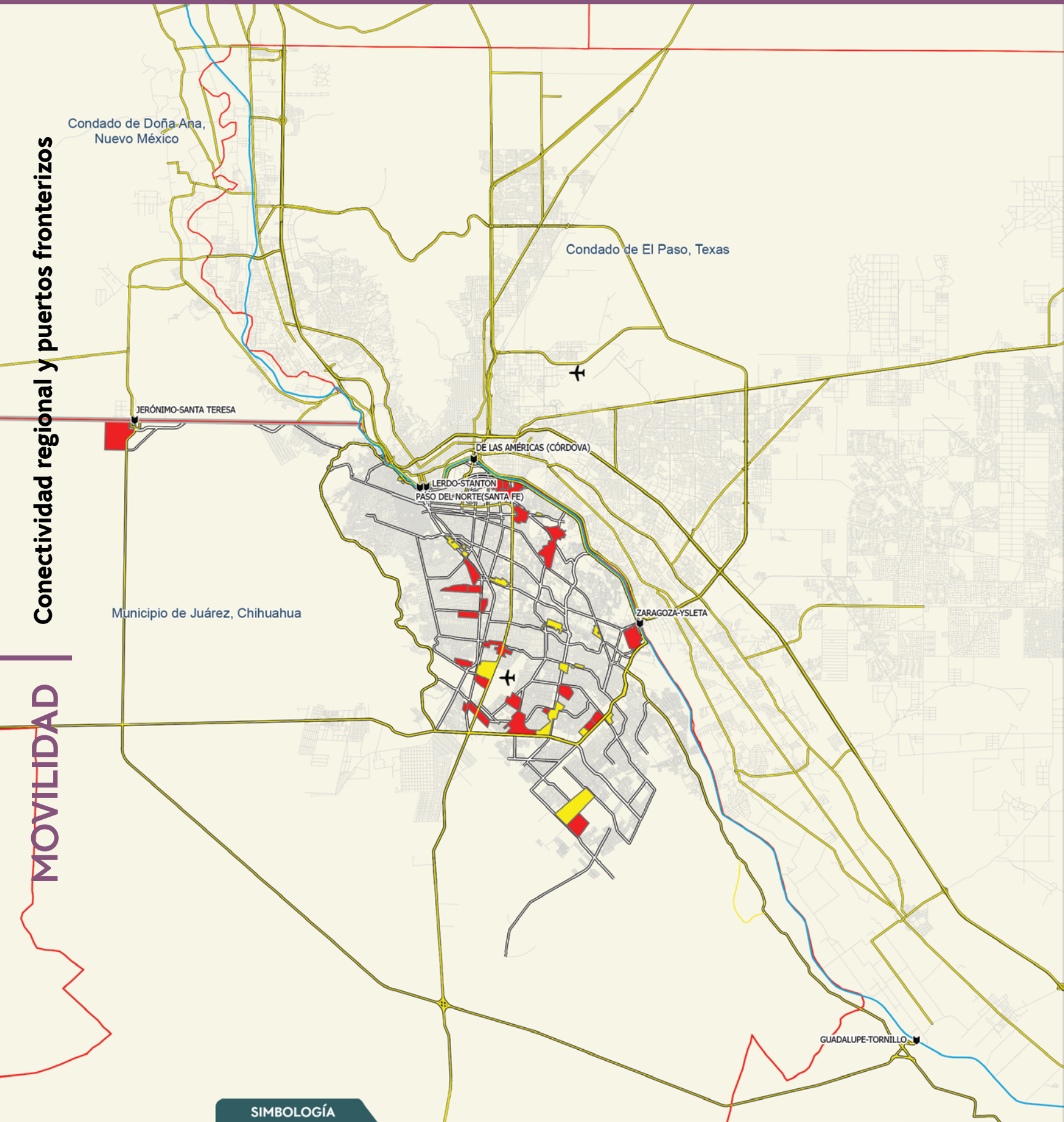

SIMBOLOGÍA

- Cruce fronterizo
- Aeropuerto
- Río Bravo
- Condado
- Límite internacional
- Conectividad regional
- Vialidad principal
- Red vial
- Parque Industrial
- Zona Industrial



Consulta este mapa en línea



Instituto Municipal de Investigación y Planeación

1:300,000
0 155 310 620 km



Índice de cruces de sur a norte por los puertos fronterizos de Juárez, 1982 - 2025 Base 1982=100

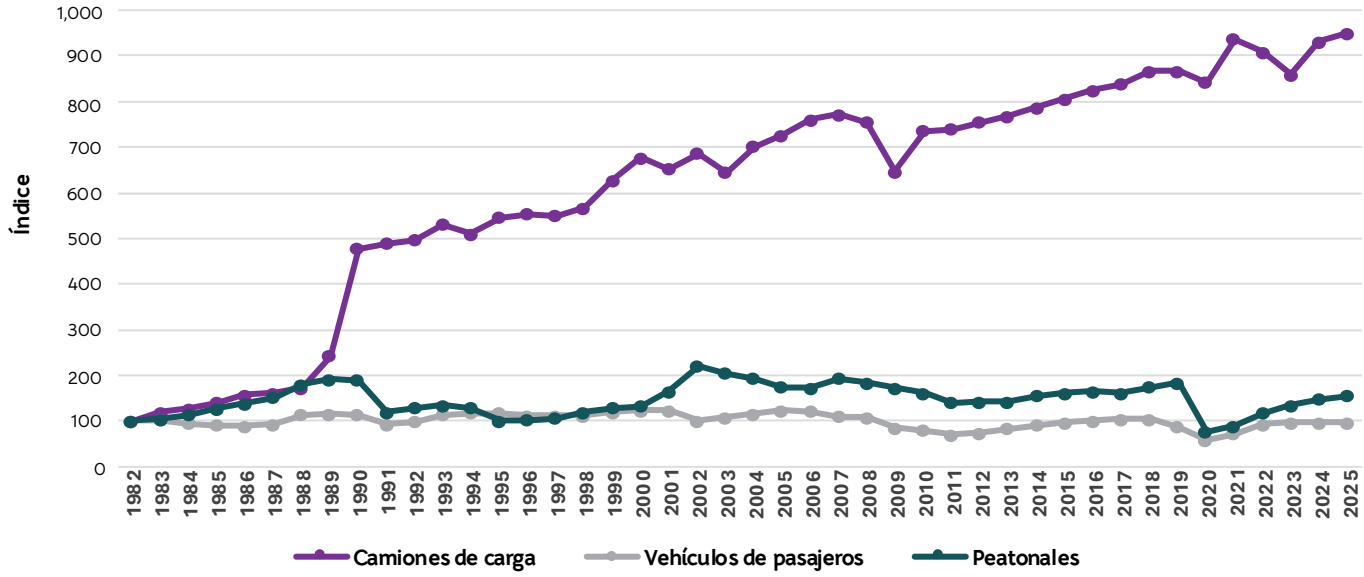

Cruces fronterizos totales de Juárez a El Paso, 2012-2025

Año	Camiones de carga	Vehículos de pasajeros	Peatones	Total
2012	805,999	10,083,113	6,251,690	17,140,802
2013	820,417	11,293,819	6,235,858	18,350,094
2014	839,095	12,269,837	6,799,615	19,908,547
2015	860,845	12,987,720	7,038,795	20,887,360
2016	880,402	13,564,553	7,224,359	21,669,314
2017	894,219	14,011,824	7,096,597	22,002,640
2018	925,864	13,975,011	7,676,252	22,577,127
2019	926,078	11,692,947	8,077,622	20,696,647
2020	899,165	7,920,195	3,358,704	12,178,064
2021	1,000,673	9,719,980	3,897,675	14,618,328
2022	970,536	12,552,166	5,183,267	18,705,969
2023	916,332	12,983,068	5,881,583	19,780,983
2024	994,594	12,953,423	6,457,787	20,405,804
2025	1,014,591	13,034,862	6,837,405	20,886,858

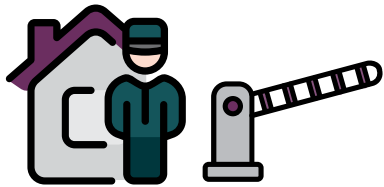
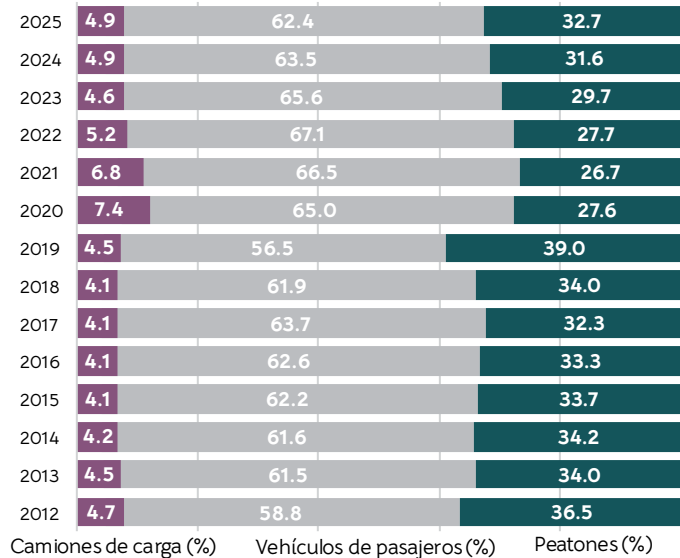

Tasa de variación según tipo de cruce, 2024-2025 (porcentaje)

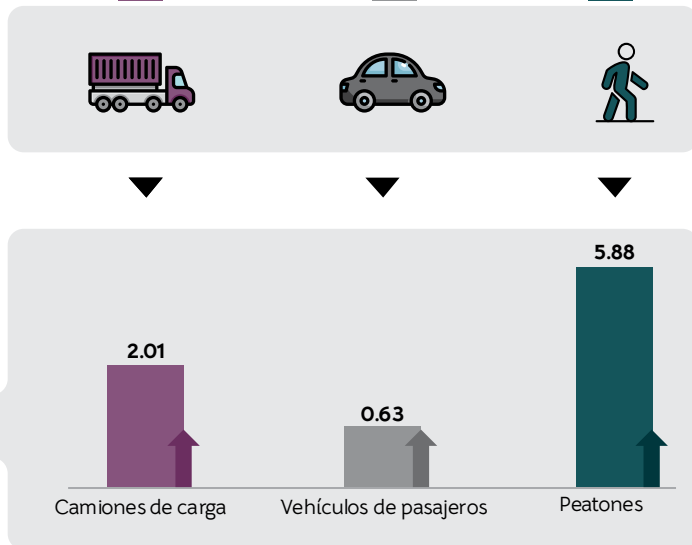

Nota: Se excluyen los cruces fronterizos en autobús debido a su baja representatividad.
Fuente: Elaboración propia con datos del Paso Metropolitan Planning Organization y Texas Economic and Enterprise Development, TEXAS A&M International University.

Flujos fronterizos de Juárez a El Paso por cruce internacional, 2012 - 2025

Camiones de carga (%)

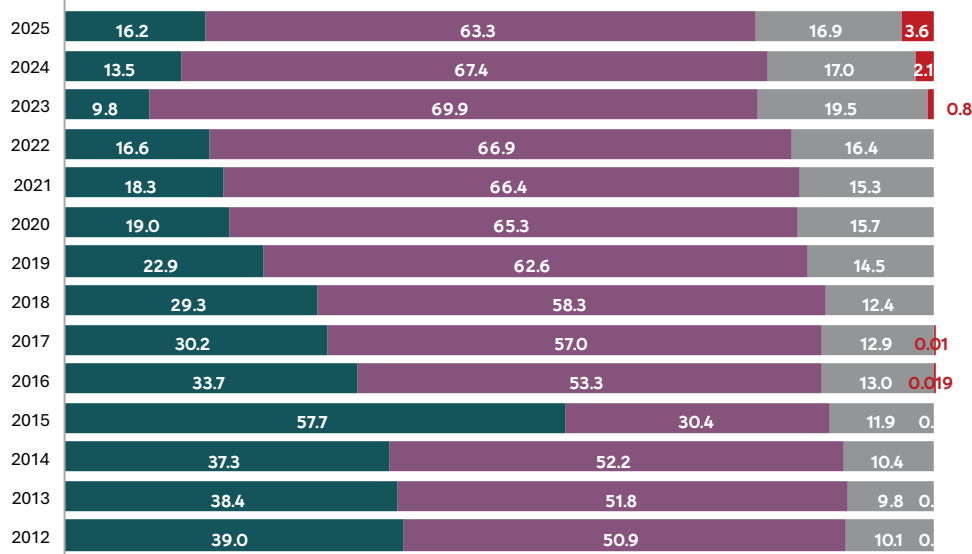

Total en 2025:
1,014,591

- De las Américas (Córdova)
- Zaragoza-Ysleta
- Jerónimo-Santa Teresa
- Guadalupe-Tornillo

Vehículos de pasajeros (%)

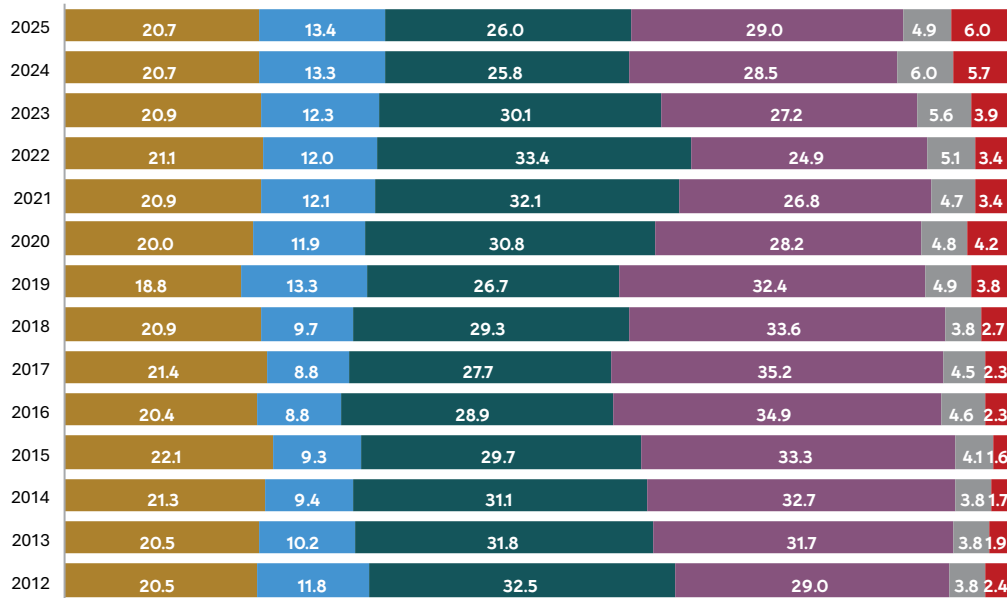

Total en 2025:
13,034,862

- Paso del Norte (Santa Fe)
- Lerdo-Stanton
- De las Américas (Córdova)
- Zaragoza-Ysleta
- Jerónimo-Santa Teresa
- Guadalupe-Tornillo

Peatonales (%)

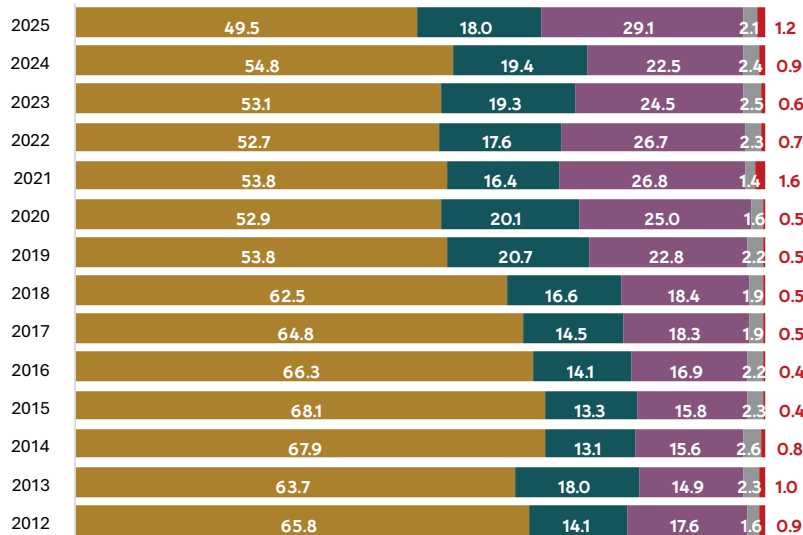

Total en 2025:
6,837,405

- Paso del Norte (Santa Fe)
- De las Américas (Córdova)
- Zaragoza-Ysleta
- Jerónimo-Santa Teresa
- Guadalupe-Tornillo

Nota: Se excluyen los cruces fronterizos en autobús debido a su baja representatividad.
Fuente: Elaboración propia con datos del Paso Metropolitan Planning Organization.

Padrón vehicular en el municipio de Juárez, 1980 - 2025

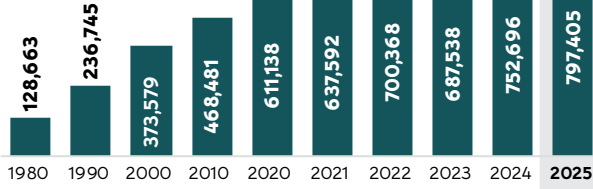

Nota: Se incluye todo tipo de vehículo automotor, con excepción de los remolques. A partir del año 2022 entra en vigor el decreto por el que se fomenta la regularización de vehículos usados de procedencia extranjera, publicado el 19 de enero de 2022 en el Diario Oficial de la Federación, por lo cual, el registro de vehículos en estados fronterizos presenta un incremento respecto a ejercicios anteriores.
Fuente: INEGI, vehículos de motor registrados en circulación y Secretaría de Hacienda del Estado de Chihuahua.

Distribución del padrón vehicular según tipo, 2025

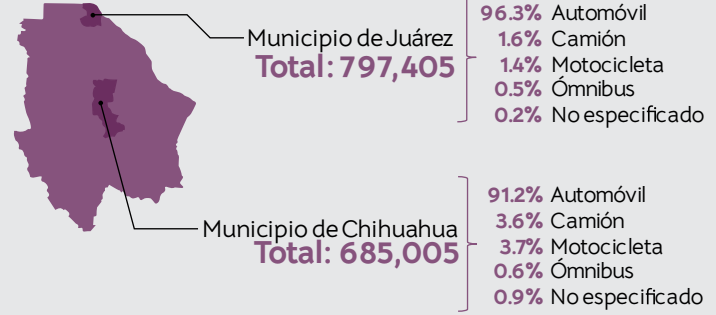

Nota: Los vehículos tipo pick up y panel se excluyeron de los camiones y se incluyeron en automóviles. No se incluyen los vehículos tipo remolque.
Fuente: Elaboración propia con información de la Secretaría de Hacienda del Estado de Chihuahua.

Población, automóviles y densidades en Ciudad Juárez, Chihuahua, 1980 - 2025

Año	Población	Superficie urbanizada (km ²)	Automóviles	Densidad poblacional (Pob/km ²)	Densidad vehicular (automóviles/km ²)	Promedio de personas por automóvil
1980	544,496	107.95	124,347	5,043.91	1,151.88	4.4
1990	789,522	140.49	228,442	5,619.65	1,626.00	3.5
2000	1,187,275	205.53	369,055	5,776.65	1,795.63	3.2
2010	1,321,004	306.05	463,051	4,316.23	1,512.97	2.9
2020	1,501,551	346.42	597,372	4,334.43	1,724.40	2.5
2025	1,602,133	368.48	768,268	4,347.99	2,084.99	2.1

Nota: La densidad vehicular solo incluye automóviles.
Fuente: Elaboración propia con información de Censos de Población y Vivienda 1980-2020, INEGI; Encuesta Nacional de Ocupación y Empleo, diciembre 2025, INEGI; Plan de Desarrollo Urbano Sostenible del Centro de Población de la Cabecera Municipal de Juárez, 2024, IMIP; INEGI, vehículos de motor registrados en circulación; y Secretaría de Hacienda de Gobierno del Estado de Chihuahua.

Promedio de personas por automóvil en el municipio de Juárez, 1980 - 2025

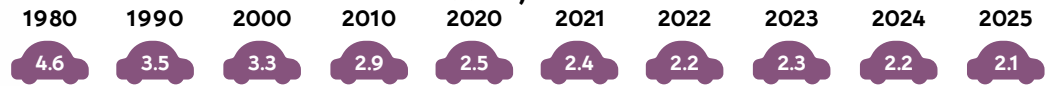

Nota: El cálculo del promedio de personas por automóvil se realizó con diferentes escalas territoriales. En la tabla superior se utiliza la población del área urbana de la ciudad, mientras que en esta tabla se considera la población total del municipio de Juárez; por ello, los valores pueden diferir entre ambas tablas.
Fuente: Elaboración propia con información del INEGI y de la Secretaría de Hacienda de Gobierno del Estado de Chihuahua.

Distribución del padrón vehicular según modelo en los municipios de Juárez y Chihuahua, diciembre 2025

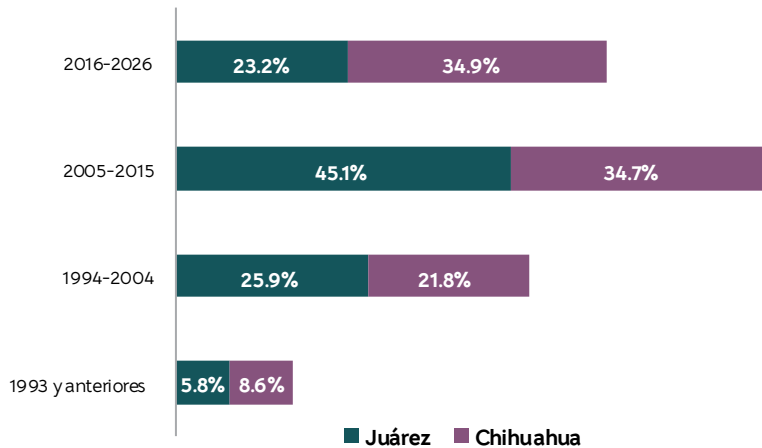

Fuente: Elaboración propia con información de la Secretaría de Hacienda de Gobierno del Estado de Chihuahua.

Tasa de crecimiento promedio anual poblacional y del padrón vehicular en el municipio de Juárez por periodos (porcentaje)

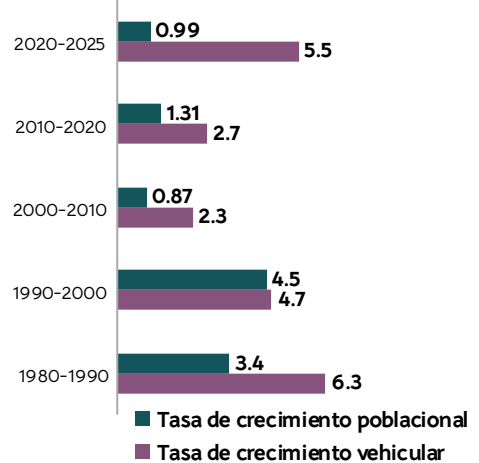

Fuente: Elaboración propia con información del INEGI y de la Secretaría de Hacienda de Gobierno del Estado de Chihuahua.

Vuelos y pasajeros nacionales e internacionales en aeropuertos de Ciudad Juárez y ciudades seleccionadas, 2016 - 2025

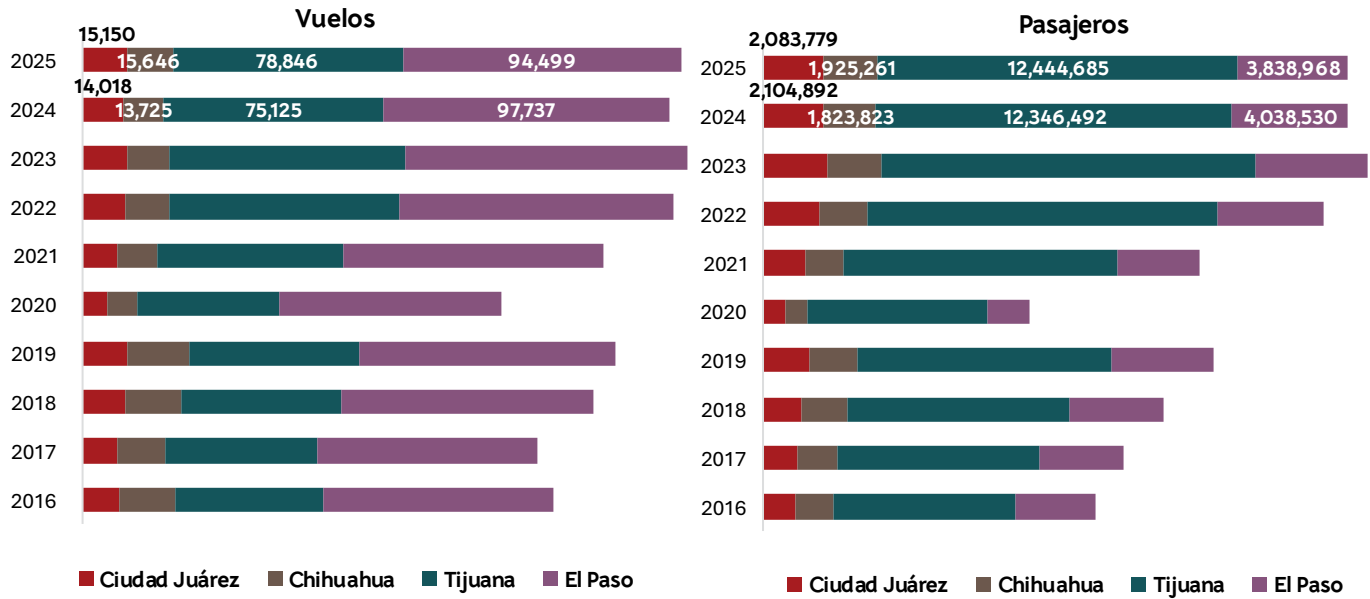

Fuente: Elaboración propia con datos de la Secretaría de Infraestructura, Comunicaciones y Transportes y de El Paso International Airport.

Distribución de los principales destinos de los vuelos desde Ciudad Juárez en 2025

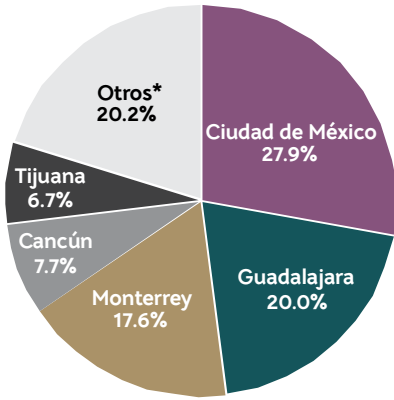

Evolución mensual del número de pasajeros del transporte aéreo en Ciudad Juárez, 2024 - 2025

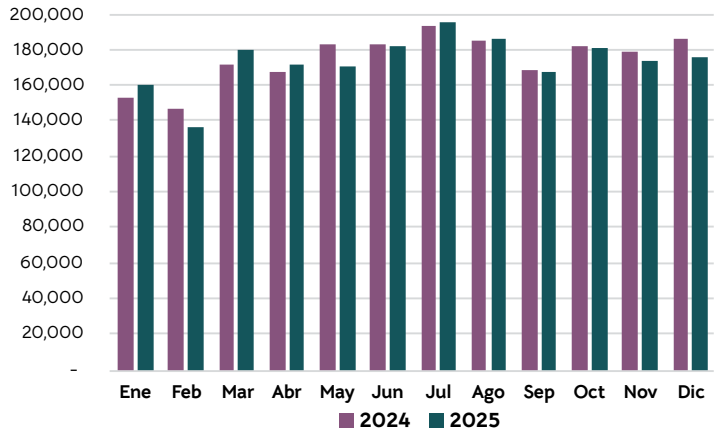

*Otros comprende los destinos a los aeropuertos de Santa Lucía, Del Bajío, Mazatlán, Torreón, Hermosillo, Puerto Vallarta, Durango y Veracruz.

Promedio de pasajeros por vuelo en Ciudad Juárez, 2020 - 2025

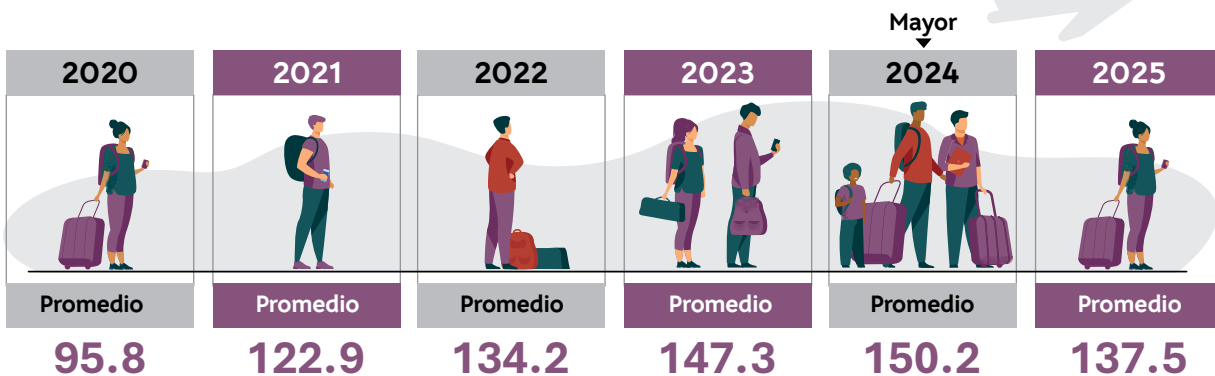

Fuente: Elaboración propia con datos de la Secretaría de Infraestructura, Comunicaciones y Transportes.

Estadística de los incidentes viales en el municipio de Juárez, Chihuahua

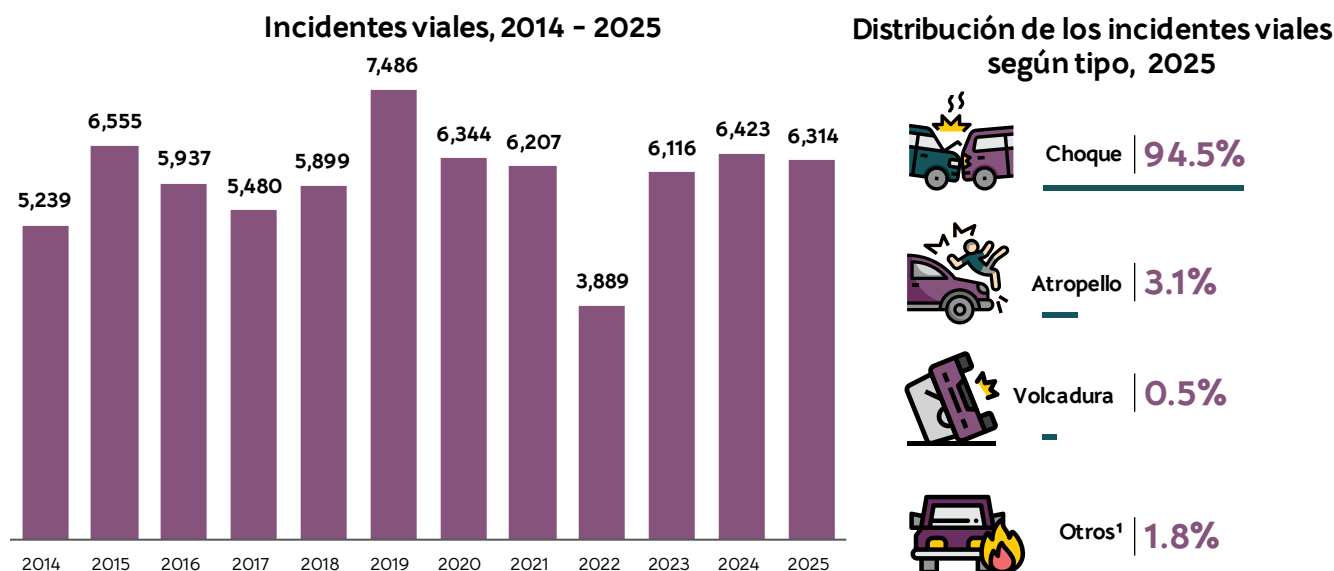

Distribución de los incidentes viales según tipo de vehículo, 2025

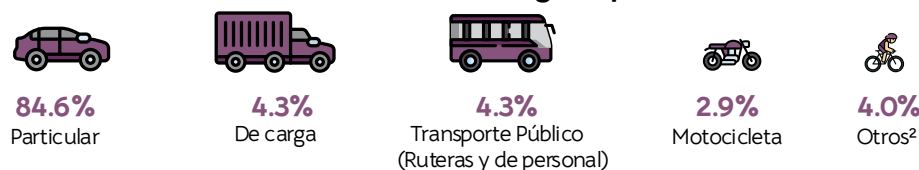

Cruceros con mayor cantidad de incidentes viales, 2024-2025

Intersección	2024	2025	Diferencia	Variación (%)	Aumento o disminución
Independencia - Manuel Talamás Camandari ³	31	57	26	83.9	↑
Juárez a Porvenir - Independencia	34	46	12	35.3	↑
Paseo de la Victoria - Teófilo Borunda	49	40	-9	-18.4	↓
Francisco Villarreal Torres - Manuel Gómez Morín	33	36	3	9.1	↑
Francisco Villarreal Torres - Teófilo Borunda	34	35	1	2.9	↑
Tecnológico - Teófilo Borunda	35	34	-1	-2.9	↓
Tecnológico - Pedro Rosales de León	37	32	-5	-13.5	↓
De las Torres - Don Manuel Talamás Camandari	39	32	-7	-17.9	↓
Juan Pablo II - Rafael Pérez Serna	25	32	7	28.0	↑
Tecnológico - Ejército Nacional	36	28	-8	-22.2	↓
Manuel Talamás Camandari - Miguel de la Madrid	22	24	2	9.1	↑
Tecnológico - Zaragoza	22	23	1	4.5	↑
Adolfo López Mateos - Paseo Triunfo de la República	35	22	-13	-37.1	↓
Zaragoza - De las Torres	44	21	-23	-52.3	↓
Ejército Nacional - Francisco Villarreal Torres	27	21	-6	-22.2	↓
Tecnológico - Manuel Gómez Morín	33	19	-14	-42.4	↓
De las Torres - Santiago Troncoso	25	19	-6	-24.0	↓
Adolfo López Mateos - Óscar Flores Sánchez	17	19	2	11.8	↑
Ejército Nacional - Paseo de la Victoria	27	18	-9	-33.3	↓
Juan Pablo II - Francisco Villarreal Torres	27	18	-9	-33.3	↓
Ramón Rayón - De Las Torres	27	17	-10	-37.0	↓
Eje Vial Juan Gabriel - Aserradero	21	11	-10	-47.6	↓
Tecnológico - Barranco Azul	9	10	1	11.1	↑
Tecnológico - Vicente Guerrero	7	10	3	42.9	↑

¹En la distribución de los incidentes viales según tipo, la categoría otros corresponde a salida de camino, caída de persona, lesionados, así como los incidentes no especificados.

²En la distribución de los incidentes viales según tipo de vehículo, la categoría otros corresponde a patrullas, bicicletas, ambulancias, grúas, ferrocarril, camión de bomberos, así como los tipos de vehículo no especificados.

³En esta intersección, el 16 de octubre de 2023 inició la construcción del Distribuidor Vial Talamás Camandari - Independencia y finalizó el 6 de octubre de 2024.

Fuente: Elaboración propia con datos de la Coordinación General de Seguridad Vial.

Incidentes viales

MOVILIDAD

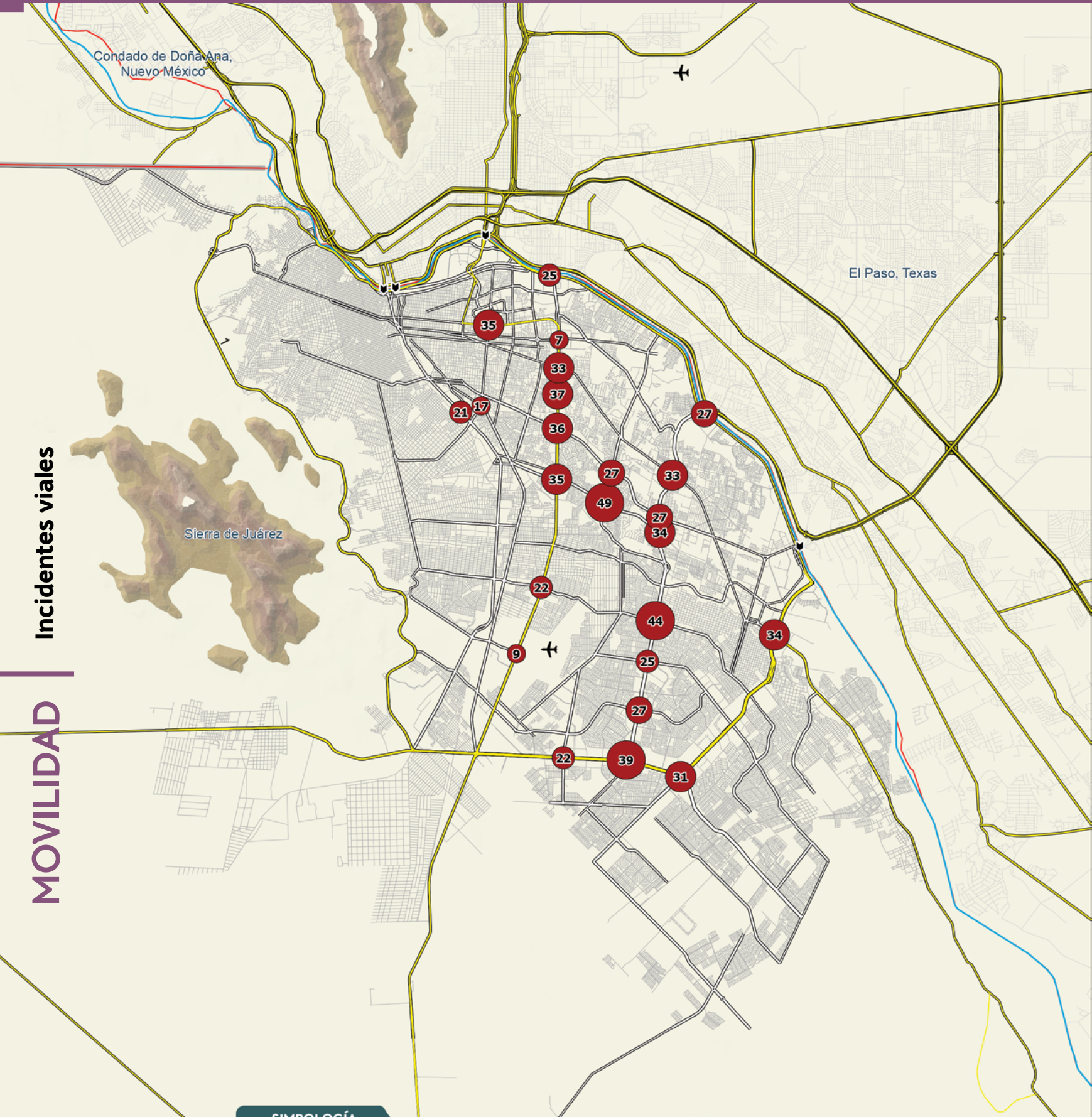

SIMBOLOGÍA

	Cruce fronterizo
	Aeropuerto
	Río Bravo
	Condado
	Límite internacional
	Conectividad regional
	Vialidad principal
	Red vial

Incidentes por cruceo 2024	
	7 - 19
	20 - 26
	27 - 30
	31 - 37
	38 - 49



Consulta este mapa en línea



Instituto Municipal de Investigación y Planeación

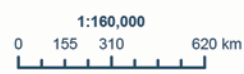

Fuente: Elaboración propia con información de la Coordinación General de Seguridad Vial, United Census Bureau y mapa base del IMIP.

Cruceros con mayor cantidad de incidentes viales en Ciudad Juárez, Chihuahua, 2025

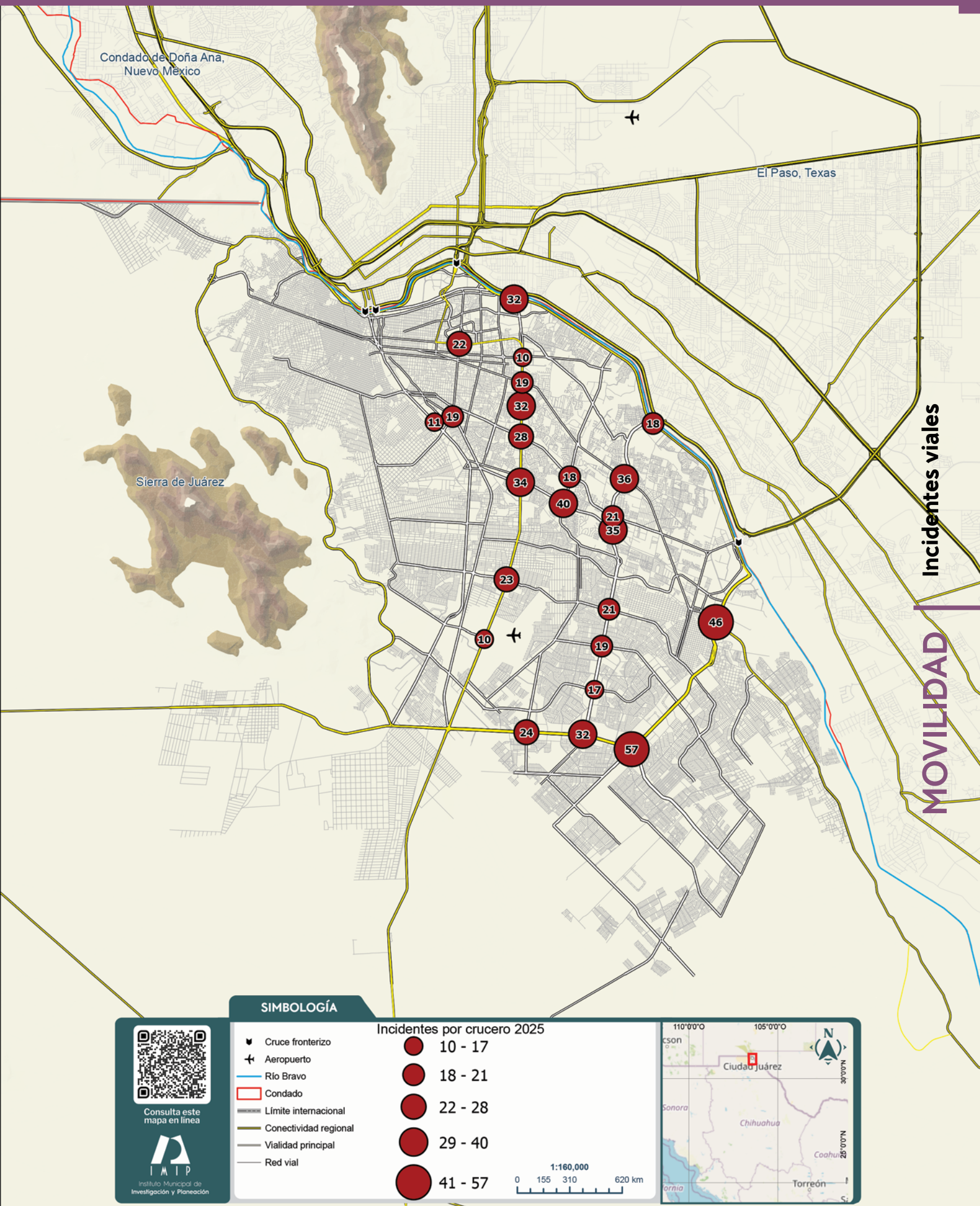

Fuente: Elaboración propia con información de la Coordinación General de Seguridad Vial, United Census Bureau y mapa base del IMIP.

Incidentes viales
MOVILIDAD

- Durante 2025, los cruces fronterizos de Juárez hacia El Paso alcanzaron un total de 20,886,858 flujos. De esta cifra, 13,034,862 correspondieron a vehículos de pasajeros, 6,837,405 a peatones y 1,014,591 a camiones de carga. En conjunto, esto significó un crecimiento del 2.36% respecto a 2024.
- Al desagregar por tipo, los cruces de vehículos de pasajeros presentaron un incremento moderado de 0.63%, mientras que el tránsito peatonal mostró un aumento más notable de 5.88%. Por su parte, el flujo de camiones de carga creció 2.01% en el mismo periodo.
- El padrón vehicular del municipio de Juárez mantiene una tendencia al alza. Entre 2024 y 2025, el número de unidades pasó de 752,696 a 797,405, lo que representa un incremento de 5.9%.
- El crecimiento del parque vehicular ha superado de forma consistente al de la población, especialmente en los periodos recientes. Destaca el quinquenio 2020-2025, donde la tasa vehicular alcanzó 5.5%, mientras que la población creció apenas 0.99%. Esta divergencia refleja una aceleración en la motorización, no necesariamente asociada al crecimiento demográfico.
- En cuanto a la composición del parque vehicular, únicamente el 23.2% corresponde a modelos recientes (2016-2026), mientras que la mayoría (77.8%) tiene más de una década de antigüedad.
- La densidad vehicular en Ciudad Juárez casi se duplicó entre 1980 y 2025, al pasar de 1,151.88 a 2,084.99 automóviles por km². Este aumento, junto con la reducción en el promedio de personas por vehículo (de 4.4 a 2.1), refleja una mayor concentración de automóviles en el espacio urbano.
- Respecto a la movilidad aérea, se registraron 15,150 vuelos entre llegadas y salidas, con un total de 2,083,779 pasajeros transportados. En comparación con 2024, el número de vuelos disminuyó 1.0%, en tanto que el volumen de pasajeros aumentó 5.6%.
- En materia de seguridad vial, se contabilizaron 6,314 incidentes durante 2025, predominando los choques, que representaron el 94.5% del total. En la mayoría de los casos (84.6%) estuvieron involucrados automóviles particulares, seguidos por el transporte de carga y el transporte público (rúteras y de personal), ambos con una participación de 4.3%.





INFRAESTRUCTURA Y EQUIPAMIENTO

Financiamiento ejercido en programas de vivienda del sector público en el municipio de Juárez, Chihuahua, 2024 y 2025



Distribución porcentual del financiamiento por:

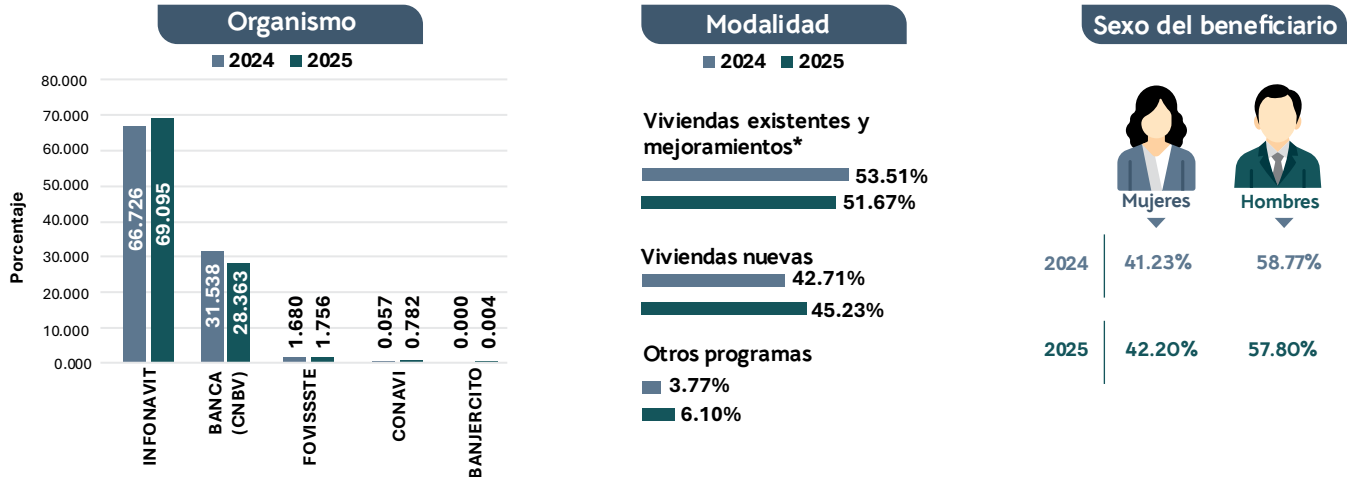

Viviendas existentes y mejoramientos se agruparon en una sola categoría.
 Fuente: Elaboración propia con datos del Sistema Nacional de Información e Indicadores de Vivienda (SNIIV), Secretaría de Desarrollo Agrario, Territorial y Urbano.

Distribución del financiamiento total otorgado por la CONAVI de acuerdo al valor de la vivienda por grupos de edad y sexo de los beneficiarios en el municipio de Juárez, 2024

Valor de la vivienda	Grupos de edad en hombres (porcentaje)			Grupos de edad en mujeres (porcentaje)		
	29 o menos	30 a 59	60 ó más	29 o menos	30 a 59	60 ó más
Económica	2.09	0.75	0.33	1.65	1.45	0.06
Popular	10.32	4.82	0.00	10.32	9.60	0.85
Tradicional	48.54	21.62	1.45	49.74	27.65	3.27
Media	27.53	27.18	11.70	30.61	26.00	15.36
Residencial	9.47	30.08	40.88	7.65	26.23	43.76
Residencial plus	2.04	15.52	45.33	0.00	8.95	35.52
No disponible	0.01	0.04	0.31	0.03	0.13	1.18
Total	100.00	100.00	100.00	100.00	100.00	100.00

Nota: Para la clasificación, se considera el valor en la Unidad de Medida y Actualización (UMA), Económica: hasta 118 UMA; Popular: mayor a 118 hasta 200 UMA; Tradicional: mayor a 200 hasta 350 UMA; Media: mayor a 350 hasta 750 UMA; Residencial: mayor a 750 hasta 1,500 UMA; Residencial Plus: mayor a 1,500 UMA. Este financiamiento incluye todas las modalidades de vivienda: nuevas, existentes, mejoramientos y otros programas.
 Fuente: Elaboración propia con datos del Sistema Nacional de Información e Indicadores de Vivienda (SNIIV), Secretaría de Desarrollo Agrario, Territorial y Urbano.

Distribución del financiamiento total otorgado por la CONAVI de acuerdo al valor de la vivienda por grupos de edad y sexo de los beneficiarios en el municipio de Juárez, 2025

Valor de la vivienda	Grupos de edad en hombres (porcentaje)			Grupos de edad en mujeres (porcentaje)		
	29 o menos	30 a 59	60 ó más	29 o menos	30 a 59	60 ó más
Económica	0.70	0.44	5.52	1.59	1.52	13.62
Popular	2.15	1.09	0.00	2.31	1.98	0.39
Tradicional	42.13	18.92	3.63	39.57	26.13	3.62
Media	45.87	37.69	22.80	48.60	37.31	15.51
Residencial	7.36	27.39	40.64	7.32	23.39	45.06
Residencial plus	1.79	14.47	27.41	0.60	9.67	21.81
Total	100.00	100.00	100.00	100.00	100.00	100.00

Nota: Para la clasificación, se considera el valor en la Unidad de Medida y Actualización (UMA), Económica: hasta 118 UMA; Popular: mayor a 118 hasta 200 UMA; Tradicional: mayor a 200 hasta 350 UMA; Media: mayor a 350 hasta 750 UMA; Residencial: mayor a 750 hasta 1,500 UMA; Residencial Plus: mayor a 1,500 UMA. Este financiamiento incluye todas las modalidades de vivienda: nuevas, existentes, mejoramientos y otros programas.
 Fuente: Elaboración propia con datos del Sistema Nacional de Información e Indicadores de Vivienda (SNIIV), Secretaría de Desarrollo Agrario, Territorial y Urbano.

Infraestructura en vivienda en el municipio de Juárez, Chihuahua 2010-2020

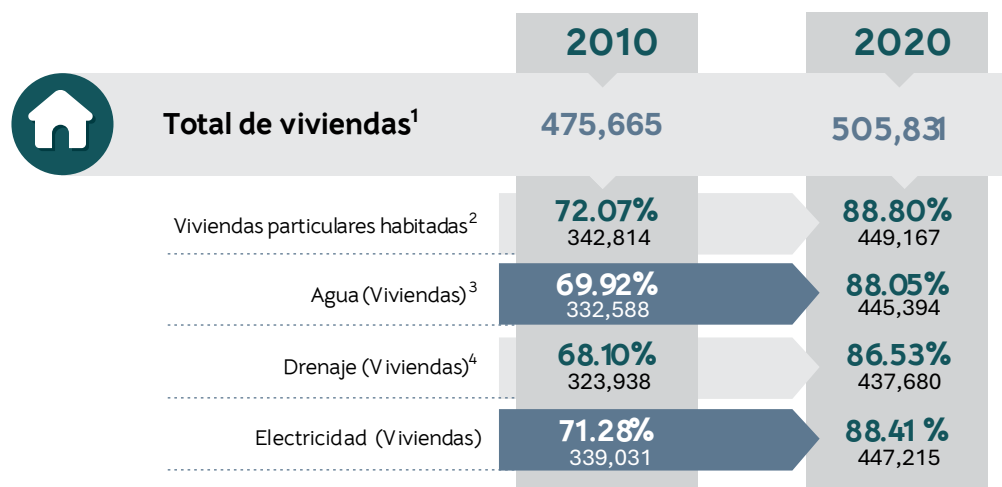

¹ El total de viviendas considera a las viviendas particulares habitadas y deshabitadas, se excluyen las viviendas de uso temporal. Incluye a las viviendas sin información de ocupantes.

² Viviendas particulares habitadas de cualquier clase: casa única en el terreno, departamento en edificio, vivienda o cuarto en vecindad, vivienda o cuarto de azotea, local no construido para habitación, vivienda móvil, refugios o clase no especificada. Excluye a las viviendas particulares sin información de ocupantes.

³ Las viviendas que cuentan con el servicio de agua solo contemplan las viviendas que cuentan con el agua entubada dentro y fuera de la vivienda pero dentro del terreno.

⁴ Para las viviendas que cuentan con el servicio de drenaje sólo se tomaron en cuenta aquellos conectados a la red pública.

Nota: Los porcentajes se calcularon con base en el total de viviendas.

Fuente: Cálculos propios con información del XIII Censo de Población y Vivienda 2010 y Censo de Población y Vivienda 2020, INEGI.



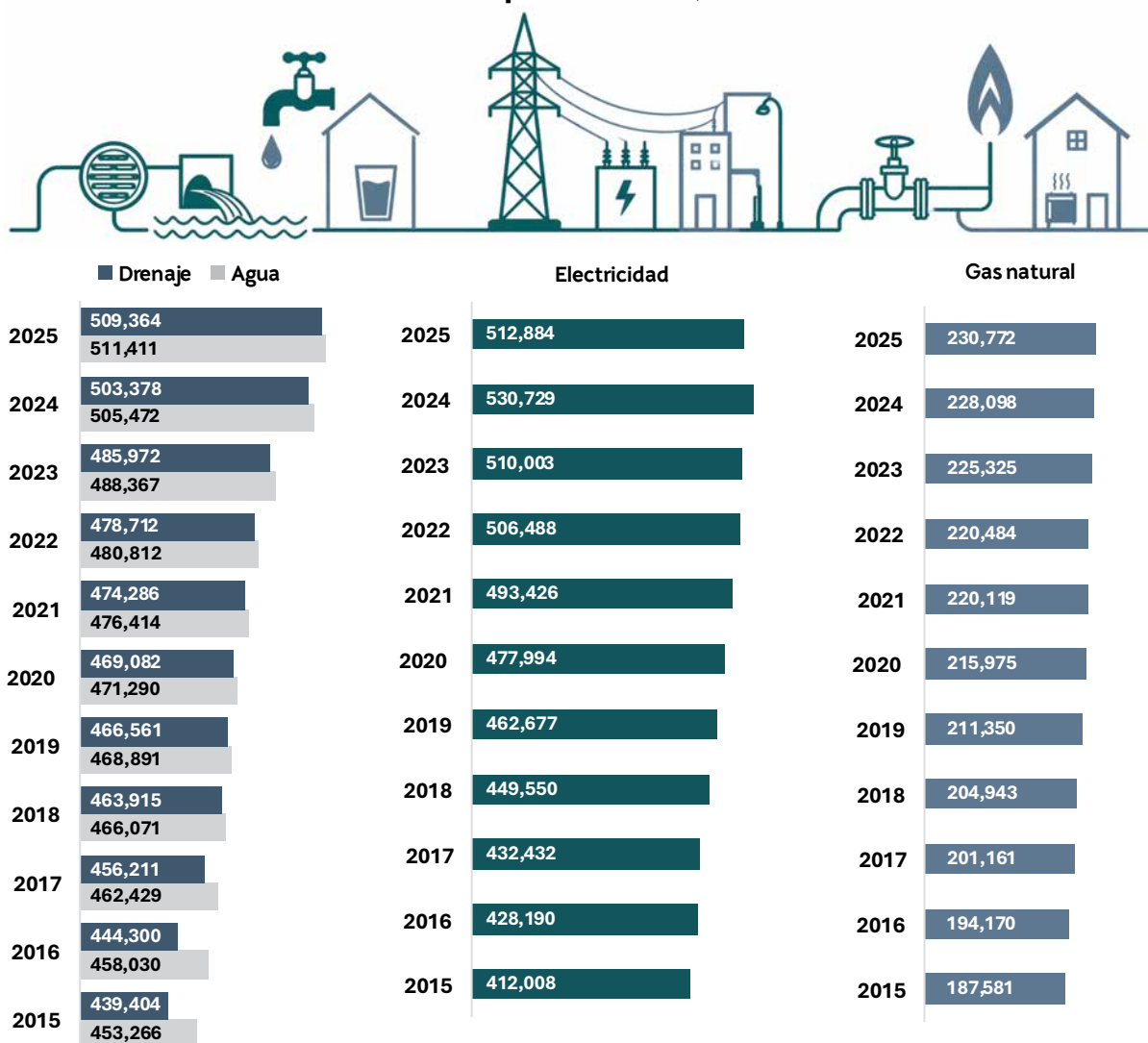



Servicios activos (doméstico, público, comercial e industrial) en el municipio de Juárez, 2015-2025



Nota: Las cifras representan el total de usuarios doméstico, público, comercial e industrial.



















Fuente: Elaboración propia con datos de la Junta Municipal de Agua y Saneamiento, Comisión Federal de Electricidad y Gas Natural del Norte.

Parque habitacional en el municipio de Juárez, Chihuahua, 2010 - 2020

CONDICIÓN	2010		2020	
	 Cantidad	 Porcentaje	 Cantidad	 Porcentaje
 Habitadas*	364,562	74.6	449,452	86.4
 Deshabitadas	111,103	22.7	56,379	10.8
 De uso temporal	13,120	2.7	14,411	2.8
Total	488,785	100.0	520,242	100.0

*Viviendas particulares habitadas de cualquier clase: casa única en el terreno, departamento en edificio, vivienda o cuarto en vecindad, vivienda o cuarto de azotea, local no construido para habitación, vivienda móvil, refugios o clase no especificada. Incluye a las viviendas sin información de ocupantes.
Fuente: Censo de Población y Vivienda 2010 - 2020, INEGI.

Metros cuadrados autorizados en licencias de construcción en el municipio de Juárez, Chihuahua, 2021- enero 2026

 Año	 Habitacional	 Comercial	 Industrial	 Servicios	 Total
2021 	406,122.23	91,426.53	789,313.47	—	1,286,862.23 
2022 	352,260.49	154,972.92	807,543.93	12,197.36	1,326,974.70 
2023 	248,249.09	129,966.81	453,583.00	7,570.00	839,368.90 
2024 	222,593.99	110,521.90	163,187.24	20,427.33	516,730.46 
2025 	426,037.09	198,766.70	195,653.75	21,627.48	842,085.02 
2026 	2,396.07	19,606.58	—	839.83	22,842.48 

Fuente: Dirección General de Desarrollo Urbano del municipio de Juárez, Chihuahua

Condición de las vialidades en Ciudad Juárez, Chihuahua, a febrero 2026

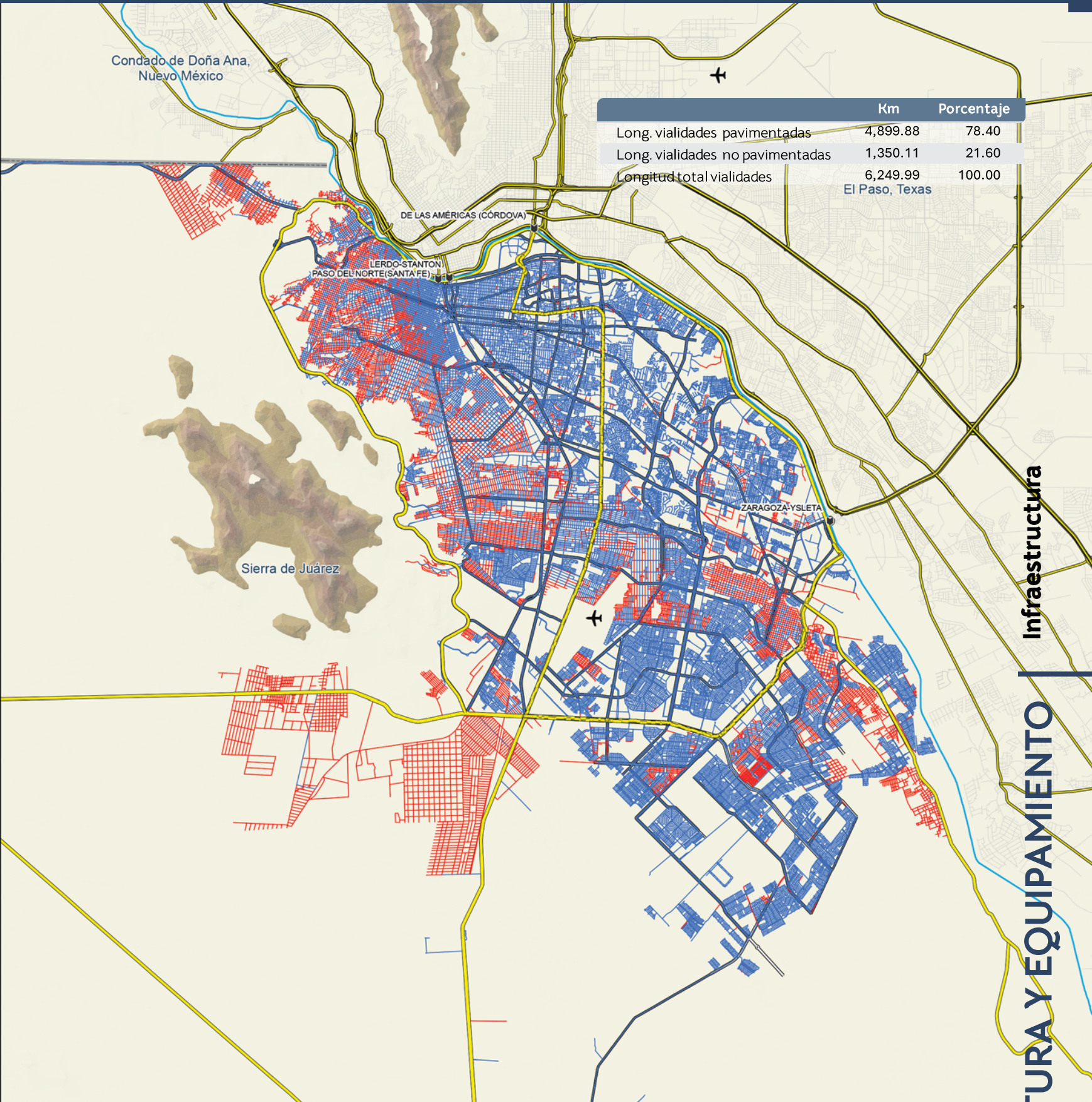

	Km	Porcentaje
Long. vialidades pavimentadas	4,899.88	78.40
Long. vialidades no pavimentadas	1,350.11	21.60
Longitud total vialidades	6,249.99	100.00

El Paso, Texas

SIMBOLOGÍA

Consulta este mapa en línea

IMIP
Instituto Municipal de Investigación y Planeación

- Cruce fronterizo
 - Aeropuerto
 - Río Bravo
 - Condado
 - Límite internacional
 - Conectividad regional
 - Vialidad principal
 - Red vial
 - Calle Pavimentada
 - Calle no Pavimentada
- 1:170,000
- 0 155 310 620 km



INFRAESTRUCTURA Y EQUIPAMIENTO | Infraestructura

Nota: La medición de las vialidades se encuentran con empalme en crueros, por lo que el valor real es menor.
Fuente: Elaboración propia con información del Sistema de Información Geográfica Municipal (SIGMUN) y del United Census Bureau.

Equipamiento

INFRAESTRUCTURA Y EQUIPAMIENTO

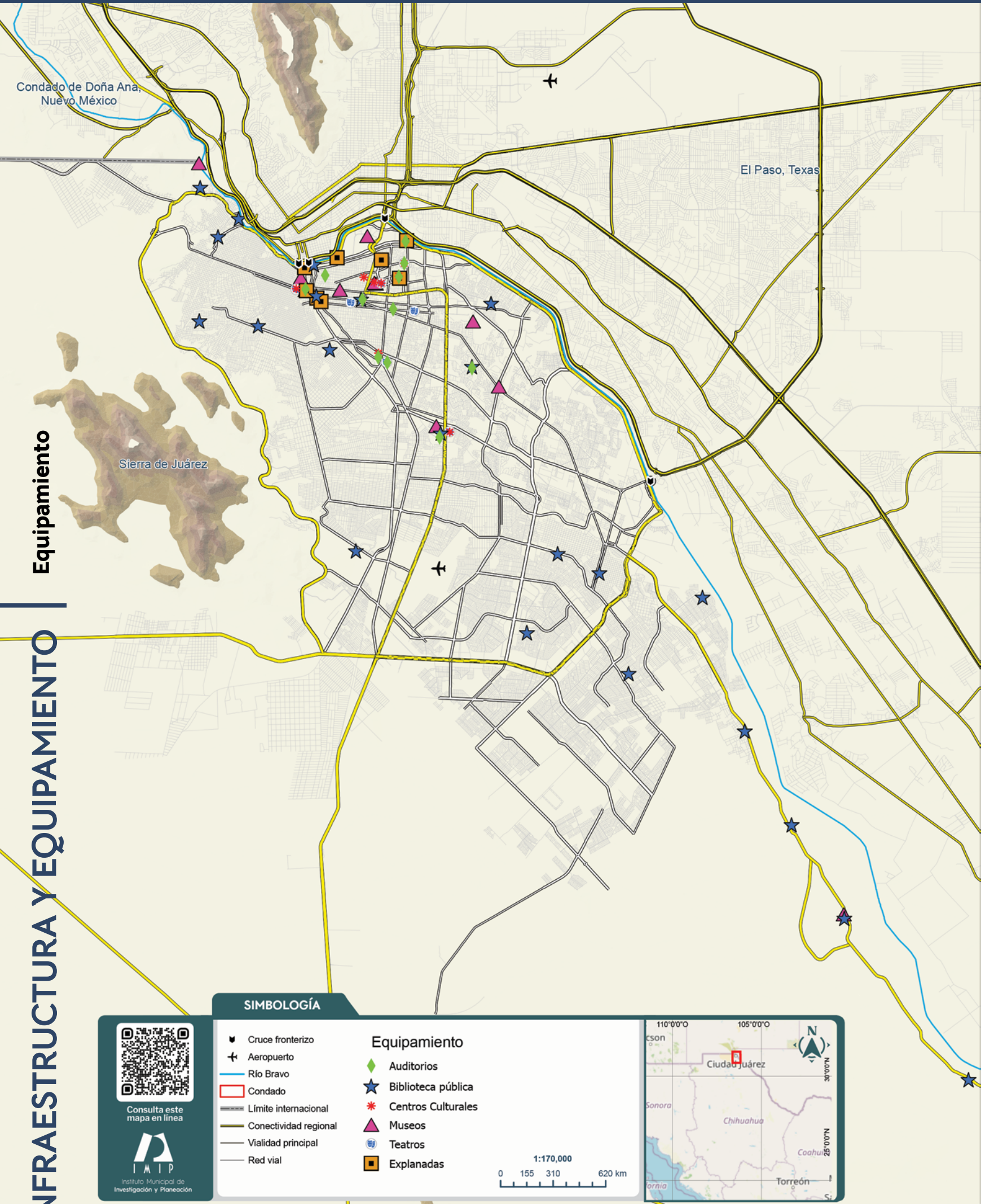

SIMBOLOGÍA

- | | |
|---|--|
| <ul style="list-style-type: none"> ▼ Cruce fronterizo ✈ Aeropuerto — Río Bravo ▭ Condado — Límite internacional — Conectividad regional — Vialidad principal — Red vial | <p>Equipamiento</p> <ul style="list-style-type: none"> ◆ Auditorios ★ Bibliotecas públicas * Centros Culturales ▲ Museos ● Teatros ■ Explanadas |
|---|--|



Consulta este mapa en línea



Instituto Municipal de Investigación y Planeación



Fuente: Elaboración propia con información del Sistema de Información Geográfica Municipal (SIGMUN) y del United Census Bureau.

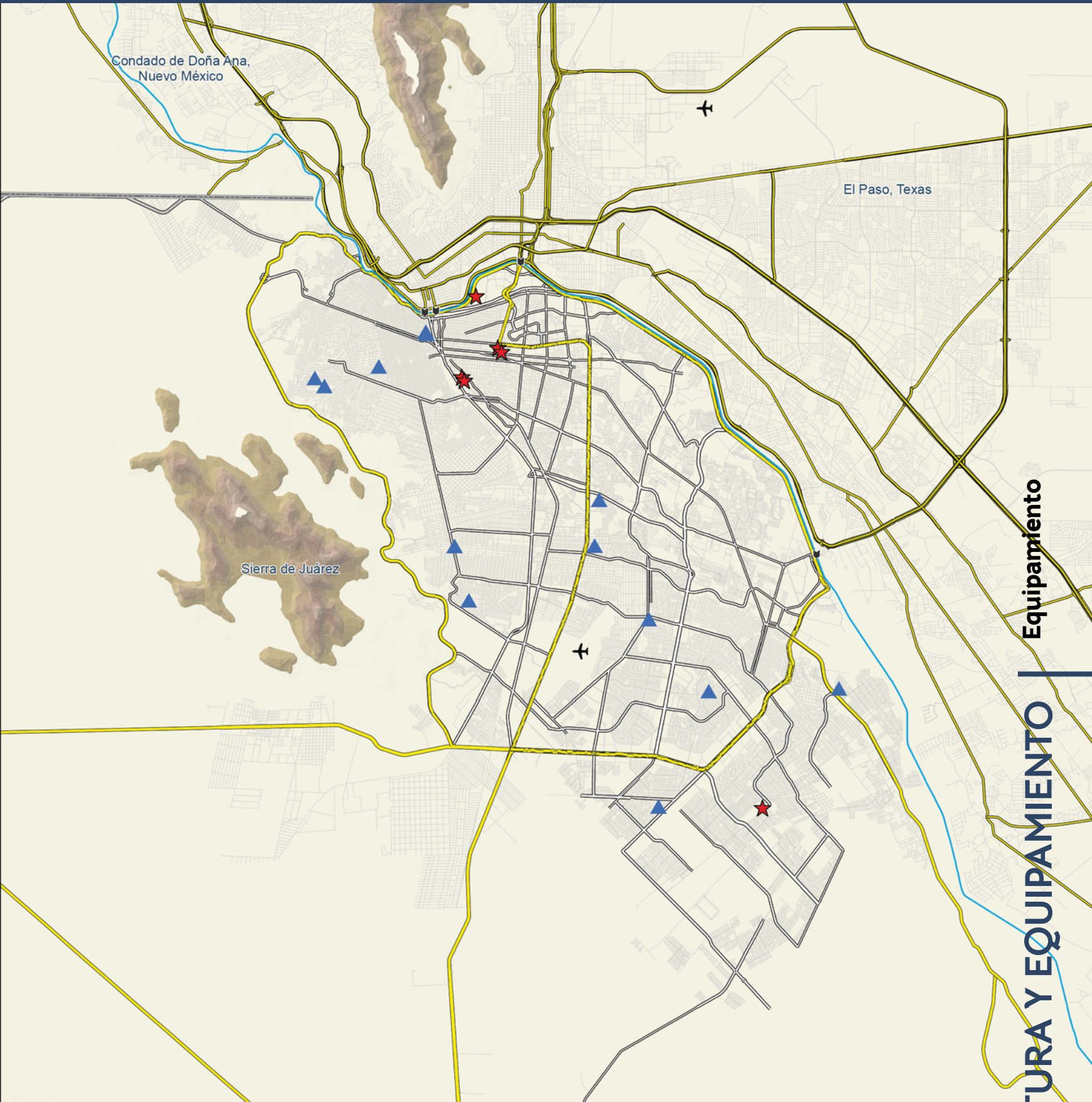

Equipamiento

INFRAESTRUCTURA Y EQUIPAMIENTO

SIMBOLOGÍA

- ▼ Cruce fronterizo
- ✈ Aeropuerto
- Río Bravo
- ▭ Condado
- Limite internacional
- Conectividad regional
- Vialidad principal
- Red vial
- ★ Estadio
- ▲ Gimnasio Municipal



Consulta este mapa en línea



1:170,000
0 155 310 620 km



Fuente. Elaboración propia con información del Sistema de Información Geográfica Municipal (SIGMUN) y del United Census Bureau.

- En 2025, el financiamiento ejercido en programas de vivienda del sector público en el municipio de Juárez ascendió a 13,378.30 millones de pesos, cifra mayor a la registrada en 2024, cuando se alcanzaron 12,182.67 millones de pesos.
- Del total ejercido en 2025, el INFONAVIT se consolidó como el principal organismo ejecutor al concentrar el 69.10% de los recursos. Por modalidad, el 51.67% se destinó a viviendas existentes y a mejoramientos, mientras que el 42.23% correspondió a viviendas nuevas; el 6.1% restante se canalizó a otros programas. En cuanto a la distribución de los créditos por sexo, el 57.80% fue otorgado a hombres y el 42.20% a mujeres.
- La distribución del financiamiento por valor de la vivienda en 2025, según grupos de edad y sexo, muestra diferencias importantes en los patrones de acceso:
 - En los grupos más jóvenes (29 años o menos), tanto en hombres como en mujeres, predomina la vivienda de tipo media (45.87% y 48.60%, respectivamente), seguida de la vivienda tradicional.
 - En el grupo de 30 a 59 años, la vivienda media continúa concentrando los mayores porcentajes (37.69% en hombres y 37.31% en mujeres), aunque se observa una mayor participación de la vivienda residencial.
 - Por su parte, en los grupos de 60 años y más, la distribución se desplaza hacia viviendas de mayor valor, destacando la vivienda residencial (40.64% en hombres y 45.06% en mujeres) y la residencial plus.
 - En contraste, las viviendas económicas y populares presentan una participación reducida en todos los grupos de edad, aunque con mayor presencia relativa en mujeres de 60 años y más.
- Al cierre de 2025, el número de usuarios registrados en los principales servicios públicos en el municipio de Juárez —considerando los sectores doméstico, público, comercial e industrial— alcanzó 511,411 en agua potable, 509,364 en drenaje, 512,884 en electricidad y 230,772 en gas natural.
- Por otro lado, el parque habitacional del municipio mostró un crecimiento entre 2010 y 2020, al pasar de 488,785 a 520,242 viviendas, incluyendo aquellas habitadas, deshabitadas y de uso temporal.
- En cuanto a la infraestructura vial en Ciudad Juárez, de un total de 6,249.99 kilómetros de vialidades, el 78.40% contaba con pavimento, mientras que el 21.60% permanecía sin pavimentar.





MEDIO AMBIENTE

Recolección total anual de basura doméstica y de residuos de manejo especial* en el municipio de Juárez, 2019 -2025 (toneladas)

Año	Toneladas de basura doméstica (%)	Toneladas de residuos de manejo especial (%)	Total toneladas	Ha de superficie construida	Toneladas de basura doméstica por Ha	Toneladas de residuos de manejo especial por Ha
2019	420,623.64 78.82%	113,034.53 21.18%	533,658.17	26,711.87	15.75	4.23
2020	436,549.24 77.12%	129,515.80 22.88%	566,065.04	26,914.13	16.22	4.81
2021	446,008.03 77.61%	128,654.17 22.39%	574,662.20	27,087.53	16.47	4.75
2022	435,669.53 71.70%	171,957.28 28.30%	607,626.81	27,407.62	15.90	6.27
2023	450,184.53 73.73%	160,372.27 26.27%	610,556.80	27,753.38	16.22	5.78
2024	507,106.62 72.53%	192,090.29 27.47%	699,196.91	27,871.10	18.19	6.89
2025	535,299.31 74.62%	182,048.03 25.38%	717,347.34	27,929.57	19.17	6.52

Nota: La superficie corresponde al crecimiento físico autorizado, por lo que difiere de la delimitación urbana del Plan de Desarrollo Urbano Sostenible del Centro de Población de la Cabecera Municipal de Juárez 2024, que incorpora polígonos por disponibilidad de infraestructura y servicios.
Fuente: Elaboración propia IMIP con datos de la Dirección de Limpia del municipio de Juárez y del Sistema de Información Geográfica Municipal (SIGMUN).

Promedio diario anual recolectado de basura doméstica y de residuos de manejo especial* en el municipio de Juárez, 2019-2025 (toneladas)

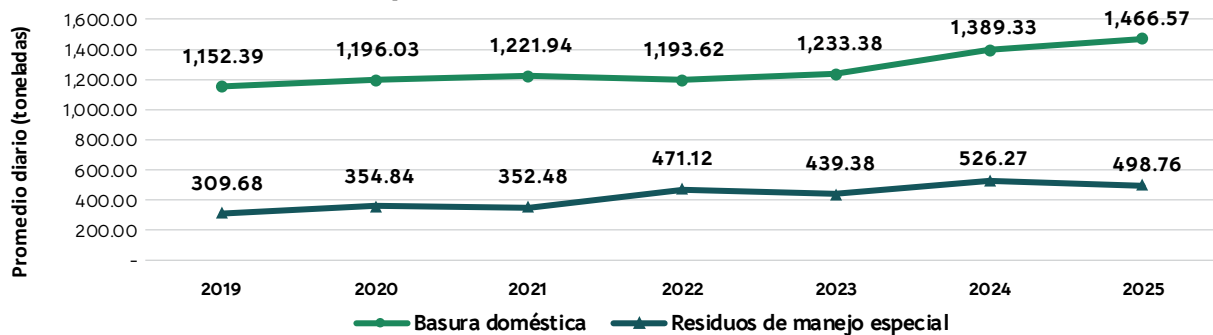

Promedio anual de basura doméstica recolectada (kilogramos por habitante)

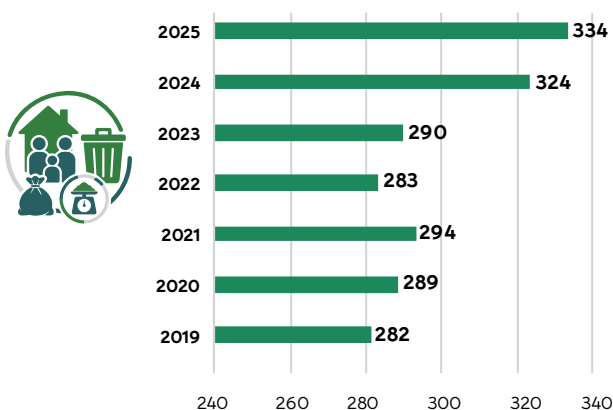

Promedio anual de residuos de manejo especial recolectados (toneladas por establecimiento económico)

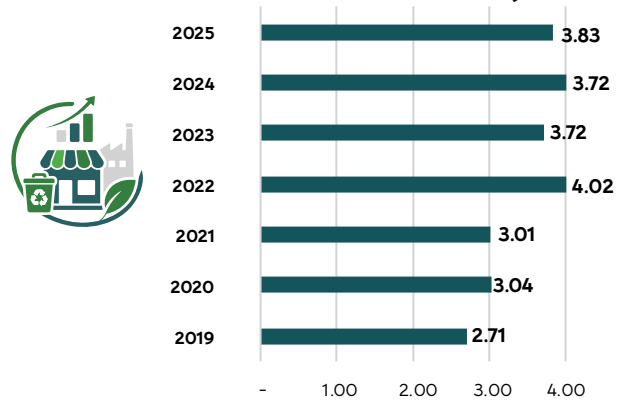

334 kg. de basura doméstica recolectada en promedio por habitante en 2025.

3.83 toneladas de residuos de manejo especial recolectadas en promedio por establecimiento económico en 2025.

Nota:* De acuerdo a la Ley General para la Prevención y Gestión Integral de los Residuos, los residuos de manejo especial son aquellos generados en los procesos productivos, que no reúnen las características para ser considerados como peligrosos o como residuos sólidos urbanos, o que son producidos por grandes generadores de residuos sólidos urbanos. Algunos ejemplos son papel y cartón, plástico, madera, vidrio, neumáticos, metales, baterías eléctricas, acumuladores de vehículos, entre otros.
Fuente: Elaboración propia con datos de la Dirección de Limpia del municipio de Juárez; Encuesta Nacional de Ocupación y Empleo, INEGI; Censo de Población y Vivienda 2020, INEGI y Directorio Estadístico Nacional de Unidades Económicas, INEGI.

Parámetros climáticos promedio de Ciudad Juárez, Chihuahua, 2000 - 2025

Mes	Ene	Feb	Mar	Abr	May	Jun	Jul	Ago	Sep	Oct	Nov	Dic	Promedio anual 2000-2025	
Promedio	Temp. máxima más alta observada por mes (°C)	21.7	25.4	29.6	33.1	37.5	41.2	40.2	39.2	36.6	32.7	27.2	22.5	41.7
	Temp. máx. media (°C)	15.0	18.1	22.6	27.3	31.9	36.7	35.9	34.9	31.8	26.8	20.0	15.3	26.4
	Temp. media (°C)	7.9	10.7	15.0	19.6	24.4	29.3	29.4	28.6	25.3	19.7	12.9	8.4	19.3
Totales	Temp. mín. media (°C)	0.9	3.3	7.5	12.0	16.8	21.8	22.8	22.2	18.7	12.7	5.8	1.5	12.2
	Temp. mínima más baja observada por mes (°C)	-5.8	-4.9	-0.2	4.1	9.7	16.5	19.3	18.5	13.7	4.2	-2.0	-5.9	-7.6
	Precipitación total (mm)	8.1	10.7	5.1	3.6	7.1	17.3	42.9	43.9	39.4	18.5	10.9	10.4	217.9
Días de precipitaciones (≥0.1 mm)														
	3	3	2	1	2	3	7	8	5	4	3	3	45	

Nota: El promedio anual para el periodo 2000-2025 de la temperatura máxima más alta observada y la temperatura mínima más baja observada, se calculó utilizando los valores extremos mensuales, posteriormente, estos valores se promediaron a lo largo de los 25 años del periodo de estudio. Las temperatura máxima media, media y mínima media se obtuvieron a partir de promedios anuales, los cuales luego se promediaron para todo el periodo.

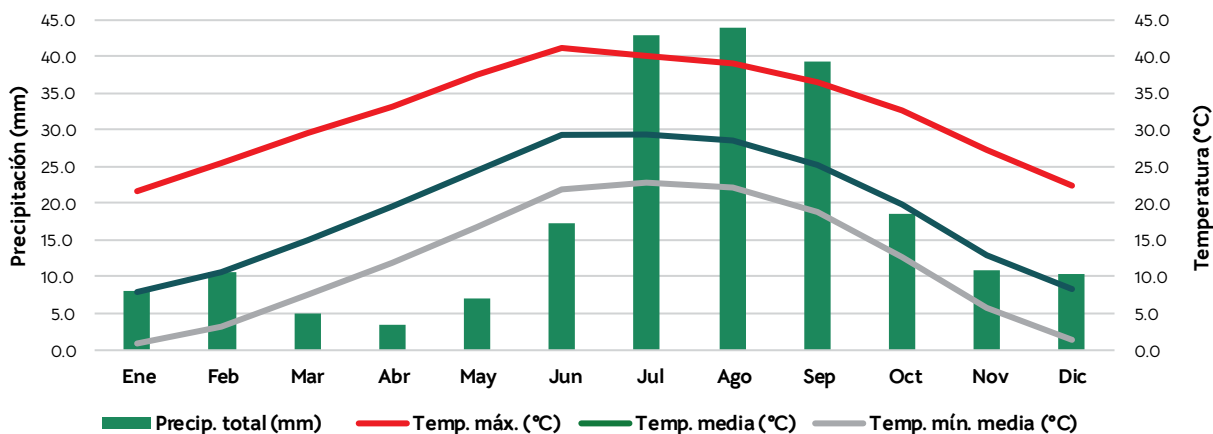

Número de días con temperaturas de 40°C ó más en Ciudad Juárez, 2005 - 2025

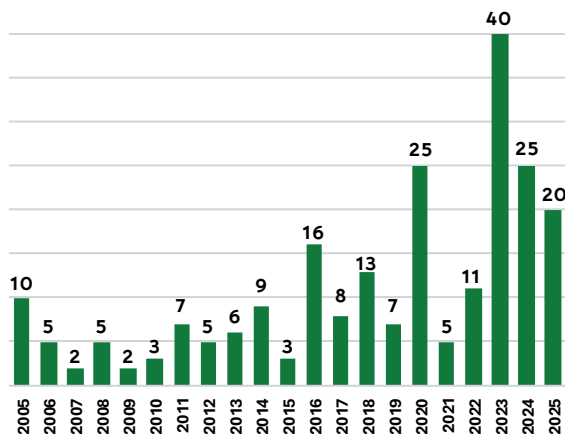

Número de días con temperaturas de 0°C ó menos en Ciudad Juárez, 2005-2026

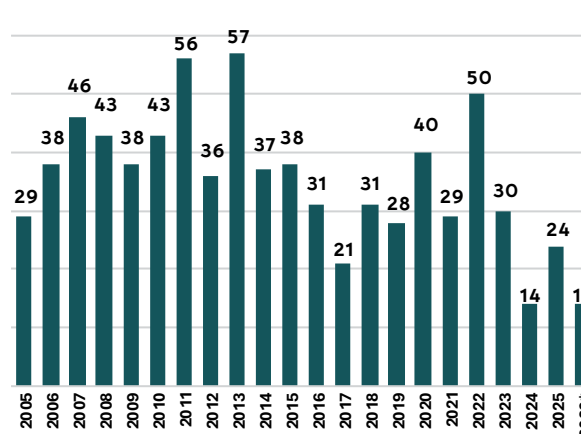

Número de días con caída de nieve en Ciudad Juárez Periodo 2007 - 2026



*El número de días del 2026 corresponden del 1 de enero al 5 de febrero.
Nota: Se utilizan los datos de El Paso, Texas por no disponer de información local.
Fuente: Elaboración propia con datos de National Weather Service, El Paso Tx.



Velocidad del viento en Ciudad Juárez, Chihuahua, con base en la estación meteorológica de referencia El Paso International Airport (KELP), 2025 (km/h)

Mes	Viento sostenido		Rachas de viento	
	Máxima	Media	Máxima	Media
Enero	66	13.05	87	5.79
Febrero	64	13.00	88	9.19
Marzo	66	19.39	98	20.87
Abril	63	15.82	97	14.18
Mayo	69	16.67	98	16.48
Junio	56	14.55	84	10.33
Julio	61	13.53	85	7.67
Agosto	47	11.60	87	4.68
Septiembre	48	11.02	69	3.78
Octubre	40	11.70	64	5.47
Noviembre	47	9.72	69	2.74
Diciembre	42	10.06	58	2.24



El viento más fuerte ocurre entre marzo y mayo, tanto en sostenido como en rachas



El final del año (septiembre-diciembre) presenta los valores más bajos.



Las rachas son siempre significativamente mayores que las velocidades sostenidas, especialmente en la primera mitad del año.

Velocidad máxima y media del viento sostenido, 2025 (km/h)

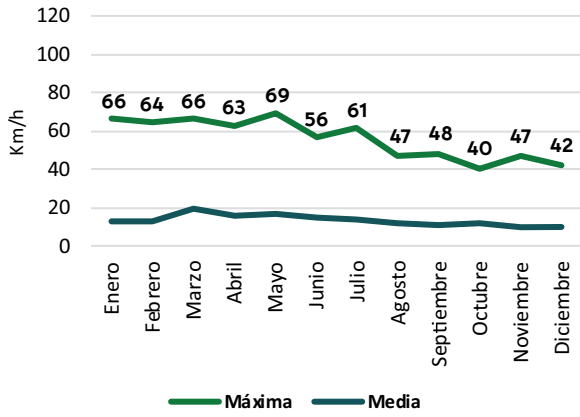

Rachas de viento máxima y media, 2025 (km/h)

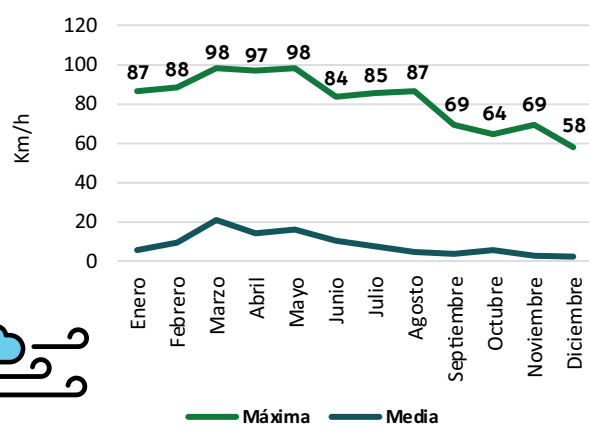

Nota: Datos representativos de Ciudad Juárez obtenidos de la estación El Paso International Airport (KELP). Registros ASOS del National Weather Service (NOAA) consultados en Weather Underground; valores en mph convertidos a km/h ($\times 1.609$).
Fuente: Elaboración propia con base en registros históricos del National Weather Service (NOAA), estación El Paso International Airport (KELP), consultados en Weather Underground.

Consumo promedio anual de agua en m³ por habitante en el municipio de Juárez, 2018-2025

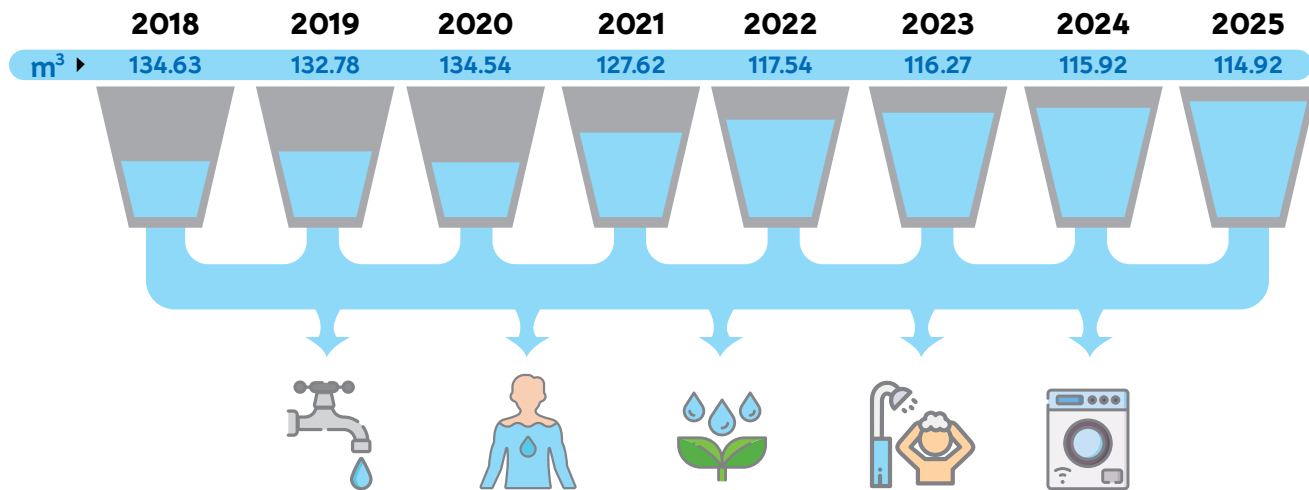

Fuente: Elaboración propia con información de la Junta Municipal de Agua y Saneamiento; Encuesta Nacional de Ocupación y Empleo cuarto trimestre 2018-2025 y Censo de Población y Vivienda 2020, INEGI.

Usos de suelo y vegetación en el municipio de Juárez, Chihuahua

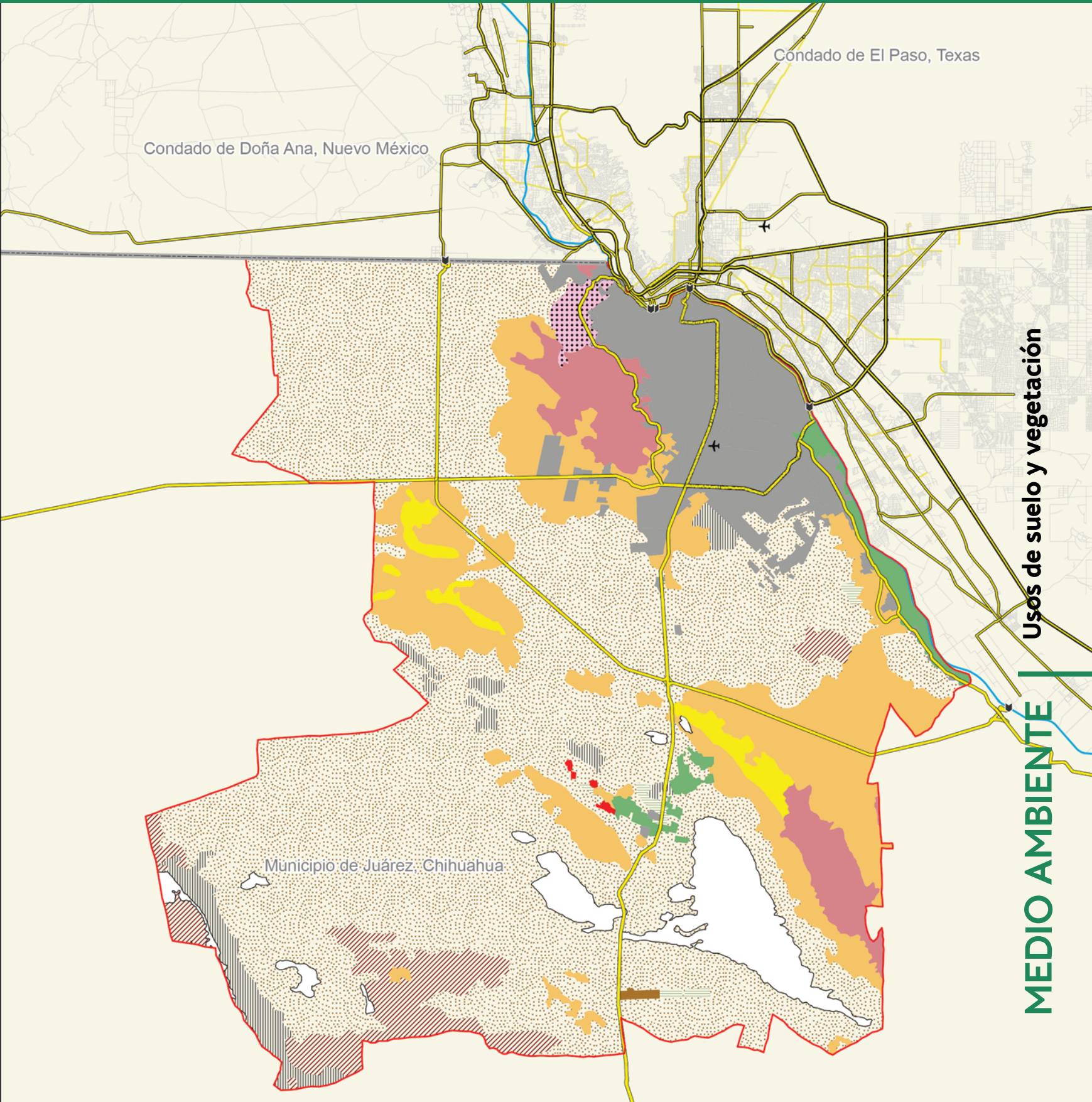

Usos de suelo y vegetación
MEDIO AMBIENTE

SIMBOLOGÍA



Consulta este mapa en línea



Tipo de suelo	
Cruce fronterizo	Agricultura de riego anual
Aeropuerto	Agricultura de riego anual y permanente
Río Bravo	Agricultura de riego anual y semipermanente
Condado	Matorral desértico micrófilo
Límite internacional	Matorral desértico rosotófilo
Conectividad regional	Pastizal halófilo
Vialidad principal	Pastizal inducido
Red vial	Sin vegetación aparente
Vegetación halófila xerófila	Vegetación secundaria arbustiva de matorral desértico micrófilo
Vegetación secundaria arbustiva de matorral desértico rosotófilo	Vegetación de desiertos arenosos
Urbano construido	



Fuente: Elaboración propia con información del INEGI, United Census Bureau y mapa base del IMIP.

En el municipio de Juárez:

- En 2025 se registró un incremento en la generación de residuos, alcanzando un total de 717,347.34 toneladas recolectadas, de las cuales 535,299.31 toneladas correspondieron a basura doméstica y 182,048.03 toneladas a residuos de manejo especial. Este volumen fue superior al observado en 2024, cuando el total captado fue de 699,196.91 toneladas.
- La magnitud de los residuos generados en 2025 se reflejó en promedios diarios de 1,466.57 toneladas de basura doméstica y 498.76 toneladas de residuos de manejo especial. En el caso de la basura doméstica, la disposición promedio fue de 0.334 toneladas (334 kilogramos) por habitante, mientras que, para los residuos de manejo especial, la generación asociada a los establecimientos económicos se estimó en 3.83 toneladas por establecimiento.
- El análisis climático histórico muestra que, en el periodo 2000–2025, los valores extremos de temperatura se concentraron en junio, con una temperatura máxima promedio de 41.1 °C, y en diciembre, mes que registró la temperatura mínima más baja (–6.1 °C). Asimismo, agosto se identificó como el mes con mayor recurrencia de precipitaciones, con un promedio de ocho días con lluvias iguales o superiores a 0.1 mm.
- En el periodo de 2005 a 2025, el año 2023 destacó por registrar el mayor número de días con temperaturas de 40 °C o más, con 40 días, mientras que en 2025 se contabilizaron 20 días. Por otro lado, 2013 fue el año con más días (57) con temperaturas de 0 °C o menos, en contraste con 2024, que registró 14 días, siendo el año con menor incidencia de este rango térmico en todo el periodo analizado.
- El viento más fuerte ocurre entre marzo y mayo, tanto en sostenido como en rachas. Mientras que hacia el final del año (septiembre-diciembre) presenta los valores más bajos.
- En 2025, el consumo promedio anual de agua por habitante en Juárez fue de 115.92 m³, cifra muy similar a la registrada en 2024, la cual fue de 114.92 m³.



Índice de mapas

CONTEXTO REGIONAL

- 14 Conectividad regional

DEMOGRAFÍA

- 20 Superficie de Ciudad Juárez, Chihuahua, 1990
- 20 Superficie de Ciudad Juárez, Chihuahua, 2000
- 21 Superficie de Ciudad Juárez, Chihuahua, 2010
- 21 Superficie de Ciudad Juárez, Chihuahua, 2020

SALUD

- 36 Establecimientos de atención a la salud de primer contacto en el municipio de Juárez, 2025
- 37 Hospitales públicos y privados en el municipio de Juárez, 2025
- 38 Densidad de hospitales por km² según sectores del PDUS en el municipio de Juárez, 2025

EDUCACIÓN

- 47 Ubicación de las escuelas de educación básica en Ciudad Juárez, ciclo escolar 2024-2025
- 48 Ubicación de las escuelas de educación media superior en Ciudad Juárez, ciclo escolar 2024-2025
- 49 Ubicación de las escuelas de educación superior en Ciudad Juárez, ciclo escolar 2024-2025

SEGURIDAD

- 55 Densidad de robos por km² en Ciudad Juárez, Chihuahua, 2025
- 56 Densidad de robos a negocios por km² según sectores del PDUS en Ciudad Juárez, Chihuahua, 2025
- 58 Colonias con más carpetas de investigación iniciadas por el delito de violencia familiar en Ciudad Juárez, 2025
- 60 Colonias con más carpetas de investigación iniciadas (con al menos una víctima menor de edad) en Ciudad Juárez, Chihuahua, 2025
- 62 Personas atendidas por el Instituto Municipal de las Mujeres (IMM) según colonias de mayor incidencia en Ciudad Juárez, Chihuahua, 2025
- 64 Densidad de incendios por km² en Ciudad Juárez, Chihuahua, 2025
- 65 Incendios por colonia en Ciudad Juárez, Chihuahua, 2025
- 66 Incendios en casa habitación por colonia en Ciudad Juárez, Chihuahua, 2025

ECONOMÍA

- 76 Densidad por km² de establecimientos del sector terciario en Ciudad Juárez, mayo 2025
- 77 Densidad por km² de establecimientos económicos de la Industria Manufacturera en Ciudad Juárez, mayo 2025
- 78 Densidad por km² de medianos establecimientos económicos (51 a 250 trabajadores) de la Industria Manufacturera en Ciudad Juárez, mayo 2025
- 79 Densidad por km² de grandes establecimientos económicos (más de 250 trabajadores) de la Industria Manufacturera en Ciudad Juárez, mayo 2025

MOVILIDAD

- 96 Cruces internacionales
- 102 Cruceros con mayor cantidad de incidentes viales en Ciudad Juárez, Chihuahua, 2024
- 103 Cruceros con mayor cantidad de incidentes viales en Ciudad Juárez, Chihuahua, 2025

INFRAESTRUCTURA Y EQUIPAMIENTO

- 111 Condición de las vialidades en Ciudad Juárez, Chihuahua, a febrero 2026
- 112 Equipamiento cultural en Ciudad Juárez, Chihuahua, 2025
- 113 Equipamiento deportivo en Ciudad Juárez, Chihuahua, 2025

MEDIO AMBIENTE

- 121 Usos de suelo y vegetación en el municipio de Juárez, Chihuahua





RADIOGRAFÍA
SOCIOECONÓMICA
DEL MUNICIPIO DE JUÁREZ
2025
ASÍ COMENZÓ 2026

La “*Radiografía socioeconómica del municipio de Juárez 2025, así comenzó 2026*”
terminó de editarse en formato digital en Ciudad Juárez, Chihuahua, México, en el mes de mayo de 2026.

La producción editorial estuvo a cargo del Instituto Municipal de Investigación y Planeación.