



Instituto Municipal de
Investigación y Planeación

RADIOGRAFÍA SOCIOECONÓMICA DEL MUNICIPIO DE JUÁREZ 2022 ASÍ COMENZÓ 2023



HEROICA
CIUDAD
JUÁREZ

Gobierno Municipal 2021-2024



Gobierno Municipal 2021-2024

HEROICA
CIUDAD
JUÁREZ



Instituto Municipal de
Investigación y Planeación

RADIOGRAFÍA SOCIOECONÓMICA DEL MUNICIPIO DE JUÁREZ 2022 ASÍ COMENZÓ 2023

Ciudad Juárez, Chihuahua, 2023

Aguilar Carranza, Fernando; Castañeda Picasso, Thania; Montañez Gálvez, Francisco Iván; Morales Aguirre, Alfredo.

Radiografía socioeconómica del municipio de Juárez 2022, así comenzó 2023

186 p. 230 x 320 mm

- 1. Estadística**
- 2. Demografía**
- 3. Movilidad urbana**
- 4. Economía**

Primera edición, 2023

**Instituto Municipal de Investigación y Planeación
Ciudad Juárez, Chihuahua, México
Benjamin Franklin 4185, Col. Progresista
www.imip.org.mx**

Impreso en México

**ISBN, formato impreso: 978-607-59342-2-8
ISBN, formato electrónico: 978-607-59342-1-1**

**Coordinación editorial: Álvaro Roberto Mora Palacios; Alfredo Morales Aguirre
Diseño de cubierta y maquetación: José Mario Serrano Antúnez
Fotografía de cubierta: Mirna Balbuena López
Corrección de estilo: Wendy Pamela Figueroa Neri; Francisco Iván Montañez Gálvez**

RADIOGRAFÍA SOCIOECONÓMICA DEL MUNICIPIO DE JUÁREZ 2022 ASÍ COMENZÓ 2023

Lic. Cruz Pérez Cuéllar
PRESIDENTE MUNICIPAL DE JUÁREZ

Dr. Álvaro Roberto Manuel Mora Palacios
DIRECTOR GENERAL DEL INSTITUTO MUNICIPAL DE INVESTIGACIÓN Y PLANEACIÓN (IMIP)

EQUIPO TÉCNICO RESPONSABLE:

Mtro. Alfredo Morales Aguirre
COORDINADOR GENERAL DE GEOESTADÍSTICA E INFORMÁTICA

Mtro. Francisco Iván Montañez Gálvez
JEFE DE ESTADÍSTICA

Mtra. Thania Castañeda Picasso
Mtro. Francisco Iván Montañez Gálvez
ANÁLISIS DE INFORMACIÓN, DISEÑO DE TABLAS, CUADROS Y GRÁFICAS

Mtro. Fernando Aguilar Carranza
ELABORACIÓN DE CARTOGRAFÍA

C. Lezly Esmeralda Tovar Lares
Lic. José Mario Serrano Antúnez
DISEÑO GRÁFICO

Radiografía socioeconómica del municipio de Juárez 2022, así comenzó 2023 es un documento elaborado por el departamento de estadística del Instituto Municipal de Investigación y Planeación.

Se puede hacer uso de la información que aquí se presenta siempre y cuando se cite este documento.



Contenido

Presentación.....	9
Introducción.....	11



CONTEXTO REGIONAL

Contexto metropolitano binacional	16
Conectividad regional.....	17



DEMOGRAFÍA

Ubicación geográfica.....	20
Dinámica poblacional.....	21
Densidad poblacional	23
Niveles de bienestar	24
Índice de marginación urbana.....	25
Desigualdad y pobreza	26
Estructura poblacional.....	27
Hogares.....	30
Nupcialidad.....	31
Estadísticas vitales	33
Migración	34
Migración Internacional	37
Migración Internacional de NNA	38



SALUD

Acceso a la salud	42
Servicios para la salud.....	43
Discapacidad.....	44
Mortalidad.....	45
Morbilidad	48
Asistencia en salud	49
COVID-19.....	53

EDUCACIÓN

Características educativas.....	62
Eficiencia terminal	67
Indicadores.....	68
Ubicación de escuelas de educación básica.....	71
Ubicación de escuelas de educación media superior.....	72
Ubicación de escuelas de educación superior	73
Tecnologías para la educación	74





SEGURIDAD

Incidencia delictiva del fuero común	78
Atención a víctimas de violencia	79
Violencia familiar	81
Delitos atendidos por sexo según estación de policía	85
Densidad de robos.....	86
Densidad de homicidios	87
Delitos cometidos a NNA.....	88
Percepción y sensación de seguridad/inseguridad	90
Siniestros con impacto urbano e incendios.....	91
Densidad de incendios	92
Densidad de incendios en viviendas habitadas.....	93
Incendios en recicladoras y relleno sanitario	94



ECONOMÍA

Inflación y precios históricos de las gasolinas	98
Remesas y tipo de cambio.....	99
Población económicamente activa	101
Salario	102
Empleo	105
Empleo y establecimientos económicos	107
Establecimientos económicos	108
Comercio exterior.....	112
IMMEX.....	113
Industria de la transformación	118
Inversión extranjera directa	120



FINANZAS PÚBLICAS

Ingresos del municipio de Juárez.....	124
Egresos del municipio de Juárez	128
Ingresos: comparativa de municipios	130



MOVILIDAD

Puertos fronterizos.....	138
Padrón vehicular	141
Modo y tiempo de traslado	142
Flujo vehicular	144
Incidentes viales.....	145
Movimiento aeroportuario	148



INFRAESTRUCTURA Y EQUIPAMIENTO

Vivienda	152
Infraestructura.....	155
Equipamiento.....	157



MEDIO AMBIENTE

Recolección de residuos sólidos urbanos	162
Separación y desecho de los residuos sólidos urbanos	163
Parques y áreas verdes	164
Climatología	168
Calidad del aire	170



RESUMEN

Demografía.....	174
Salud.....	175
Educación.....	176
Seguridad	177
Economía	178
Finanzas públicas.....	179
Movilidad.....	180
Infraestructura y equipamiento	181
Medio ambiente	182



Wendy Pamela Figueroa Neri

Presentación

Nuestra ciudad siempre se ha caracterizado por su enorme potencial. Las posibilidades económicas son vastas, sin embargo, creo que nuestra mayor relevancia y fuerza radica en nuestra gente. En esta administración hemos trabajado para que la transformación de Juárez se vea reflejada en el bienestar y la calidad de vida de los juarenses, y por lo tanto hemos generado estrategias, proyectos y políticas enfocadas con ese objetivo.

No podemos lograr esa tarea monumental sin instrumentos de apoyo, como el que tiene en sus manos. La *Radiografía socioeconómica del municipio de Juárez 2022, así comenzó 2023*, es sin duda uno de los documentos fundamentales de consulta para cualquier referente de nuestra ciudad; ya que contiene información precisa sobre demografía, salud, economía, movilidad, finanzas públicas, medio ambiente y todos aquellos temas que influyen no solo en nuestro territorio, sino en nuestra sociedad.

En este sentido y respetando el arduo trabajo que lleva año con año el Instituto Municipal de Investigación y Planeación, los invito a que consulten las páginas que a continuación nos presentan, de tal forma que podamos construir juntos una ciudad más segura, dinámica, inclusiva y resiliente.

Considero que es fundamental seguir impulsando la investigación y la planeación urbana integral, ya que gracias a esto, podemos tener acceso a documentos que nos ayudarán a quienes tomamos decisiones sobre la ciudad, pero sobre todo a la comunidad fronteriza, a estar más informados y actualizados sobre nuestro contexto; de tal forma que podamos consolidar estrategias y acciones más conscientes y responsables.

Extiendo una cordial felicitación al IMIP, por continuar con la noble labor de planeación en la ciudad. Esperamos que el trabajo que llevamos a cabo día a día, obtenga frutos y logremos construir el Juárez que todos queremos.

Lic. Cruz Pérez Cuéllar
Presidente Municipal de Juárez



Introducción

Las ciudades de nuestros tiempos son complejos sistemas donde se entrelazan diversas aristas de la vida humana. Por un lado, representan el hogar de muchas personas, algunas con trayectorias migrantes, que viven en condiciones diferenciadas con respecto al acceso al empleo, la vivienda, los servicios de salud y la educación. Por otro lado, se han convertido en el lugar donde las tensiones y conflictos se manifiestan en la forma de una variedad de fenómenos como la desigualdad, la pobreza, la marginación y la incidencia delictiva. En ambos sentidos, el espacio urbano es el soporte que articula hoy nuestra experiencia humana contemporánea.

A la luz de lo anterior, el presente documento tiene como objetivo caracterizar los principales rasgos socioeconómicos de Ciudad Juárez en torno a una serie de ejes temáticos de relevancia urbana, sin dejar de lado al resto de las localidades que conforman al municipio. Con base en fuentes oficiales, pero también a partir de información elaborada por el Instituto Municipal de Investigación y Planeación (IMIP), la *Radiografía socioeconómica del municipio de Juárez 2022, así comenzó 2023*, busca dar cuenta de las condiciones más actuales en las que viven los habitantes de este municipio.

El primer apartado denominado Contexto regional, expone la relación entre el municipio de Juárez y los condados de El Paso, Texas, y Doña Ana, Nuevo México, que, en conjunto, conforman la segunda área metropolitana binacional más grande de la frontera entre México y Estados Unidos. Desde una perspectiva regional, este capítulo ofrece información que permite comparar indicadores de relevancia en temas relacionados con la población, la economía, el territorio y otros de importancia para el análisis fronterizo.

Como en otras ediciones, el segundo apartado describe la dinámica demográfica de Juárez, pero ahora presenta más información en tópicos como migración internacional e indicadores de desigualdad, pobreza y marginación urbana.

La tercera sección del documento contiene datos que ilustran la situación de la salud en Juárez, como la afiliación a los servicios médicos, infraestructura hospitalaria, discapacidad, mortalidad y morbilidad, entre otros temas.

En la cuarta parte, los datos caracterizan el contexto educativo a partir de indicadores como el grado promedio de escolaridad, la eficiencia terminal y la distribución espacial de las escuelas de educación básica, media superior y superior.

Hacia la mitad del documento, el capítulo de Seguridad da cuenta de las estadísticas delictivas y las víctimas de violencia familiar. Este capítulo también permite apreciar la distribución espacial de los robos y homicidios, al representar por medio de cartografía de densidad las zonas de mayor concentración de estos delitos. Una novedad incorporada es la información relativa a los siniestros con impacto urbano atendidos por el Honorable Cuerpo de Bomberos del municipio de Juárez, entre los que destacan los incendios y las víctimas asociadas a éstos.

El sexto apartado recopila indicadores de importancia económica para el municipio, como la inflación, tipo de cambio, el empleo, el salario mínimo y las estadísticas de la población económicamente activa de 15 años y más. Por otra parte, es importante mencionar que en una ciudad de fuerte vocación industrial como Juárez, conocer la situación de la industria manufacturera es imprescindible, por lo que esta sección también ilustra la realidad espacial de este sector de la economía, diferenciando el tamaño de su fuerza laboral y su localización en la mancha urbana. El mismo ejercicio se aplica para los establecimientos económicos de comercio al por menor.

El séptimo capítulo corresponde a las finanzas públicas del municipio de Juárez. Ahí están expuestos, por mencionar algunos temas, la composición de los ingresos y egresos municipales, así como el comportamiento histórico del gasto y la inversión pública per cápita.

En Movilidad, los datos ilustran aspectos como los modos de transporte de la población y el tiempo promedio que resulta necesario para trasladarse a los centros de trabajo y escuelas. También se presenta la estadística relacionada con los incidentes viales y su distribución espacial.

Después, el capítulo de Infraestructura y Equipamiento presenta tópicos como la situación de la vivienda, la condición de las vialidades, y el inventario del equipamiento cultural y recreativo del que disponen los habitantes del municipio.

La penúltima sección del documento, denominada Medio Ambiente, revela datos que caracterizan aspectos de importancia en el tema, como la recolección de basura, áreas verdes y climatología.

El último apartado resume la información contenida en todo el documento, con el fin de permitir una consulta más rápida y puntual.

Sin duda, este documento supone una valiosa herramienta para encauzar la toma de decisiones desde el sector público, pero, al mismo tiempo, constituye un recurso a disposición de la iniciativa privada, la academia, asociaciones civiles y público en general, para conocer el municipio, la ciudad y su evolución a lo largo del tiempo.

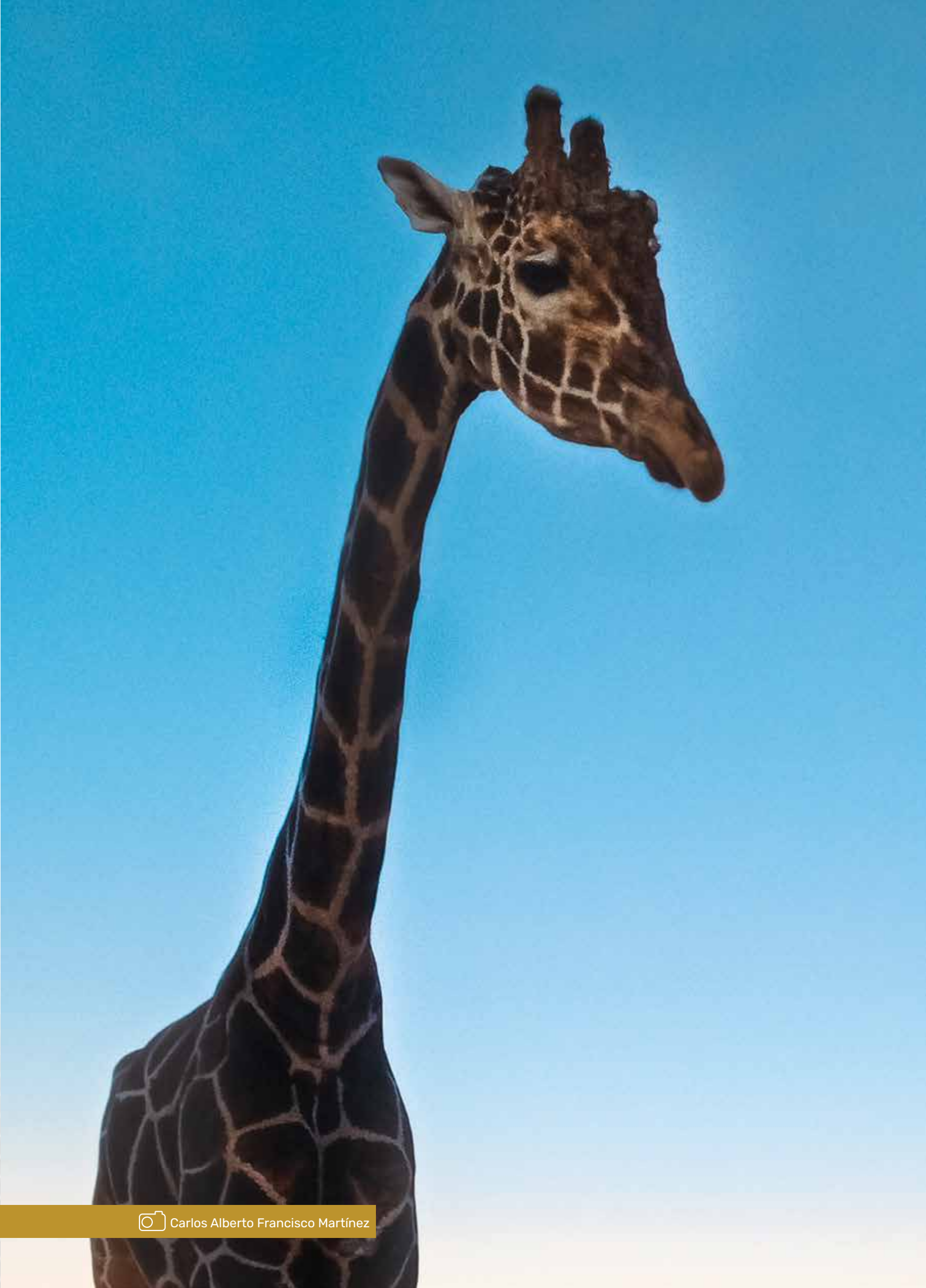









CONTEXTO REGIONAL



Contexto metropolitano binacional

	Indicador	Municipio de Juárez	Condado de El Paso, Texas	Condado de Doña Ana, Nuevo México	Región Metropolitana Binacional
 Población	Población total	1,537,291	867,947	221,508	2,626,746
	Índice de masculinidad	102.60	99.20	97.20	99.67
	Población de 0 a 5 años	133,273	59,020	13,069	205,362
	Población de 6 a 18 años	343,169	170,986	39,871	554,026
	Población de 19 a 64 años	964,773	526,844	132,019	1,623,636
	Población de 65 años y más	96,076	111,097	36,549	243,722
	Porcentaje de población en situación de pobreza (%)	25.08	20.10	19.30	21.49
 Economía	Población económicamente activa mayor de 15 años (%)	66.69	60.10	55.90	60.90
	Establecimientos económicos	42,281	16,788	5,429	64,498
	Salario semanal (pesos)	\$1,822	\$18,339	\$18,400	\$12,854
	Población ocupada por sectores económicos				
	Industria (%)	66.01	5.03	4.31	25.12
	Comercio y servicios (%)	30.40	90.14	86.81	69.12
	Construcción (%)	3.59	4.82	8.89	5.77
 Finanzas públicas	Presupuesto 2022 (Millones de pesos)	\$7,049	\$22.214	\$4,441	\$33,704
 Movilidad	Tiempo promedio de viaje al trabajo (minutos)	30.50	24.00	22.70	25.73
 Salud	Población sin afiliación a servicios de salud (%)	18.94	23.00	13.50	18.48
 Educación	Alumnos matriculados en nivel superior	61,918	64,653	21,698	148,269
 Infraestructura	Viviendas particulares habitadas	449,452	268,310	77,842	795,604
	Promedio de personas por vivienda	3.42	3.23	2.85	3.17

Nota 1: La población metropolitana binacional corresponde al municipio de Juárez y a los condados de El Paso y Doña Ana. Los datos del municipio de Juárez son al 2022, excepto la información sobre viviendas habitadas y personas por viviendas, lo cual corresponde a 2020.

Nota 2: La información sobre población, densidad e índice de masculinidad para El Paso y Doña Ana se presenta con estimaciones de 2021 y el resto es con información de 2019.

Nota 3: Índice de masculinidad es el número de hombres por cada cien mujeres.

Nota 4: Se contempla la población económicamente activa mayor a 15 años para los municipios de Juárez y Chihuahua, y mayor a 16 años para los condados de El Paso y Doña Ana.

Nota 5: El salario semanal para el municipio de Juárez se considera con base en el salario mínimo de 2022 y para los condados de El Paso y Doña Ana es del segundo trimestre de 2022.

Nota 6: En los sectores económicos se excluyen los empleos de gobierno y agricultura, ganadería, silvicultura, pesca y caza.

Fuente: Elaboración propia con datos del Censo de Población y Vivienda 2020, INEGI; Encuesta Nacional de Ocupación y Empleo, ENOE, diciembre 2022, INEGI; Directorio Estadístico Nacional de Unidades Económicas, noviembre 2022, INEGI; IMSS; Presupuesto de Egresos del Municipio de Juárez, 2022; CONEVAL; Servicios Educativos del Estado de Chihuahua, ciclo escolar 2022-2023; County of El Paso Texas - Budget and Fiscal Policy; Doña Ana County Financial Services Department y el U.S. Census Bureau, 2019-2021.

Conectividad regional

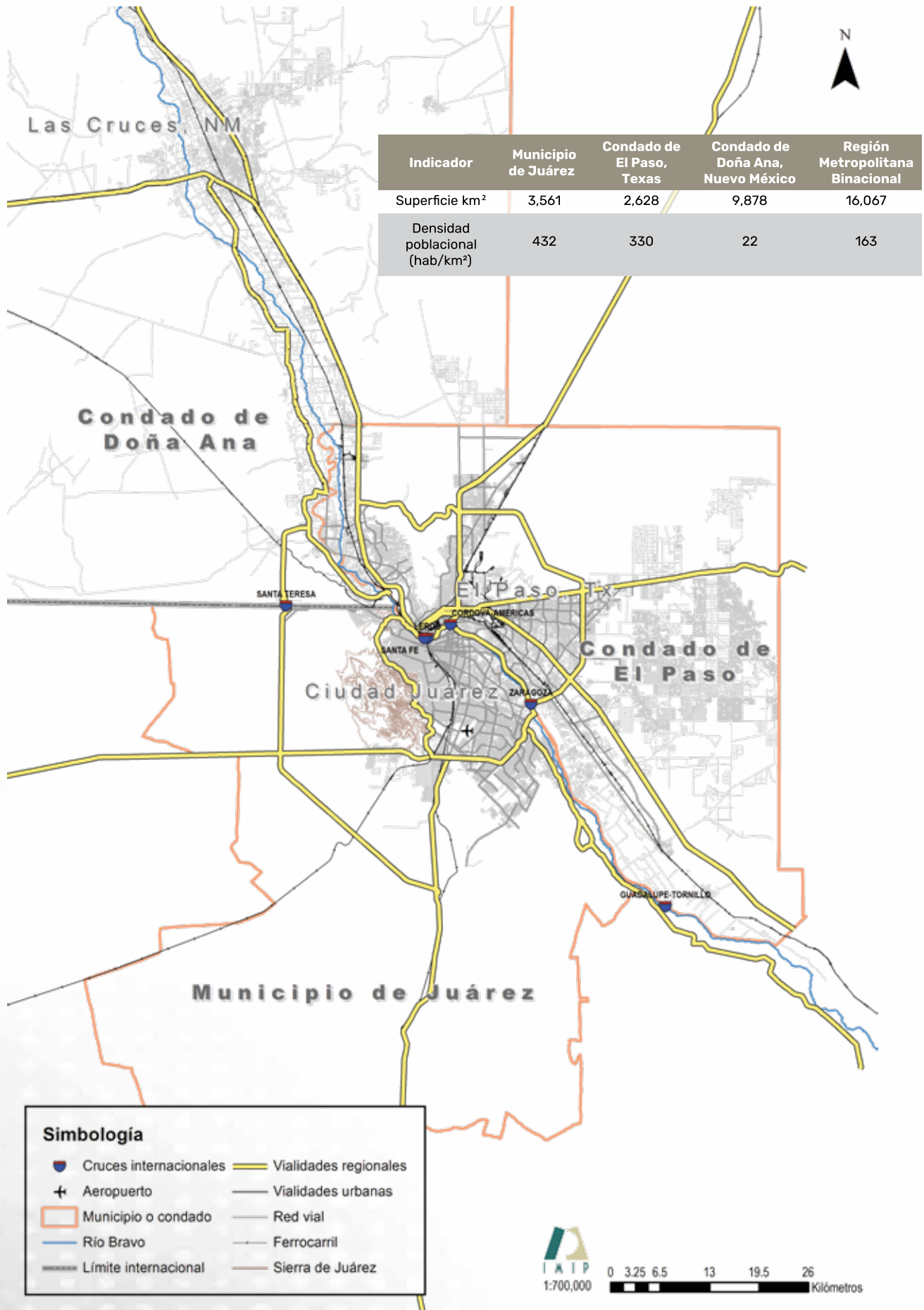

Fuente: Elaboración propia con mapa base del IMIP y del U.S. Census Bureau, 2020.



DEMOGRAFÍA



Ubicación geográfica del municipio de Juárez, Chihuahua

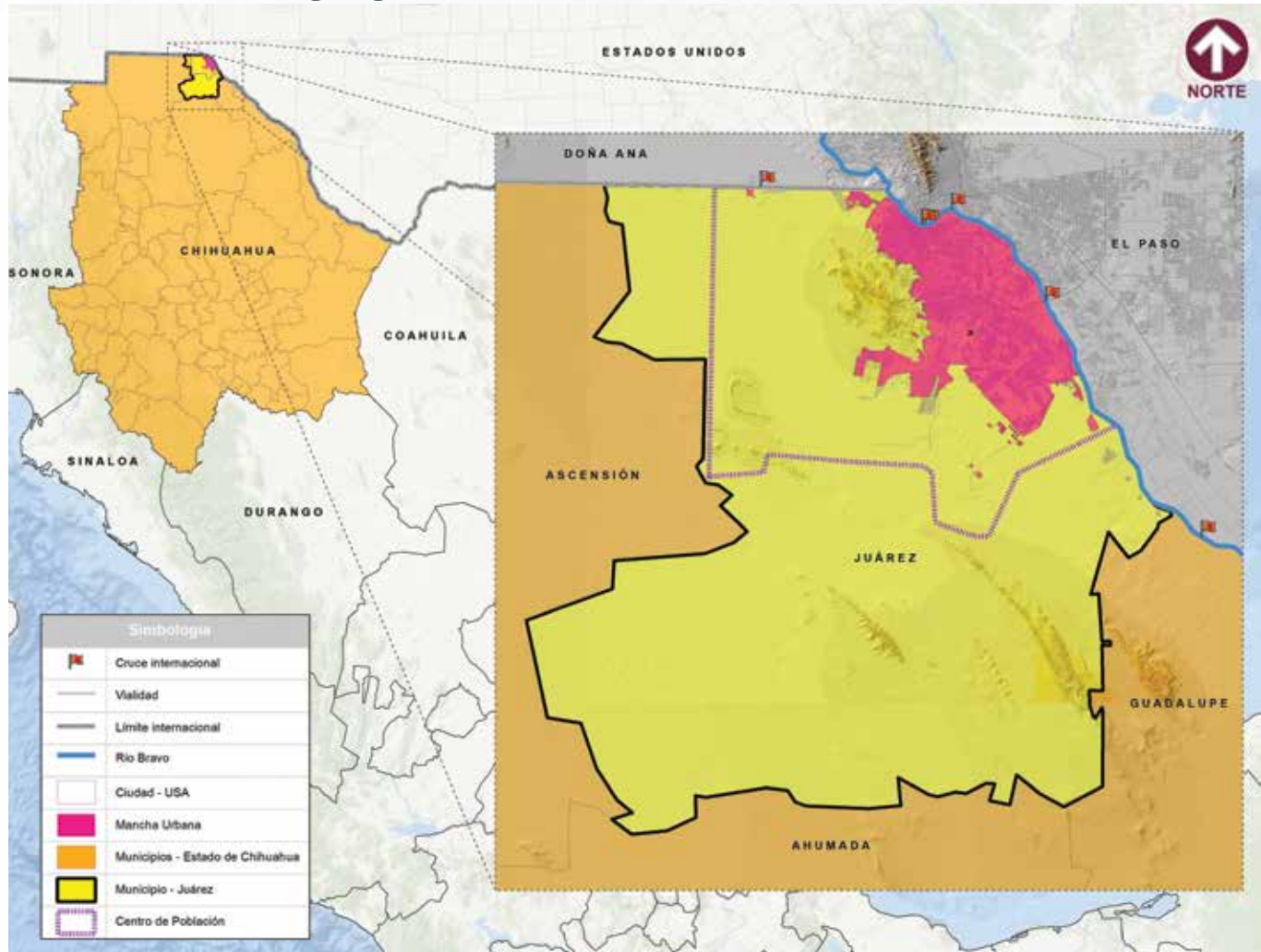

Población de las localidades del municipio de Juárez, 2020

Nombre	Ámbito	Centro de población	Población	Porcentaje de población
Ciudad Juárez	U	Dentro	1,501,551	99.28%
Loma Blanca	U	Dentro	3,383	0.22%
San Isidro (Río Grande)	R	Dentro	2,065	0.14%
Lomas del Poleo (Alfredo V. Bonfil)	R	Dentro	437	0.03%
Ninguno [CERESO]	R	Dentro	156	0.01%
El Chamizal (Ampliación San Isidro)	R	Dentro	104	0.01%
Colonia Luis Rey	R	Dentro	16	0.00%
Subtotal límite centro de población	-	-	1,507,712	99.69%
Samalayuca	R	Fuera	1,577	0.10%
San Agustín	R	Fuera	1,373	0.09%
El Millón	R	Fuera	607	0.04%
Jesús Carranza (La Colorada)	R	Fuera	379	0.03%
San Francisco (Tres Jacales)	R	Fuera	206	0.01%
Otras localidades*	R	Fuera	596	0.04%
Subtotal fuera del límite centro de población			4,738	0.31%
Municipio de Juárez	-	-	1,512,450	100.00%

Nota: Las localidades se seleccionan con base en la información del marco geoestadístico sobre los polígonos de localidades urbanas y rurales ameznadas.

*No corresponden a localidades ameznadas.

Fuente: Elaboración propia con base en el Marco Geoestadístico, Censo de Población y Vivienda 2020, INEGI.

Población total 2020, tasa de crecimiento media anual 2010 - 2020 y tasa total de crecimiento de los 39 municipios fronterizos de la franja norte

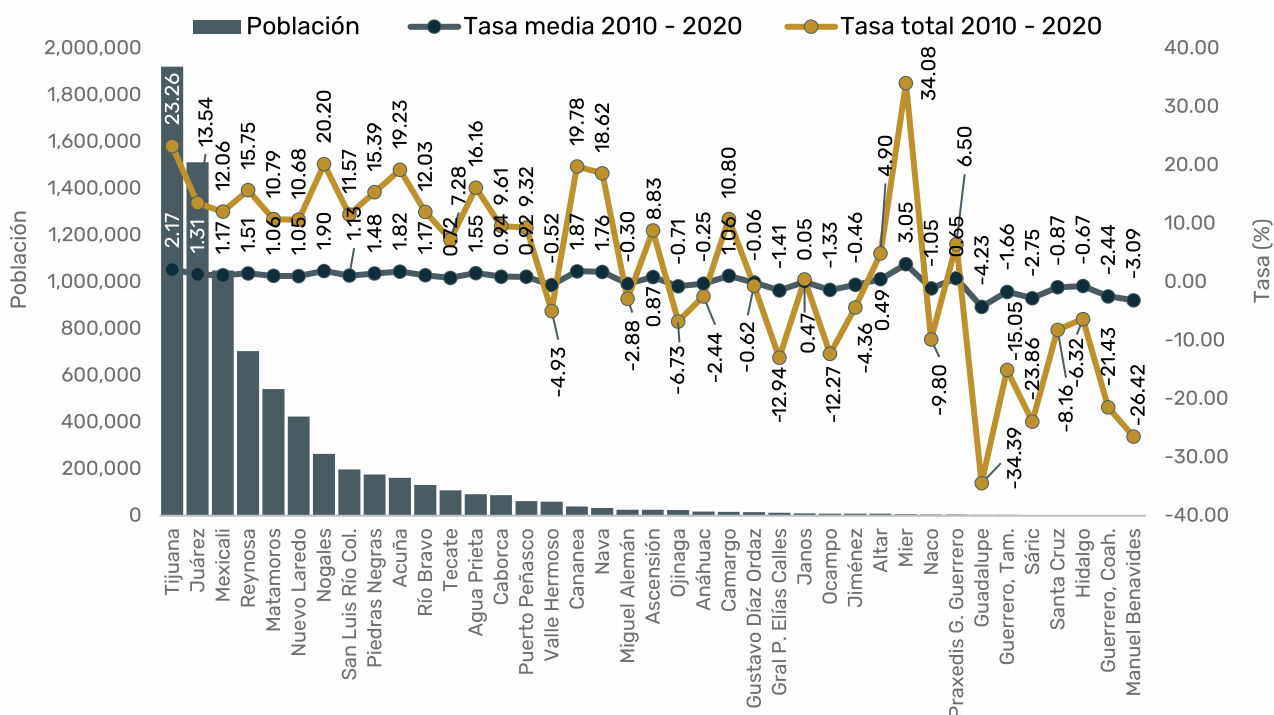

Población total 2020 y tasas de crecimiento de municipios fronterizos seleccionados, 2000 - 2020

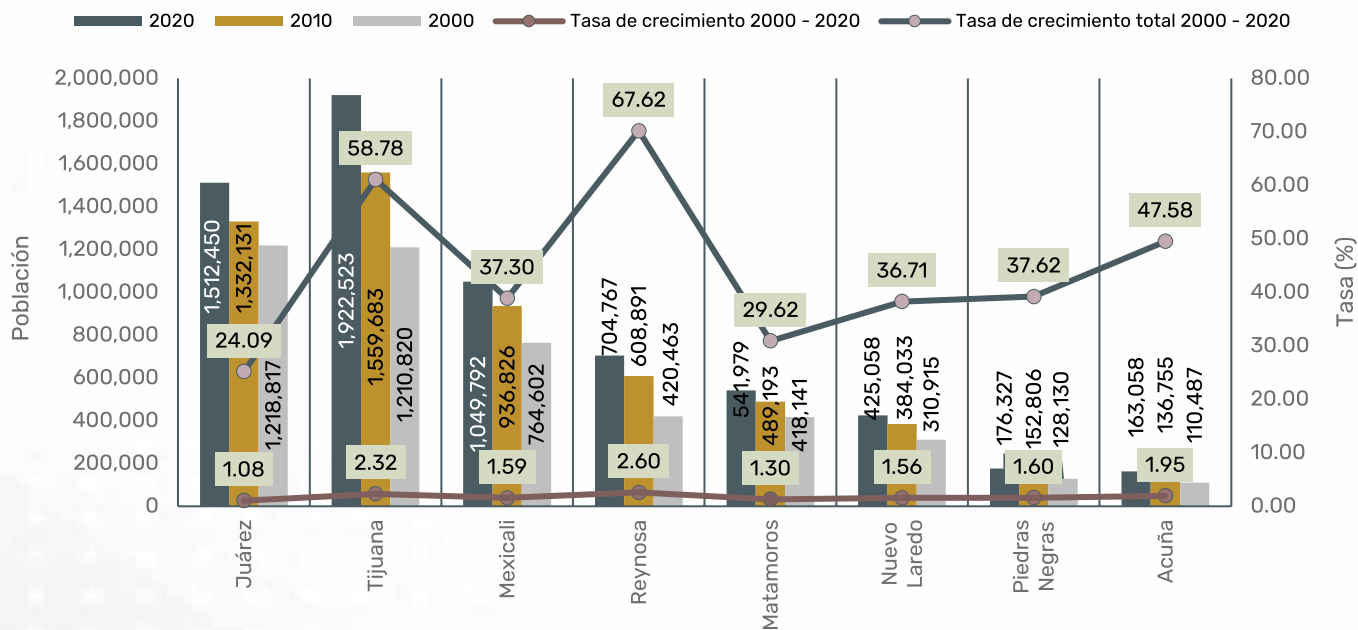

Tasa de crecimiento media anual en municipios seleccionados de la frontera norte

	2000 - 2010	2010 - 2020
1. Tijuana	2.48	2.17
2. Mexicali	1.99	1.17
3. Juárez	0.87	1.31
4. Acuña	2.09	1.82
5. Piedras Negras	1.72	1.48
6. Nuevo Laredo	2.07	1.05
7. Reynosa	3.65	1.51
8. Matamoros	1.53	1.06



Fuente: Elaboración propia con datos del Censo de Población y Vivienda 2000, 2010 y 2020, INEGI.

Distribución porcentual de la población por municipios más poblados del estado de Chihuahua, 2000 - 2020

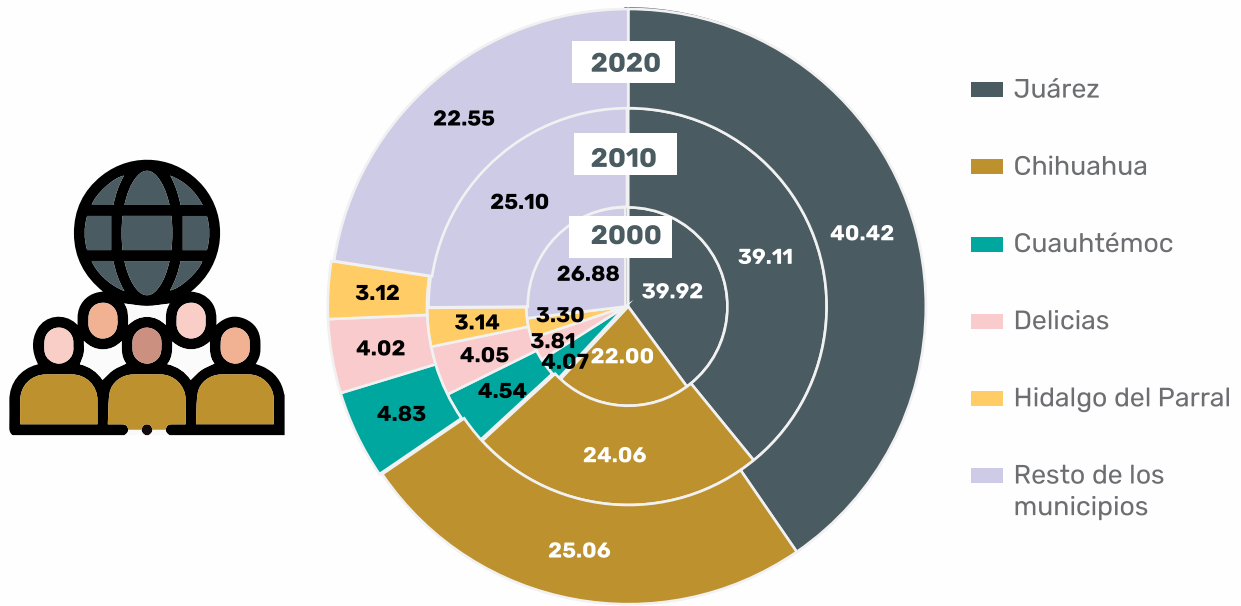

Población total y tasa de crecimiento media anual poblacional del municipio de Juárez, 2000 - 2022

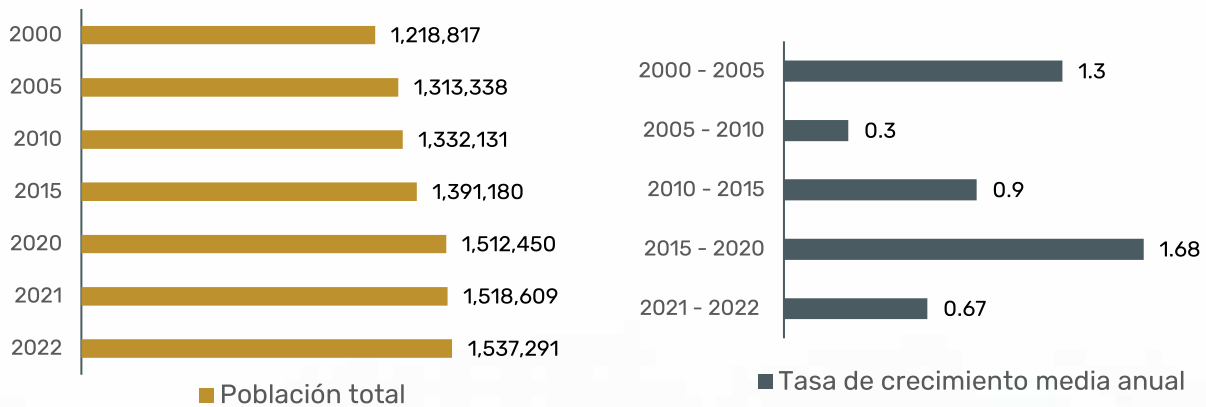

Del **2000 al 2022** la población se incrementó en promedio anualmente **en 1.04%**, es decir, una persona por cada 100 habitantes

Población de los municipios del estado de Chihuahua, 2000 - 2022

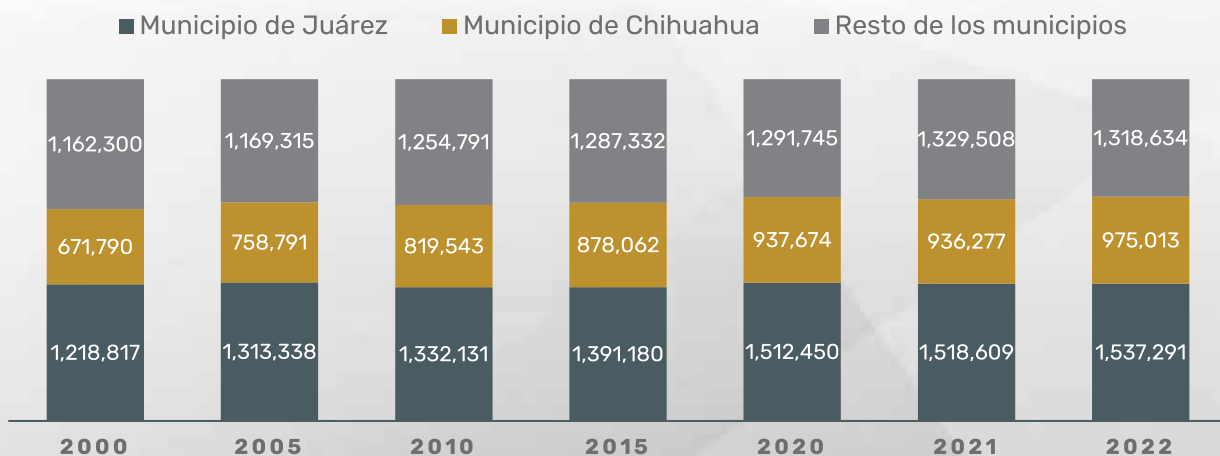

Fuente: Elaboración propia con datos del Censo de Población y Vivienda, 2000, 2010 y 2020; II Conteo de Población y Vivienda, 2005; Encuesta Intercensal 2015 y Encuesta Nacional de Ocupación y Empleo, diciembre 2021 y diciembre 2022, INEGI.

Densidad poblacional por Área Geostatística Básica (AGEB) en Ciudad Juárez, 2020

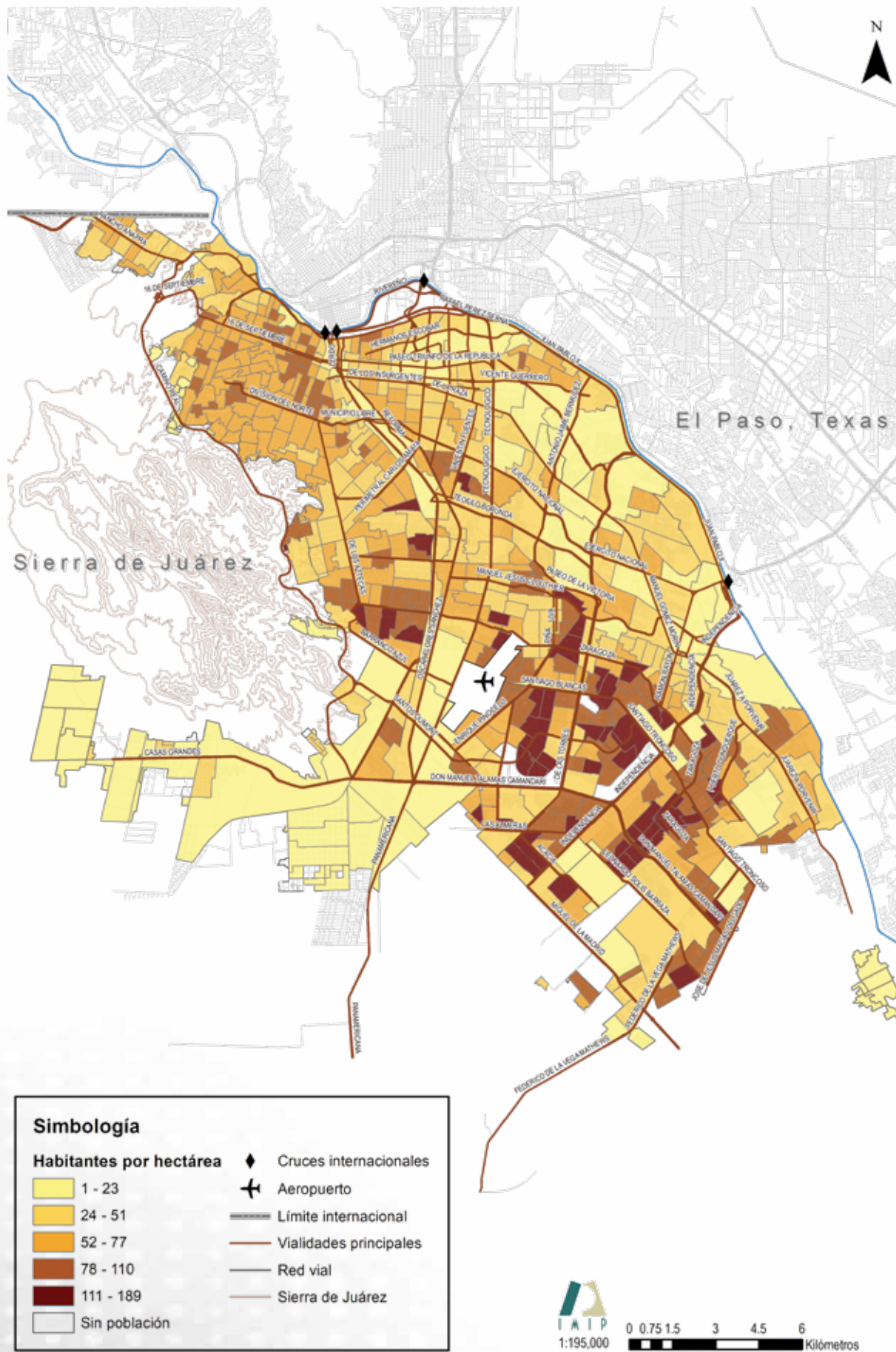

Fuente: Elaboración propia con datos del SCINCE 2020, INEGI y mapa base del IMIP.

Niveles de bienestar por Área Geoestadística Básica (AGEB) en Ciudad Juárez, 2020

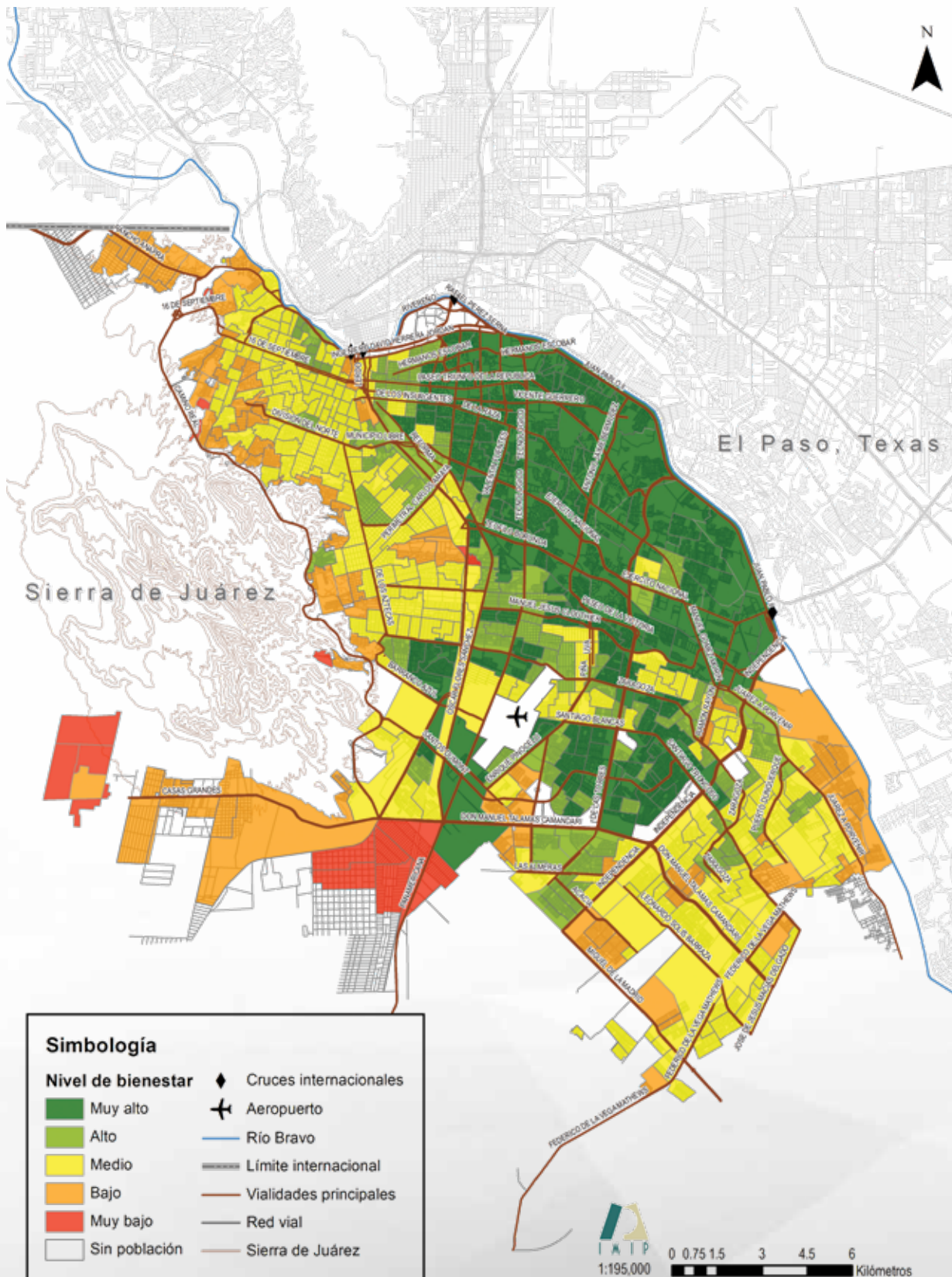

Nota: El bienestar social es un conjunto de variables que contribuyen a establecer un determinado nivel de la calidad de vida de las personas, se incluyen aspectos tanto económicos, culturales y sociales. De acuerdo a la información con la que se cuenta, se procedió a la elección de las variables que pudieran describir la condición de vida de la población, entre las cuales, destacan: la población mayor de 15 años, la población analfabeta, población sin escolaridad, con educación básica incompleta, rezago educativo, grado promedio de escolaridad, ocupantes por vivienda, por cuarto, las condición de las viviendas, la cantidad de servicios que disponen, entre otros.

Fuente: Elaboración propia con datos del SCINCE 2020, INEGI y mapa base del IMIP.

Índice de marginación urbana por Área Geoestadística Básica (AGEB) en Ciudad Juárez, 2020

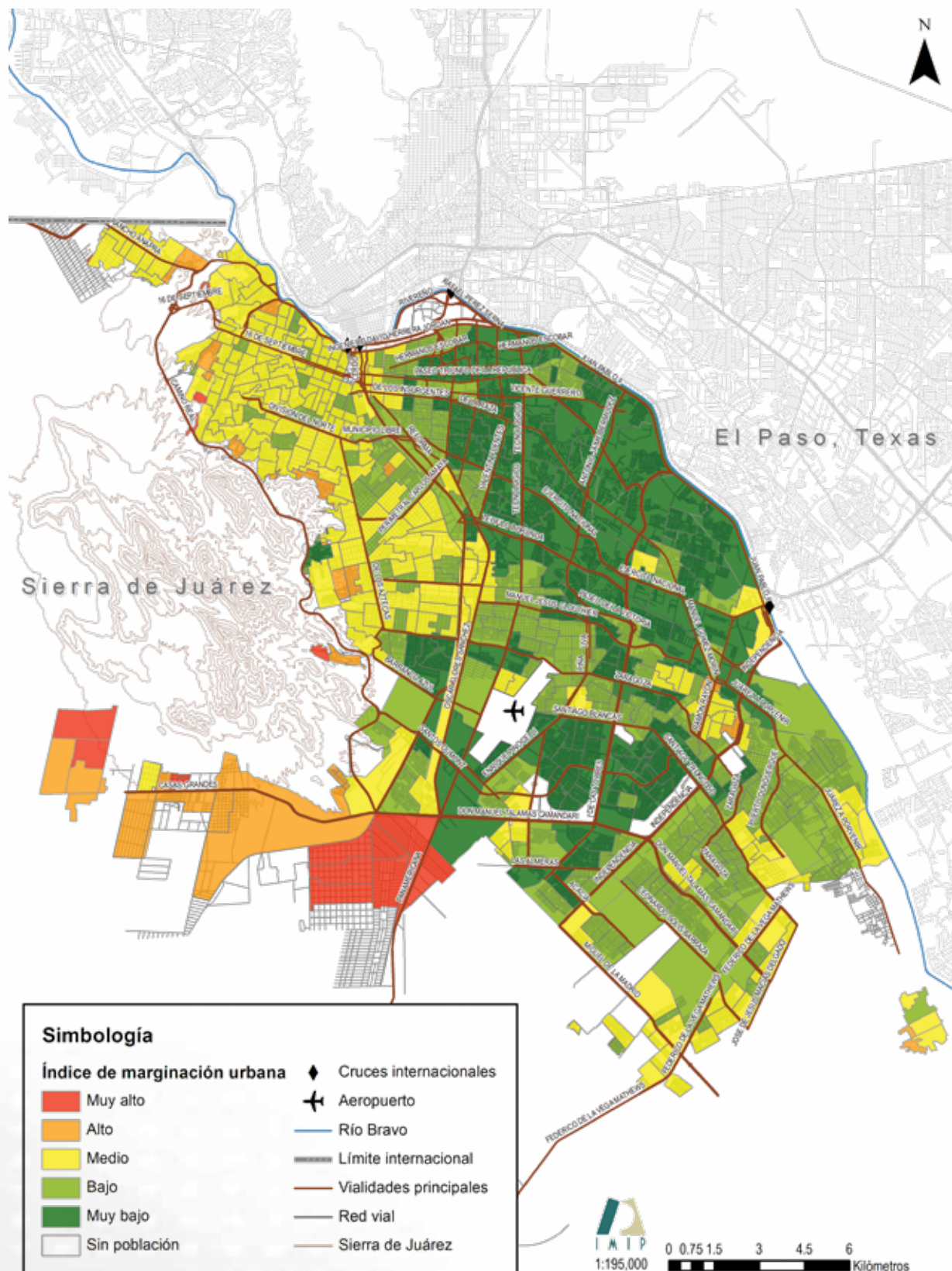

Nota: El índice de marginación es una medida-resumen que permite diferenciar las AGEB urbanas según el impacto global de las carencias que padece la población como resultado de la falta de acceso a la educación y la salud, la residencia en viviendas inadecuadas y la carencia de bienes.
Fuente: Elaboración propia con datos del Consejo Nacional de Población y mapa base del IMIP.

Indicadores de desigualdad en el municipio de Juárez, 2010-2020

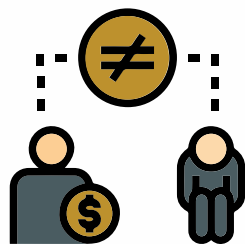

Año	Coefficiente de Gini	Razón de ingreso
2010	0.410	0.141
2015	0.348	0.160
2020	0.350	0.163

Indicadores de pobreza en el municipio de Juárez, 2010-2020

Año	Población en situación de pobreza	Población en situación de pobreza moderada	Población en situación de pobreza extrema	Población vulnerable por carencias sociales	Población vulnerable por ingresos	Población no pobre y no vulnerable
2010	531,965	459,542	72,423	283,623	193,875	361,435
2015	396,882	380,756	16,126	395,809	201,948	507,688
2020	379,290	344,669	34,621	413,095	192,568	615,131

De **2010** a **2020**, el indicador de población en situación de pobreza disminuyó en **28.7%**, lo que significa **152,675** personas que ya no se encuentran en situación de pobreza.



Distribución de la población en situación de pobreza por tipo en el municipio de Juárez, 2010-2020

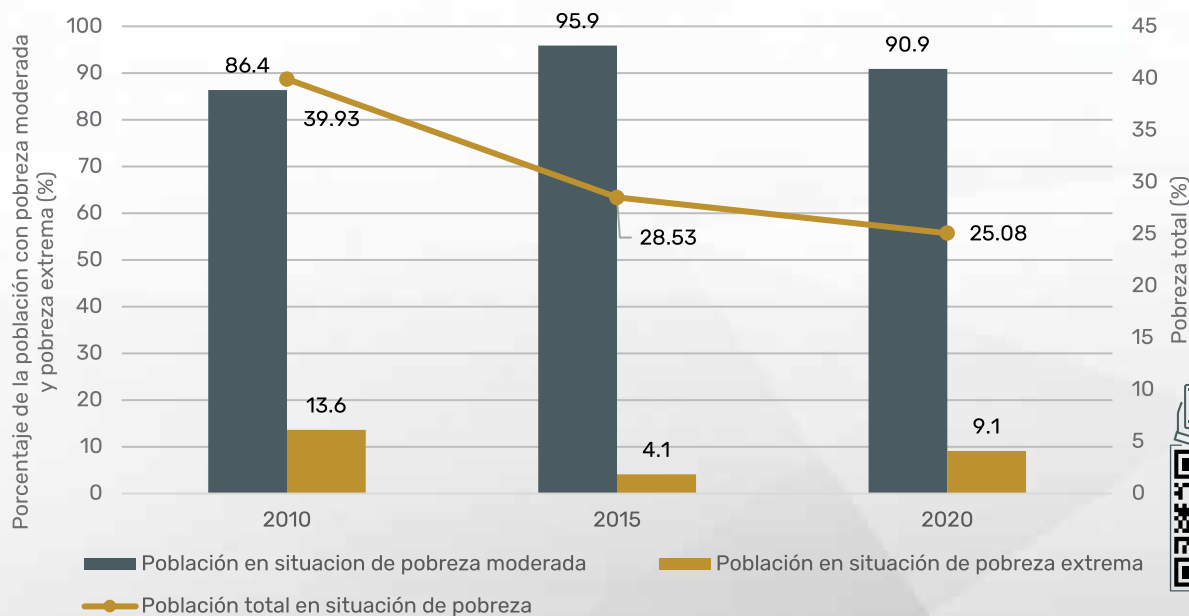

Nota: Coeficiente de Gini: mide la desigualdad económica de una sociedad, mediante la exploración del nivel de concentración que existe en la distribución de los ingresos entre la población. El coeficiente de Gini toma valores entre 0 y 1; un valor que tiende a 1 refleja mayor desigualdad en la distribución del ingreso. Por el contrario, si el valor tiende a cero, existen mayores condiciones de equidad en la distribución del ingreso. Razón de ingreso: este indicador se construye dividiendo el ingreso corriente total per cápita de la población en pobreza extrema entre el ingreso corriente total per cápita de la población no pobre y no vulnerable. Permite conocer la brecha que existe entre los ingresos de las personas en pobreza extrema respecto al de las personas no pobres y no vulnerables. Muestra el número de veces en que el ingreso promedio de la población más rica es mayor al ingreso promedio de la población más pobre. Fuente: Estimaciones del CONEVAL con base en el MCS-ENIGH 2010 y la muestra del Censo de Población y Vivienda 2010, el Modelo Estadístico 2015 para la continuidad del MCS-ENIGH, la Encuesta Intercensal 2015, el Modelo Estadístico 2020 para la continuidad del MCS-ENIGH y la muestra del Censo de Población y Vivienda 2020.

Población del municipio de Juárez, 2022

1,537,291
habitantes

50.64%
Hombres

49.36%
Mujeres



Índice de dependencia económica del municipio de Juárez, 2000 -2022

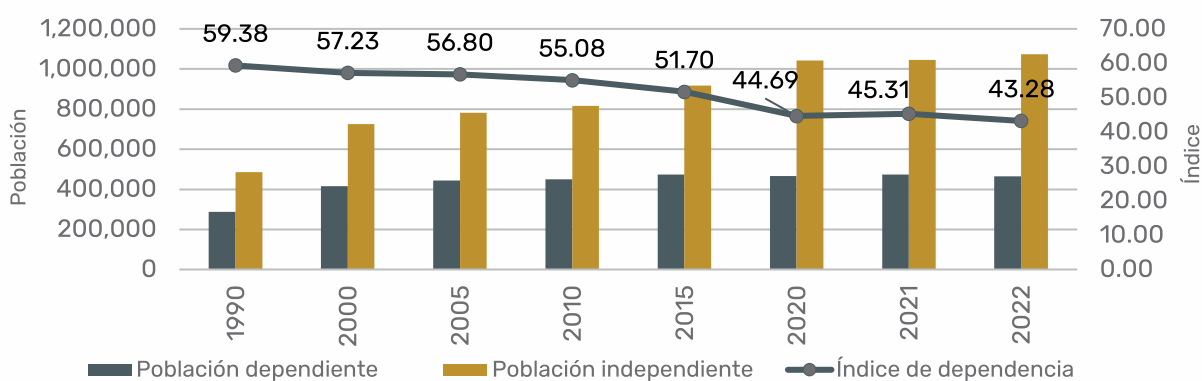

Índice de dependencia económica del municipio de Juárez, por sexo, 2022

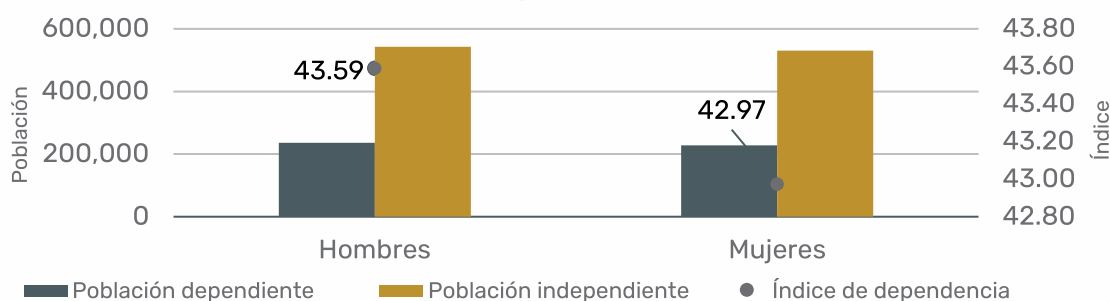

Pirámide poblacional del municipio de Juárez, 2022

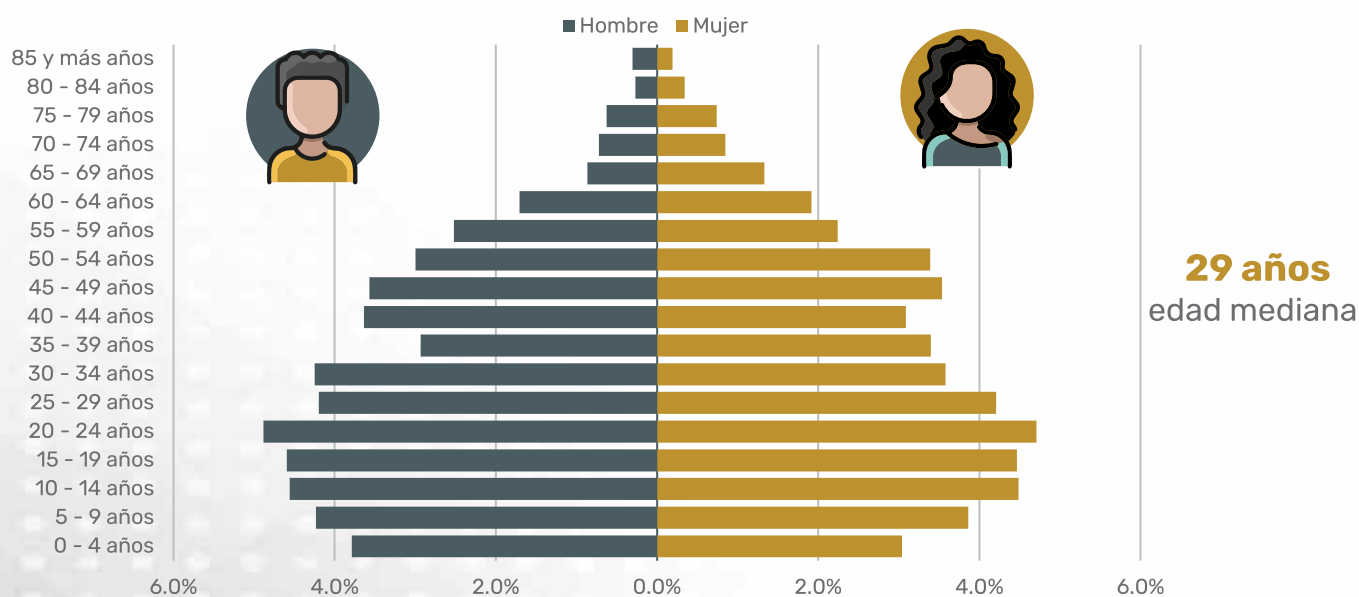

Fuente: Elaboración propia con datos del Censo de Población y Vivienda, 1990, 2000, 2010 y 2020; II Censo de Población y Vivienda, 2005; Encuesta Intercensal 2015 y Encuesta Nacional de Ocupación y Empleo, diciembre 2021 y diciembre 2022, INEGI.

Pirámides poblacionales del municipio de Juárez, estado de Chihuahua y nacional, 2020

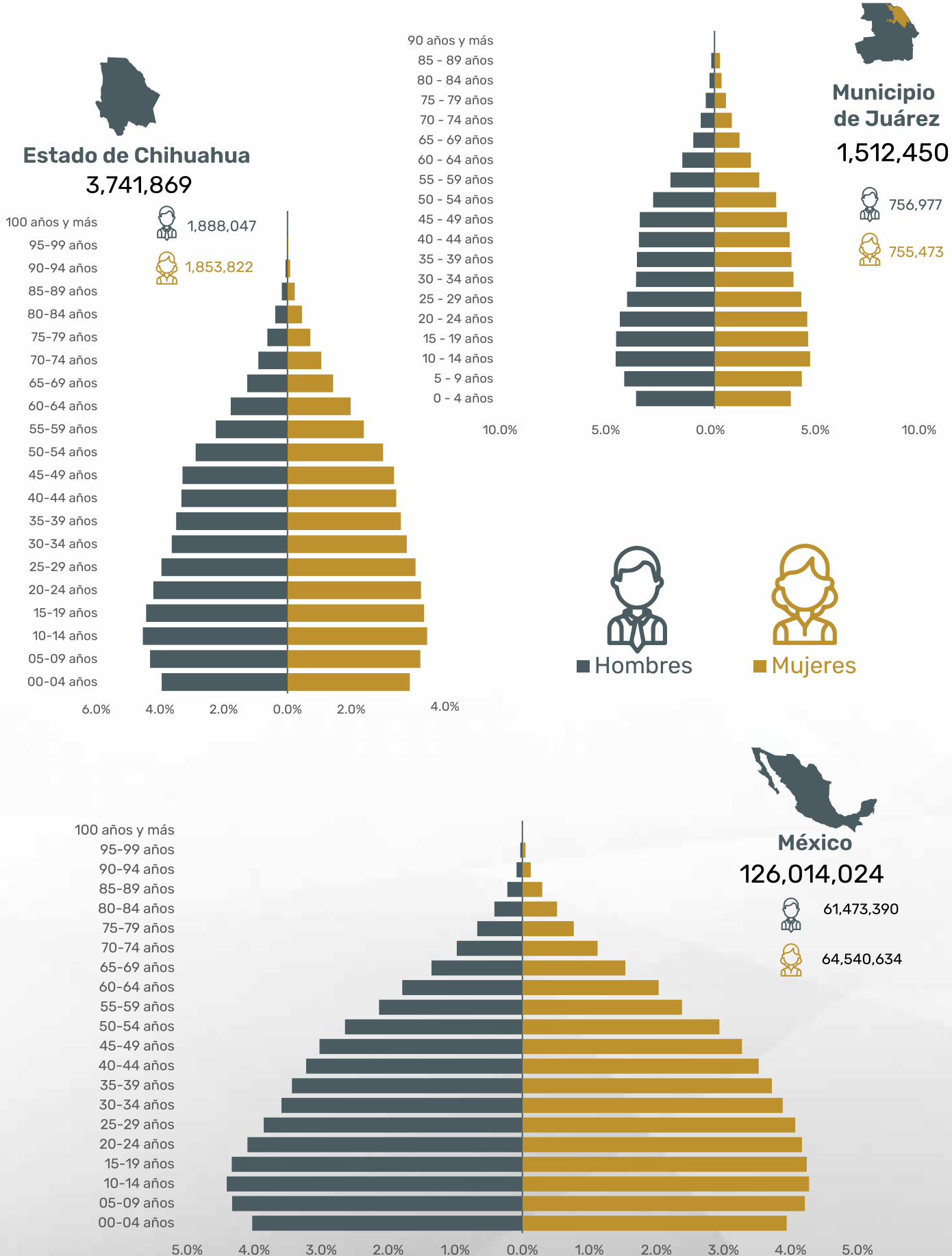

Fuente: Elaboración propia con datos del Censo de Población y Vivienda 2020, INEGI.

Comparativa de la estructura poblacional del municipio de Juárez, estado de Chihuahua y nacional, 2020

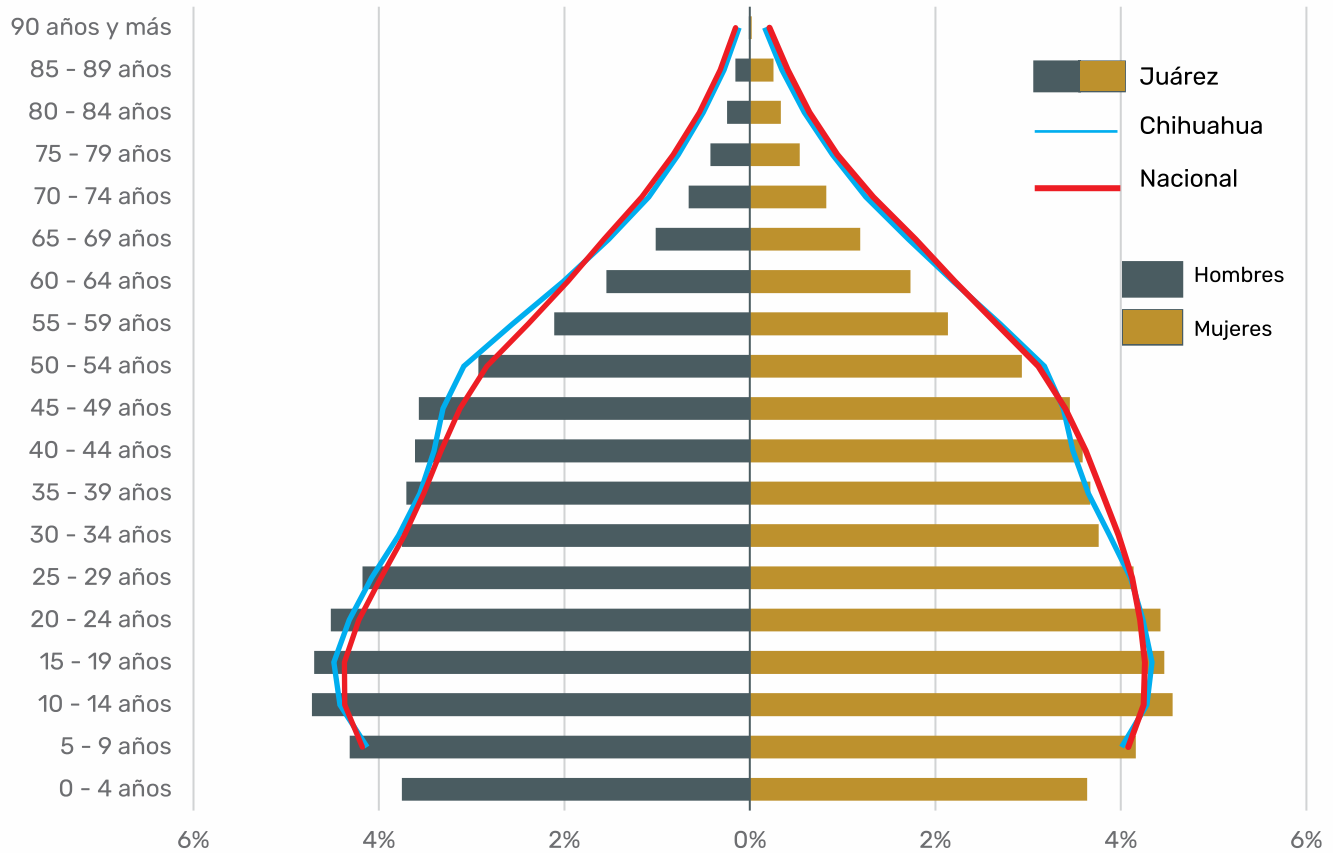

Fuente: Elaboración propia con datos del Censo de Población y Vivienda 2020, INEGI.

Comparativa de la estructura poblacional del municipio de Juárez, 2000, 2010 y 2020

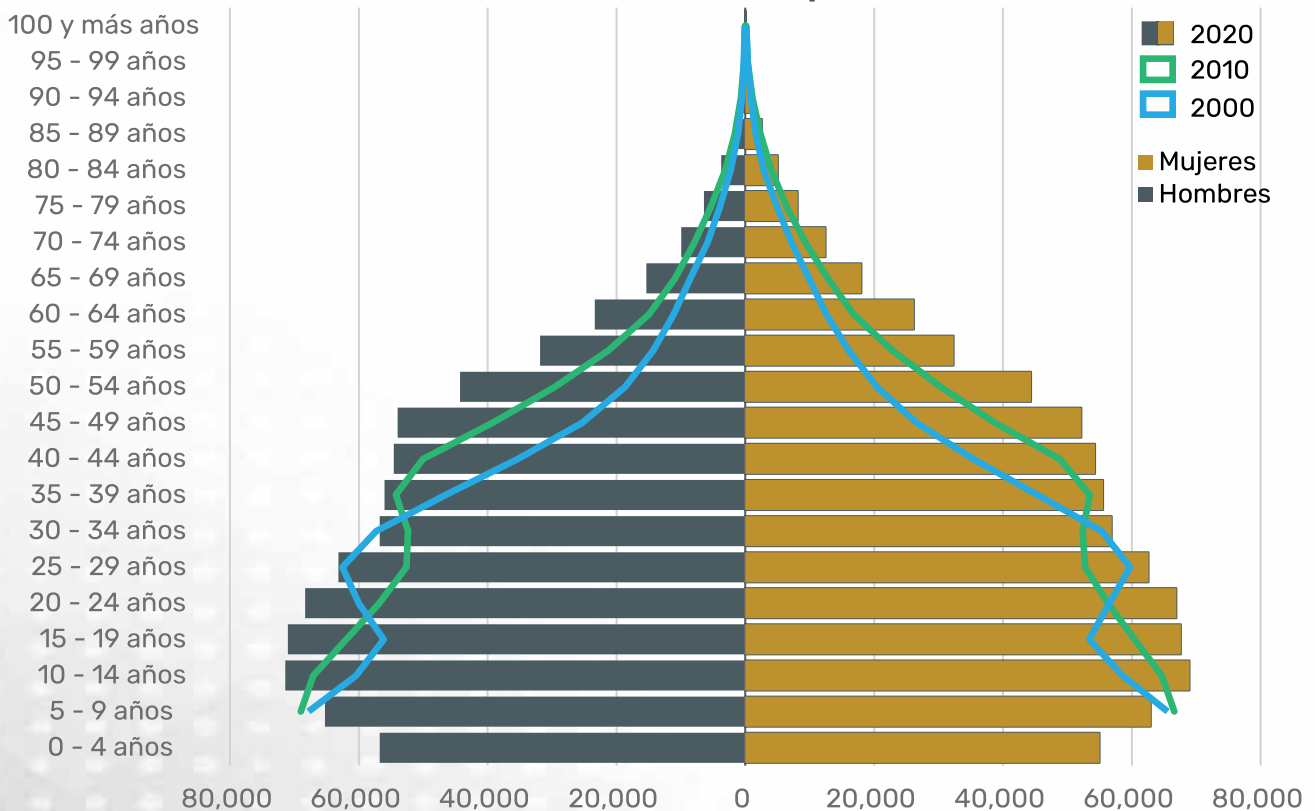

Fuente: Elaboración propia con datos del Censo de Población y Vivienda 2000, 2010 y 2020, INEGI.

Edad y sexo del jefe del hogar en el municipio de Juárez, 2022

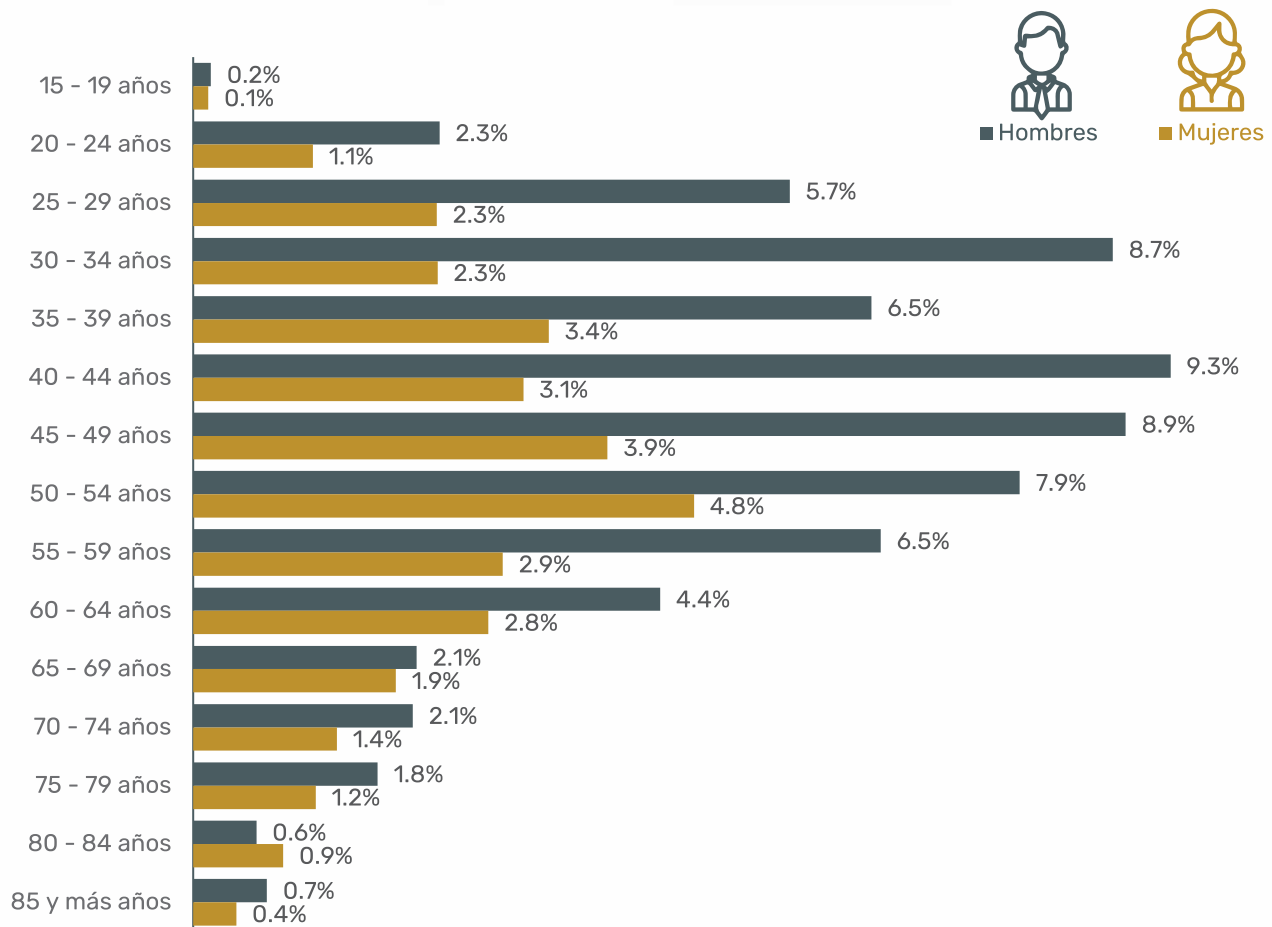

Hogares con jefatura masculina
67.51%



Hogares con jefatura femenina
32.49%

La edad promedio del jefe o jefa de hogar en el municipio de Juárez es de **47 años**

La edad promedio en los **hombres** es de **46 años**; mientras que en las **mujeres** es de **50 años**

Fuente: Elaboración propia con datos de la Encuesta Nacional de Ocupación y Empleo, diciembre 2022, INEGI.

Promedio de hijos nacidos vivos por condición civil de la mujer en el municipio de Juárez, 2022

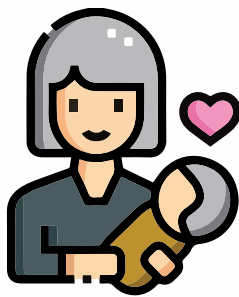
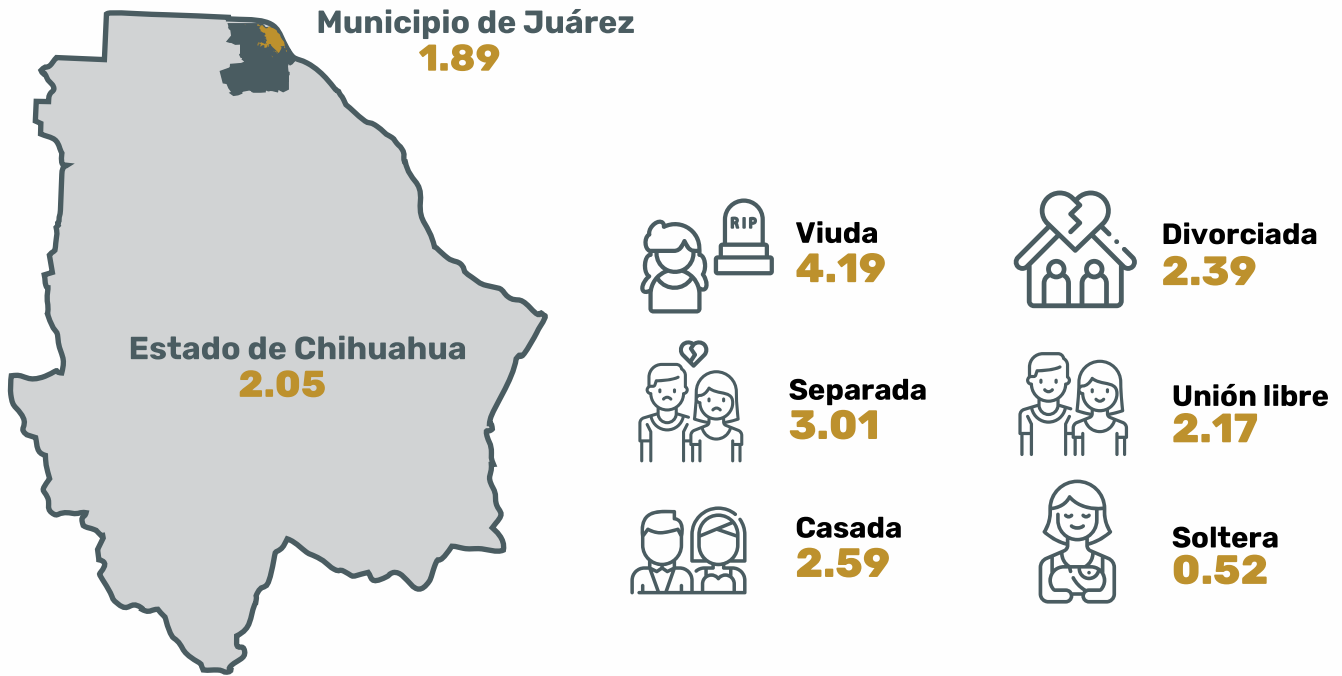

Promedio de hijos nacidos vivos por grupos de edad de la madre en el municipio de Juárez, 2022

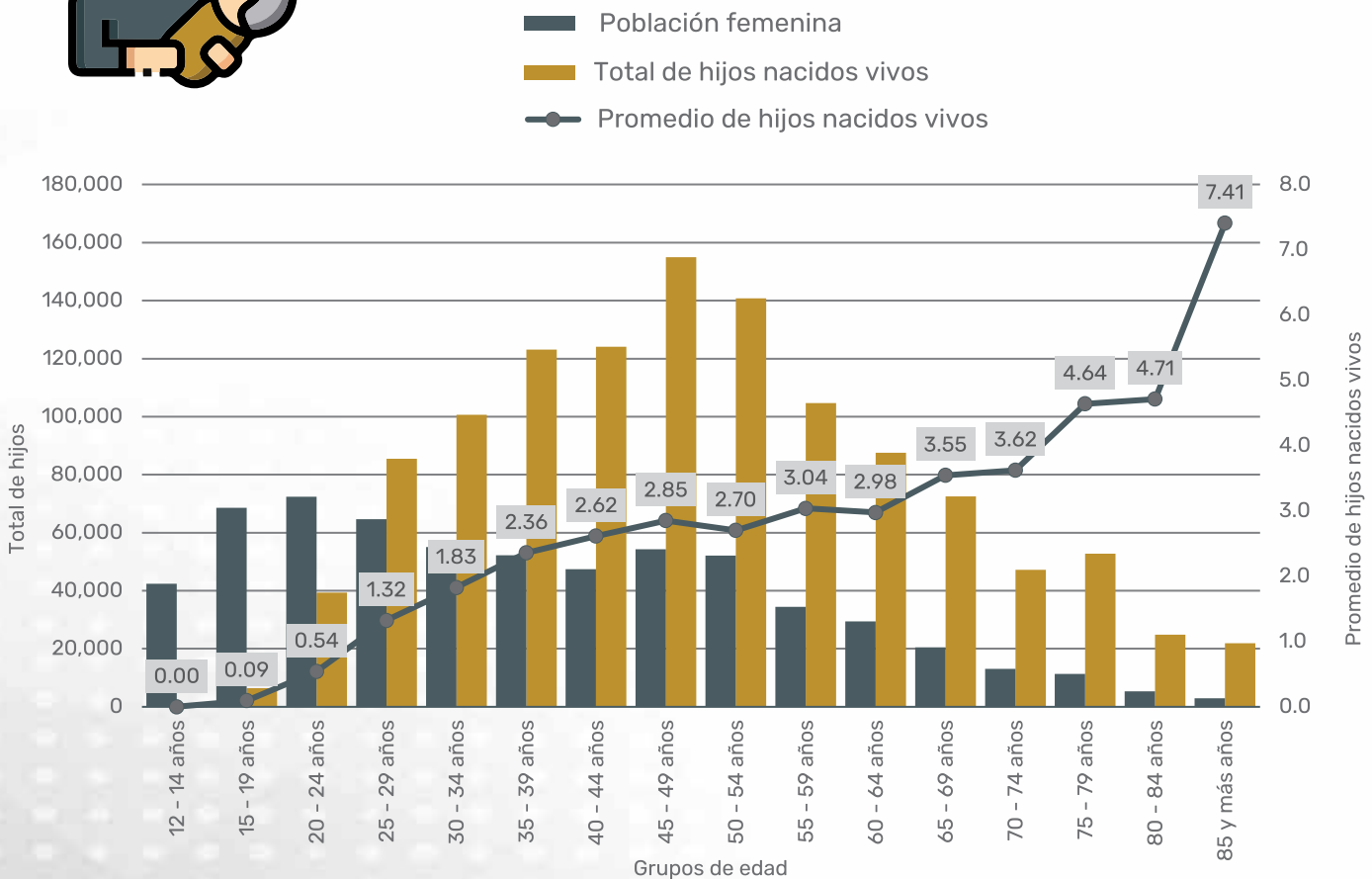

Fuente: Elaboración propia con datos de la Encuesta Nacional de Ocupación y Empleo, diciembre 2022, INEGI.

Matrimonios y divorcios en el municipio de Juárez, 2012 - 2022

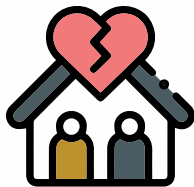
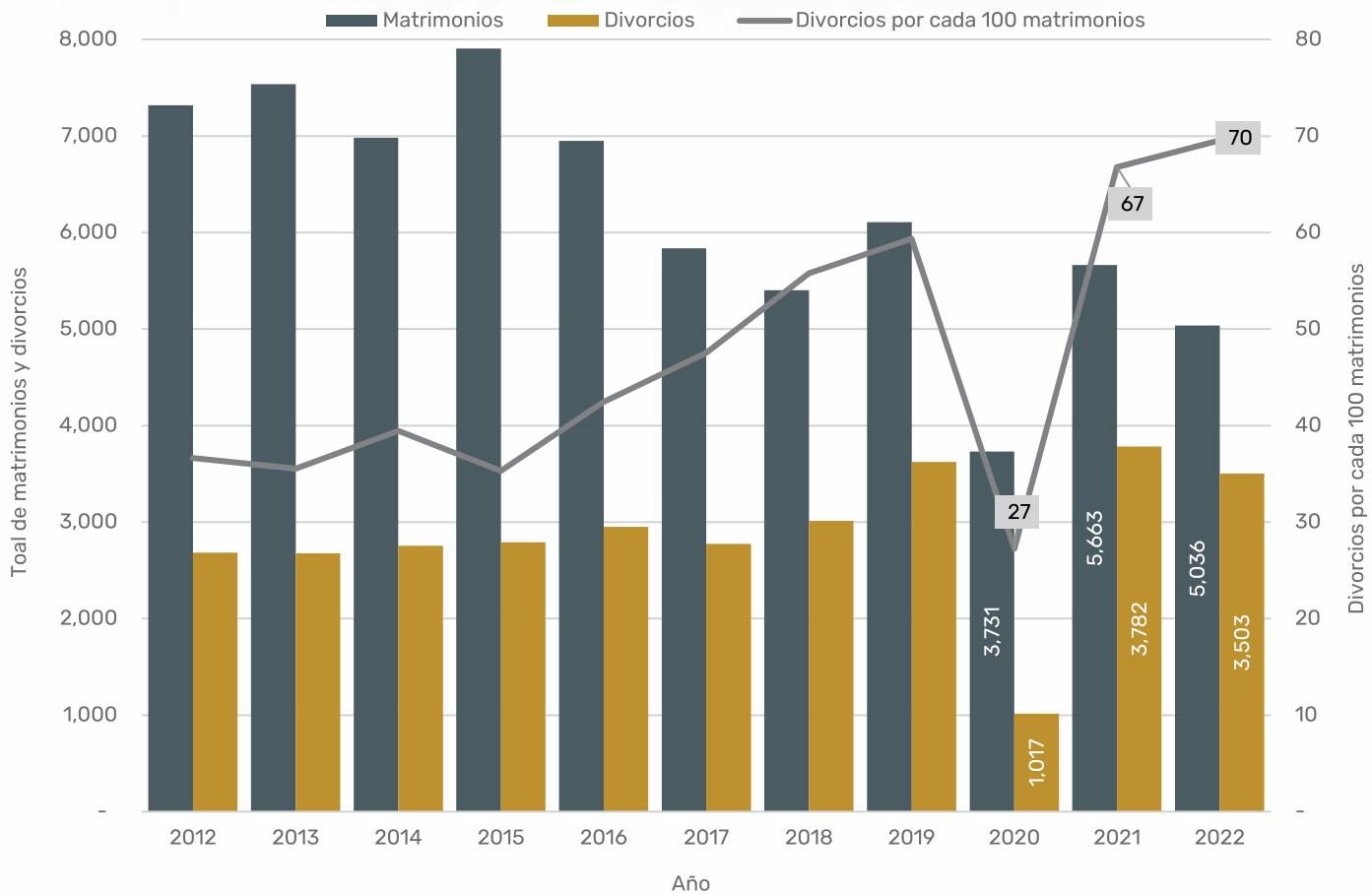

Durante **2022** se registró un incremento promedio del **4.5%** de los divorcios por cada 100 matrimonios.

Matrimonios y divorcios por mes en el municipio de Juárez, 2022

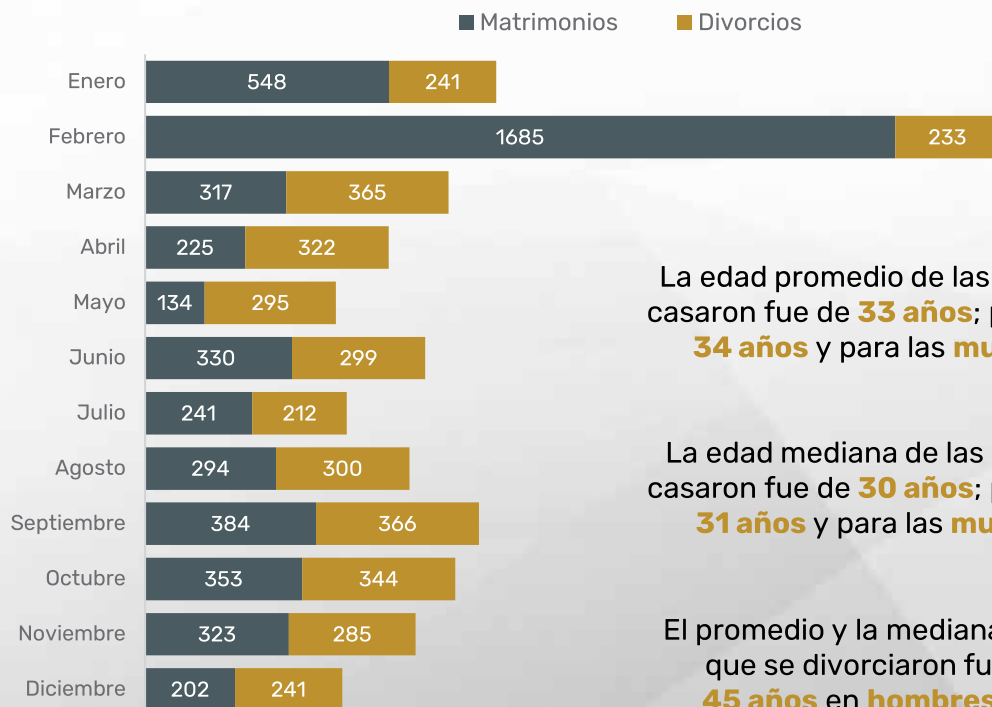

La edad promedio de las personas que se casaron fue de **33 años**; para los **hombres 34 años** y para las **mujeres 32 años**.

La edad mediana de las personas que se casaron fue de **30 años**; para los **hombres 31 años** y para las **mujeres 29 años**.

El promedio y la mediana de las personas que se divorciaron fue de **43 años**; **45 años** en **hombres** y **42 años** en **mujeres**

Fuente: Elaboración propia con datos del Registro Civil del municipio de Juárez, 2022.

Saldo poblacional en el municipio de Juárez



El índice de masculinidad al nacer en 2022 fue de **103 hombres** por cada 100 mujeres



El índice de feminidad al nacer en 2022 fue de **97 mujeres** por cada 100 hombres



Nacimientos

Disminuyeron **13.56%** en 2022 con respecto al año anterior

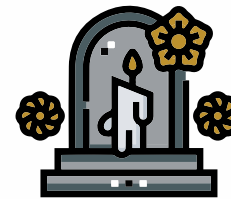

Defunciones

Disminuyeron **3.17%** en 2022 con respecto al año anterior

Nacimientos, defunciones y saldo natural de población en el municipio de Juárez, 2022

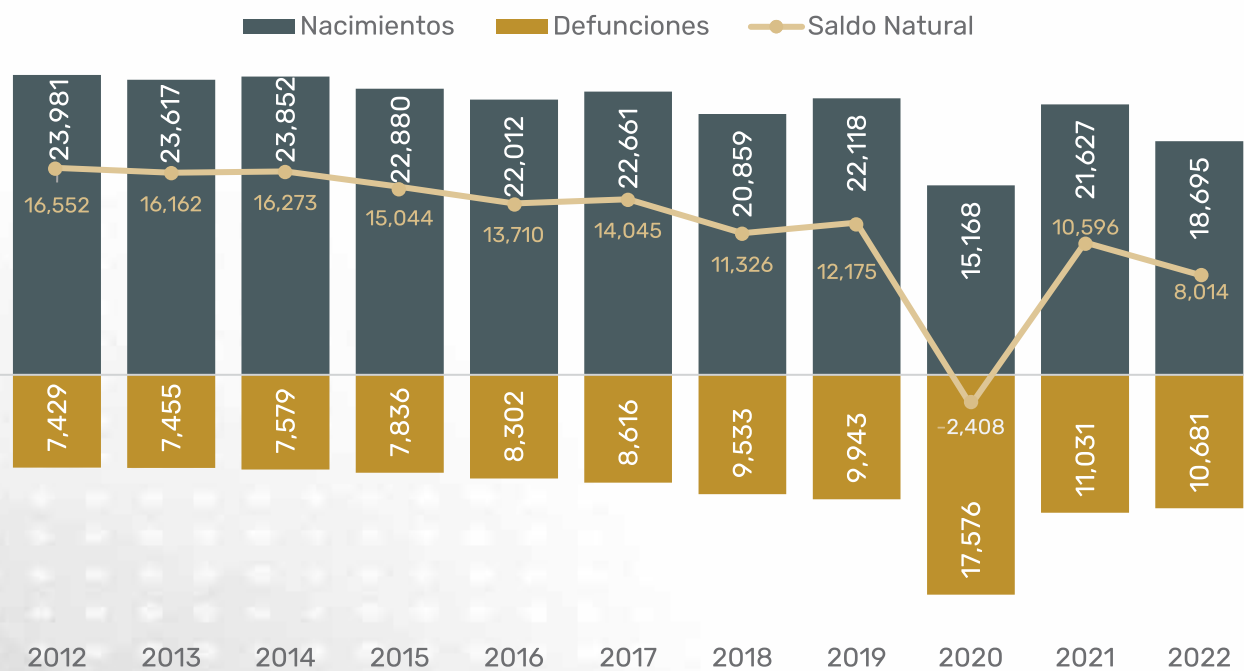

Fuente: Elaboración propia con datos del Registro Civil del municipio de Juárez, 2022.

Población inmigrante en el municipio de Juárez, 2022



1 de cada 3 habitantes en el municipio de Juárez es inmigrante que nació en otra entidad o país, es decir, **531,769** personas nacieron en una entidad diferente a Chihuahua.

Al 2022, **454,785** personas o el **29.58%** de la población en el municipio de Juárez, había nacido en otra entidad

75,120 personas o el **4.89%** nacieron en Estados Unidos de América

1,864 personas o el **0.12%** nacieron en otro país

Distribución porcentual de la población inmigrante en el municipio de Juárez según su entidad de nacimiento, 2022

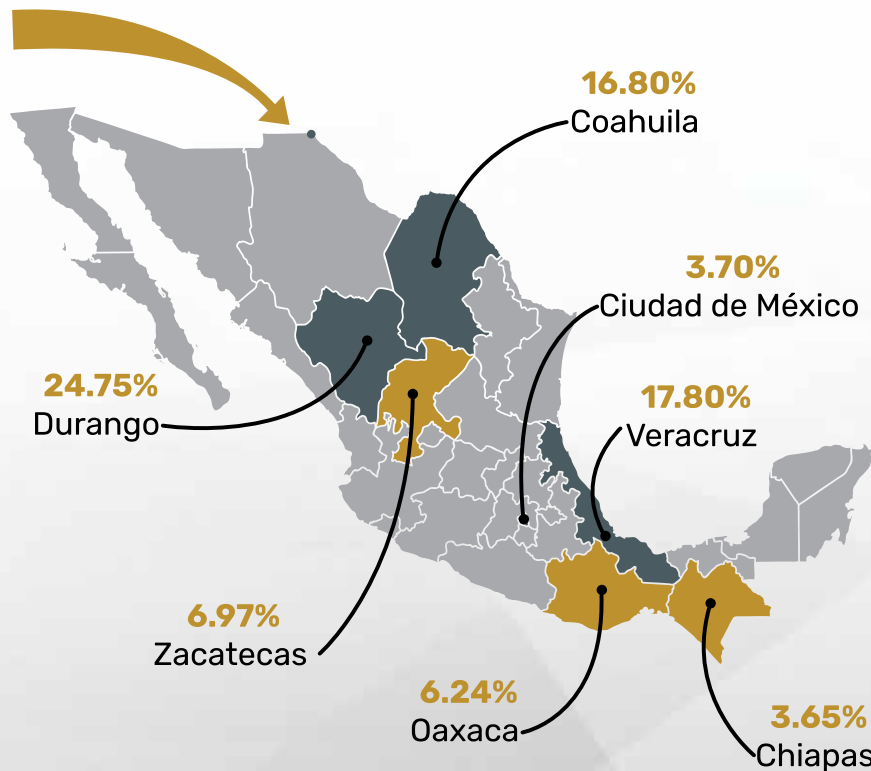

- Principales entidades de la población migrante
- Entidades de la población migrante

Fuente: Elaboración propia con datos de la Encuesta Nacional de Ocupación y Empleo, diciembre 2022, INEGI.

Proporción de la población de 5 años y más que reside en el municipio de Juárez y que cinco años atrás vivía en otra entidad, 2000 - 2020

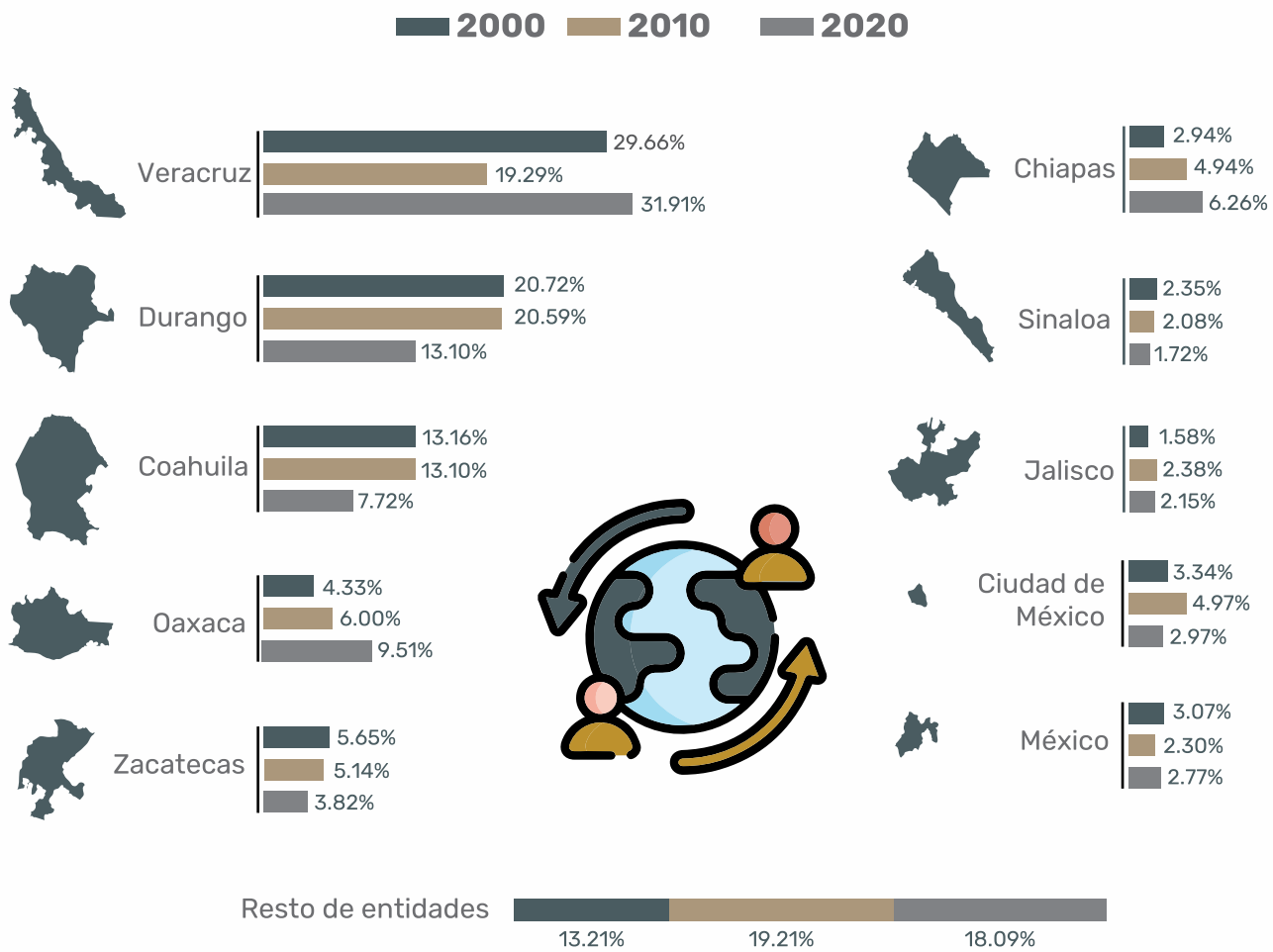

Distribución porcentual de la población de 5 años y más que migró al municipio de Juárez según motivo, entre marzo de 2015 y marzo de 2020

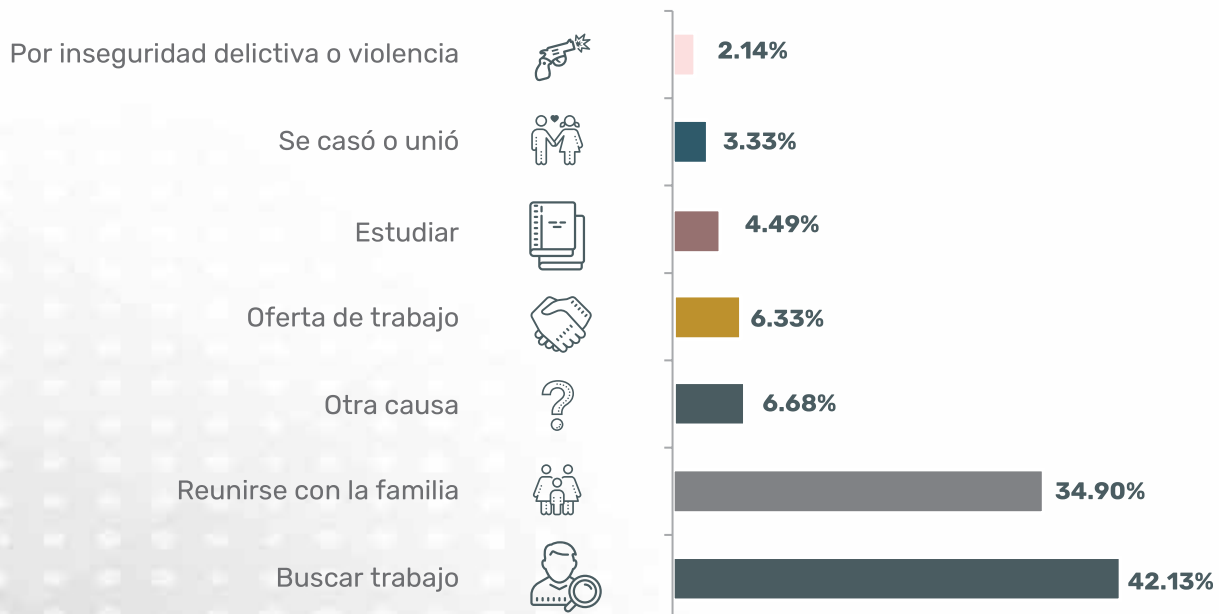

Fuente: Elaboración propia con datos del Censo de Población y Vivienda 2000, 2010 y 2020, INEGI.

Población inmigrante por grupos quinquenales de edad, de acuerdo al lugar de residencia en 2015 y que al 2020 vivía en el municipio de Juárez

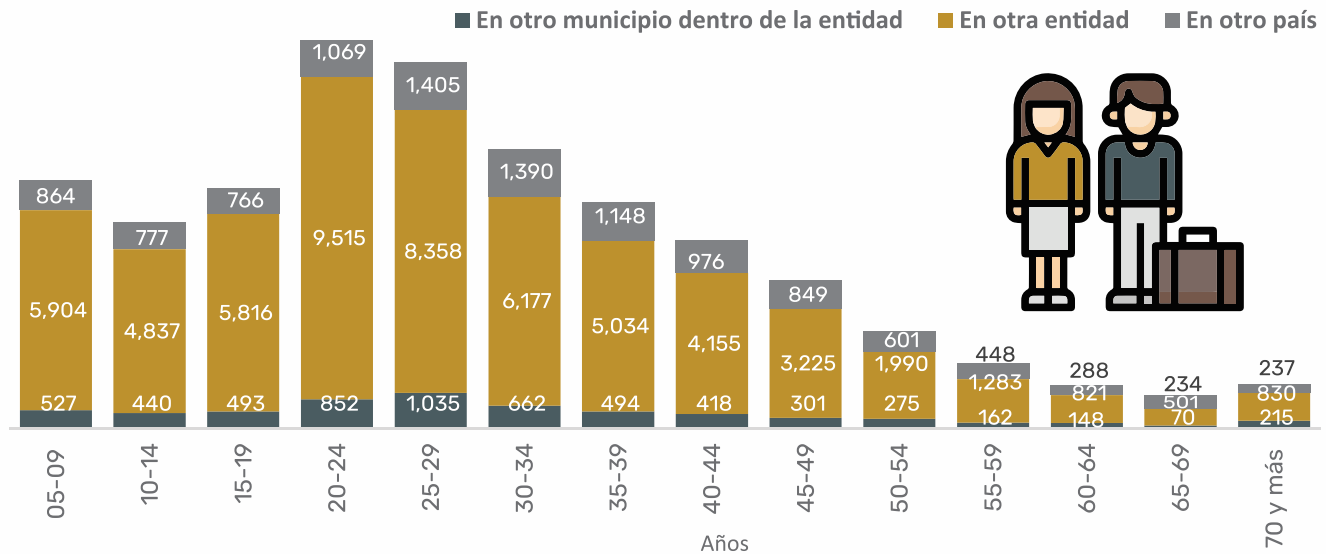

Proporción de la población de 5 años y más que cinco años atrás vivía en otra entidad, comparación del municipio de Juárez y las entidades federativas, 2000 - 2020

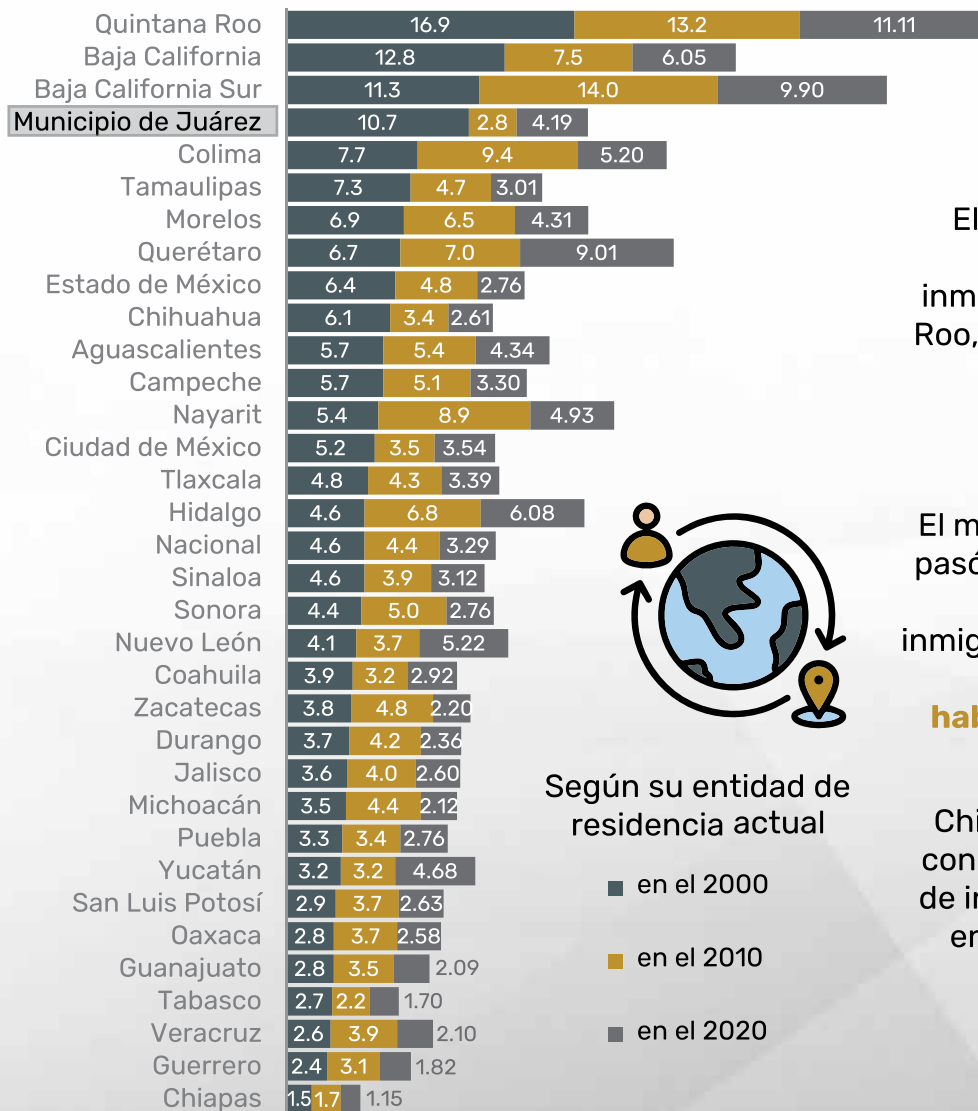

Según su entidad de residencia actual

- en el 2000
- en el 2010
- en el 2020

El estado con mayor proporción de inmigrantes es Quintana Roo, con **16.9%** en 2000 y **11.11%** en 2020.

El municipio de Juárez pasó de **10.7%** (**106,922 habitantes**) de inmigrantes en el 2000 a **4.19%** (**58,446 habitantes**) en 2020.

Chiapas es el estado con menor proporción de inmigrantes con **1.5%** en el 2000 y **1.1%** en 2020.

Fuente: Elaboración propia con datos del Censo de Población y Vivienda 2000, 2010 y 2020, INEGI.

Eventos de personas en situación migratoria irregular en el municipio de Juárez, según continente, enero - noviembre de 2022

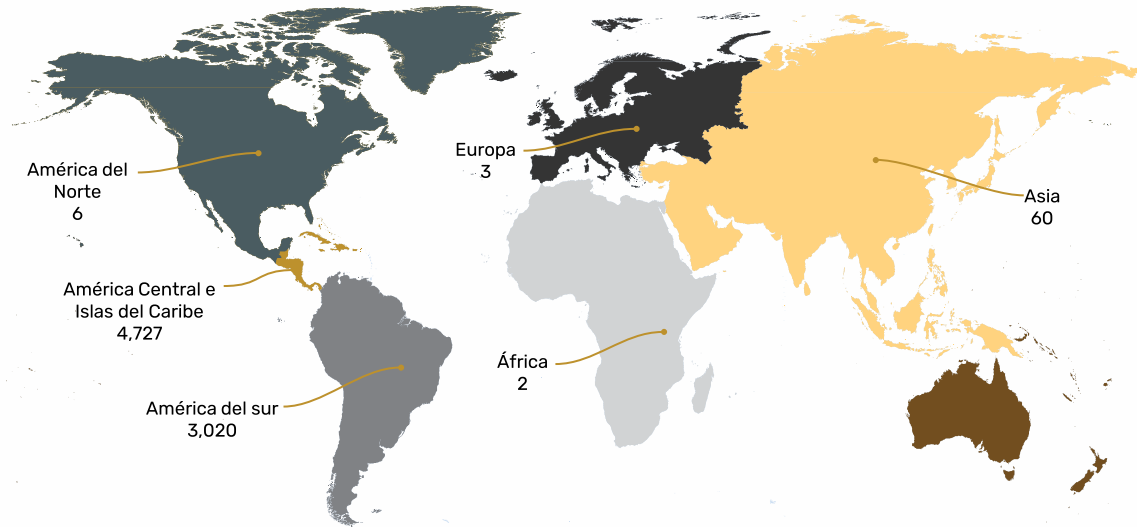

Eventos de extranjeros no documentados en el municipio de Juárez, enero - noviembre de 2022 :

	Mujeres	Hombres
Presentados	1 945	5 873
Canalizados	1 368	1 331

Repatriaciones por sexo desde Estados Unidos al municipio de Juárez, enero - noviembre de 2022 :

	Mujeres	Hombres
Originarios del municipio	89	845
Punto de recepción Paso del Norte	581	5 318
Total	670	6163

Nota: Las cifras se refieren a eventos, debido a que una misma persona pudo haber entrado al país en más de una ocasión. Presentados: La información se refiere a eventos de personas migrantes ingresadas en las estaciones migratorias del INM bajo el procedimiento administrativo de presentación por no acreditar su situación migratoria, según lo previsto en los artículos 99, 100, 101 y 113 de la Ley de Migración y del artículo 222 de su Reglamento. Canalizados: La información se refiere a eventos de personas migrantes canalizadas por el INM a los albergues de la red DIF y a los que se les inició un procedimiento administrativo migratorio por no acreditar su situación migratoria, según lo previsto en los artículos 112 y 113 de la Ley de Migración y del artículo 222 de su Reglamento, así como de los artículos 89, 94 de la Ley General de los Derechos de Niñas, Niños y Adolescentes. Fuente: Unidad de Política Migratoria, Registro e Identidad de Personas, SEGOB, con base en información registrada en los puntos oficiales de repatriación del INM.

Aprehensiones de personas en situación de movilidad (de sur a norte) en la frontera Ciudad Juárez-El Paso, 2022- enero de 2023

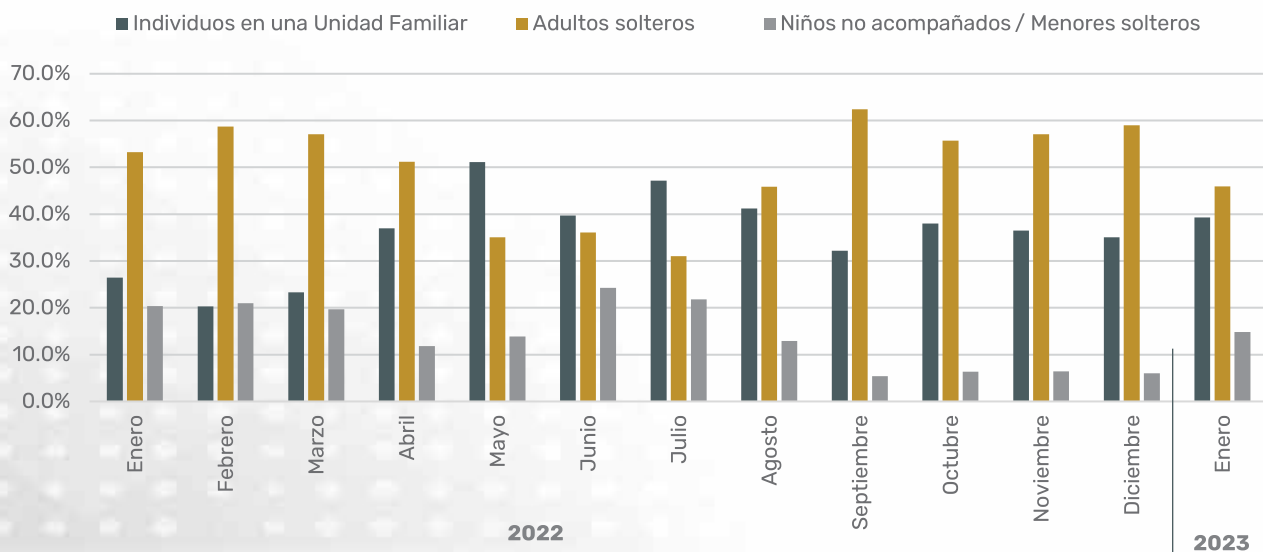

Fuente: Oficina de Aduanas y Protección Fronteriza de Estados Unidos, 2023.

Eventos de repatriación de Niñas, Niños y Adolescentes (NNA) mexicanos desde Estados Unidos según ciudad de recepción, enero - noviembre de 2022

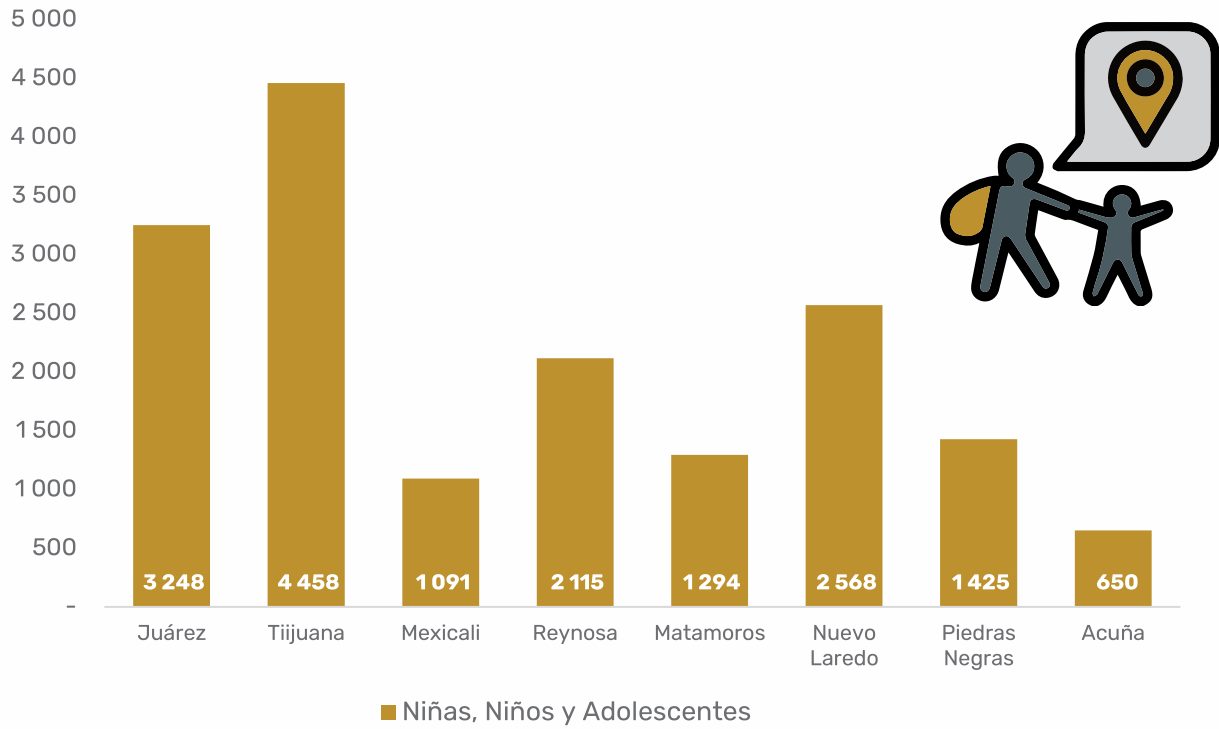

Porcentaje de eventos de devolución de NNA mexicanos según grupo de edad y condición de viaje, enero - noviembre de 2022, por punto oficial de repatriación Ciudad Juárez

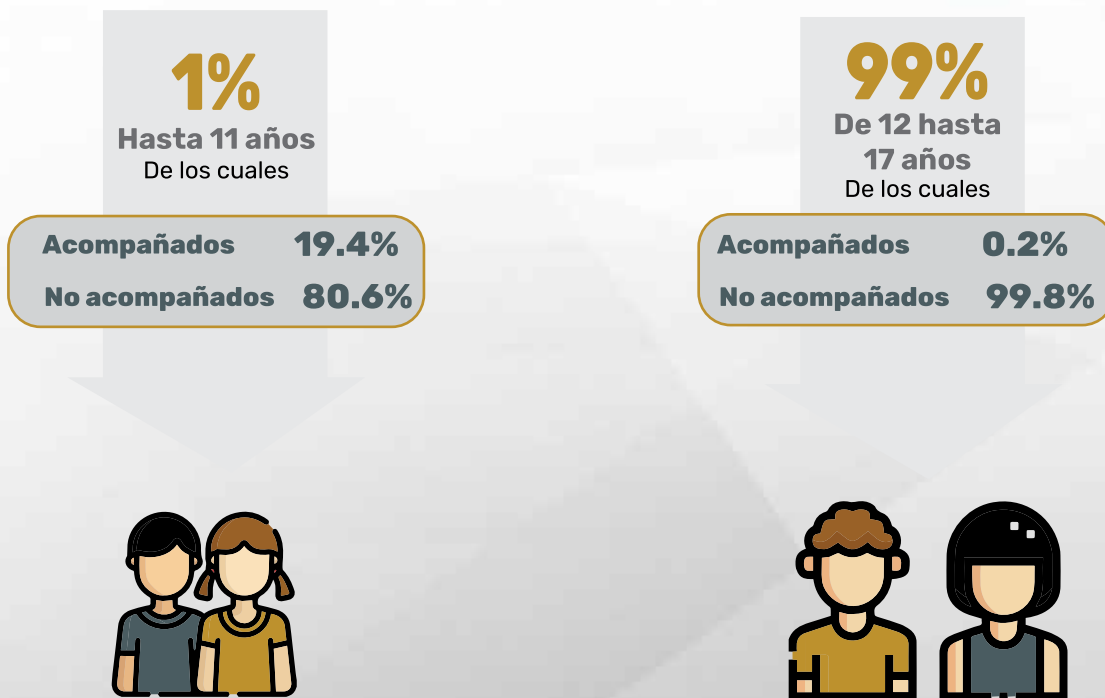

Nota: Las cifras se refieren a eventos, debido a que una misma persona pudo haber entrado al país en más de una ocasión.
Fuente: Unidad de Política Migratoria, Registro e Identidad de Personas, SEGOB, con base en información registrada en los puntos oficiales de repatriación del INM.





SALUD



Proporción de la población afiliada según sexo e institución de afiliación y atención cuando presenta problemas de salud, en el municipio de Juárez, 2020

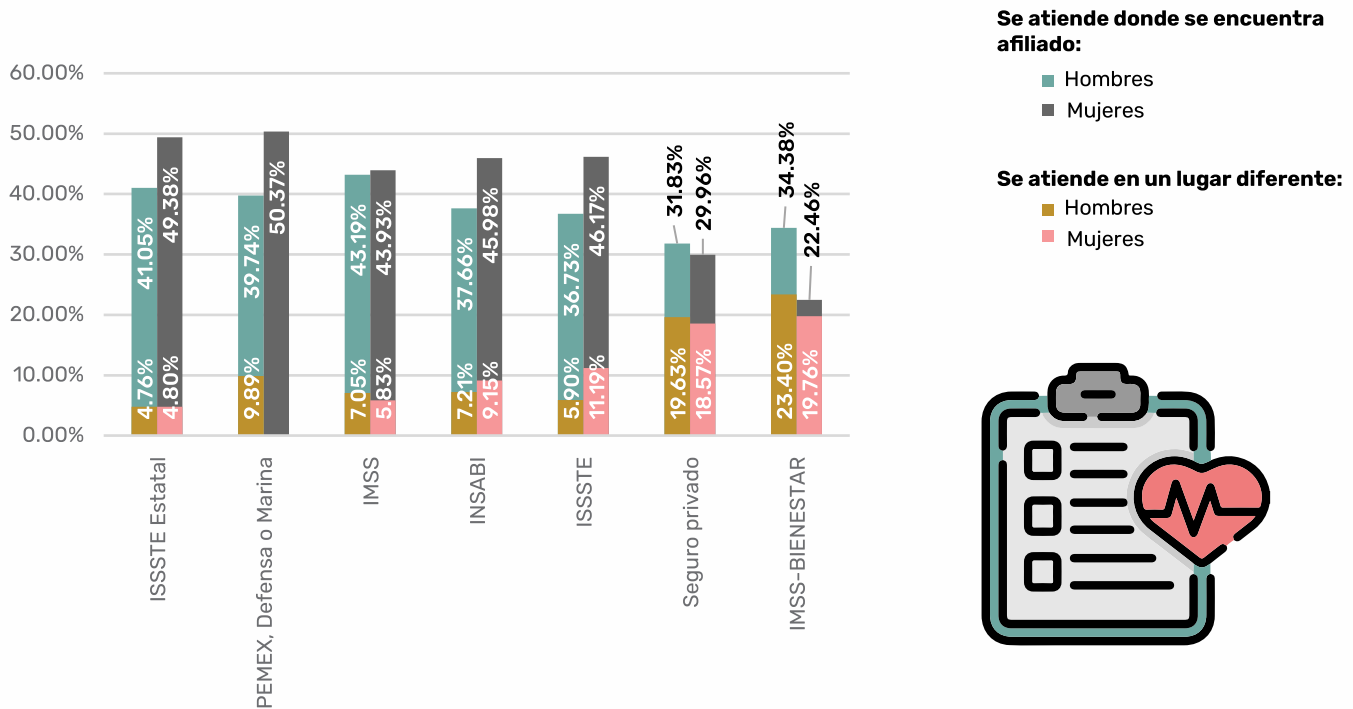

En 2020, el **81.06%** de la población tenía afiliación a algún servicio de salud, de la cual, el **50.59%** son **mujeres** y el **49.41%** son **hombres**, mientras que del **18.94%** no afiliada a algún servicio de salud, el **46.87%** son **mujeres** y el **53.13%** son **hombres**.

Distribución de la población afiliada por lugar donde se atiende cuando tiene problemas de salud en el municipio de Juárez, 2020



Distribución de la población no afiliada a algún servicio de salud de acuerdo al lugar donde se atiende cuando tiene problemas de salud en el municipio de Juárez, 2020



Fuente: Elaboración propia con base en los datos del Censo de Población y Vivienda 2020, INEGI.

Número de consultorios y camas censables registradas en las instituciones médicas del municipio de Juárez, 2021 - 2022

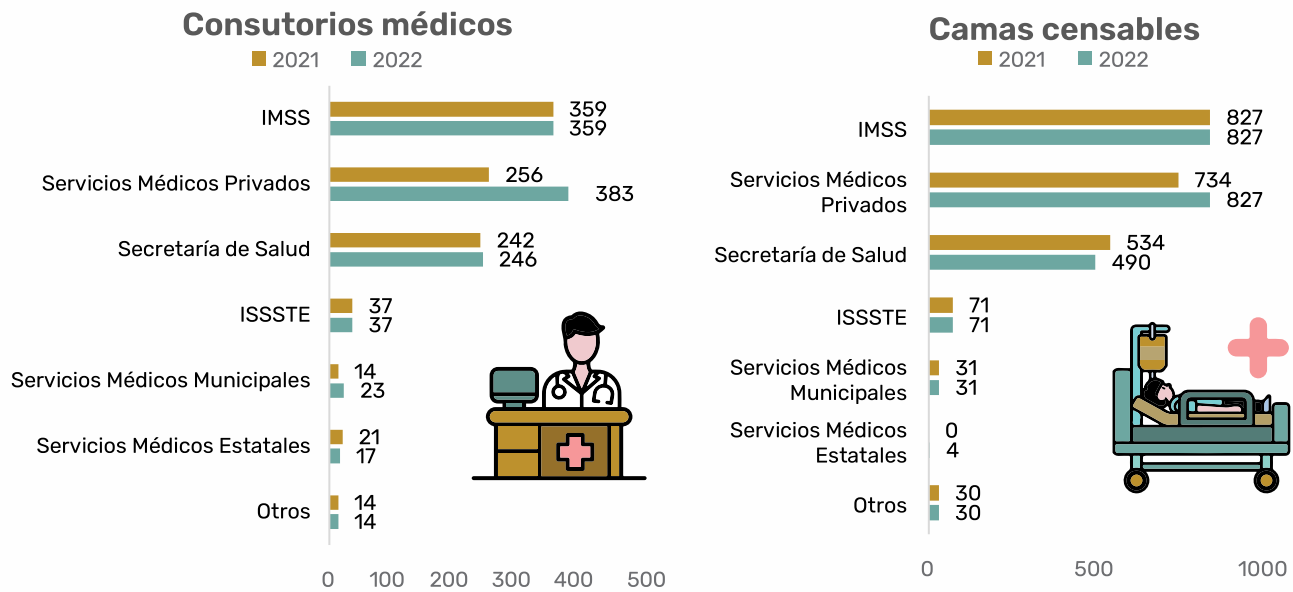

Recurso humano en el sector de salud pública por institución, en el municipio de Juárez, 2021

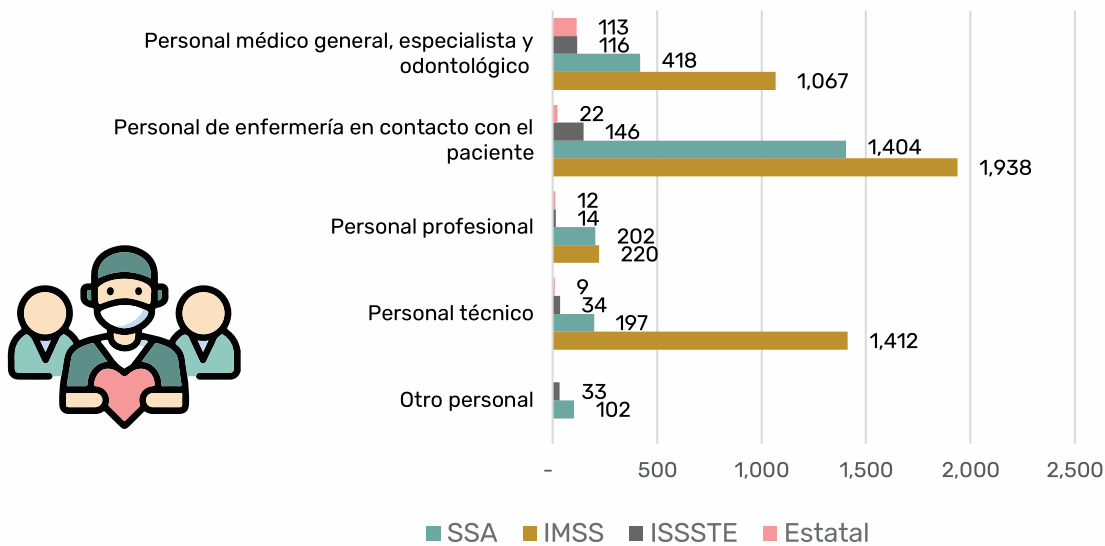

Equipamiento en salud del sector público por institución, en el municipio de Juárez, 2021

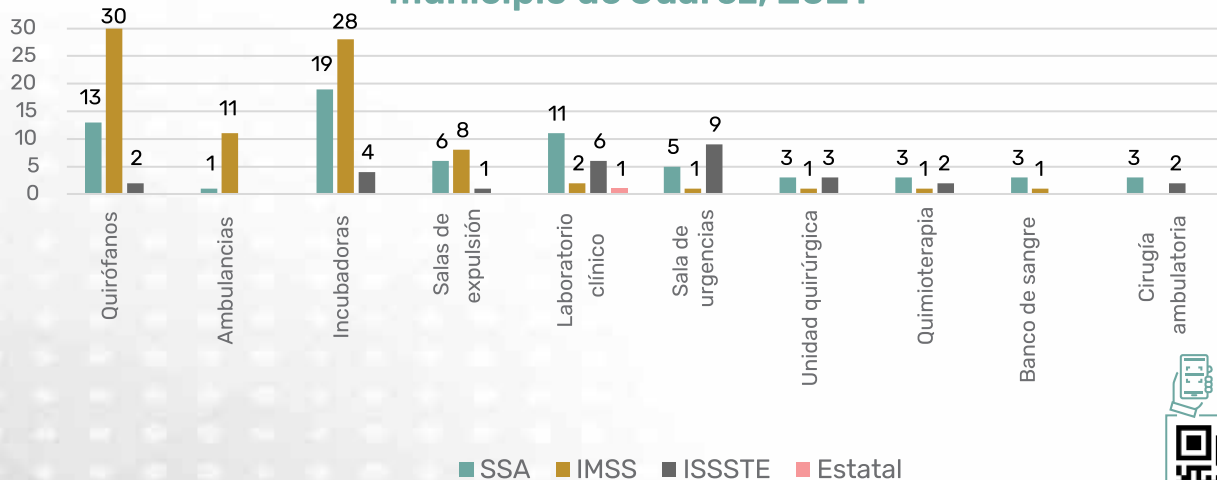

¿Quieres saber más?



Fuente: Elaboración propia con base en los datos de la Secretaría de salud, 2021 - 2022.

Población con discapacidad, con limitación en la actividad cotidiana, con algún problema o condición mental en el municipio de Juárez, 2020

En 2020, **229,392*** personas en el municipio tenía alguna discapacidad, limitación de la actividad cotidiana o algún problema o condición mental (**15.17%** de la población total)



De los cuales
46.54 % hombres
53.46% mujeres

El **81.92%** estaban afiliados a algún servicio de salud



Población con limitación
154,007

10.18% de la población total
46.15% hombres
53.85% mujeres



Población con discapacidad
64,510

4.27% de la población total
45.96% hombres
54.04% mujeres



Población con algún problema o condición mental
20,568

1.36% de la población total
55.81% hombres
44.19% mujeres

Proporción de la población con alguna discapacidad o limitación según actividad cotidiana que realiza en el municipio de Juárez, 2020**

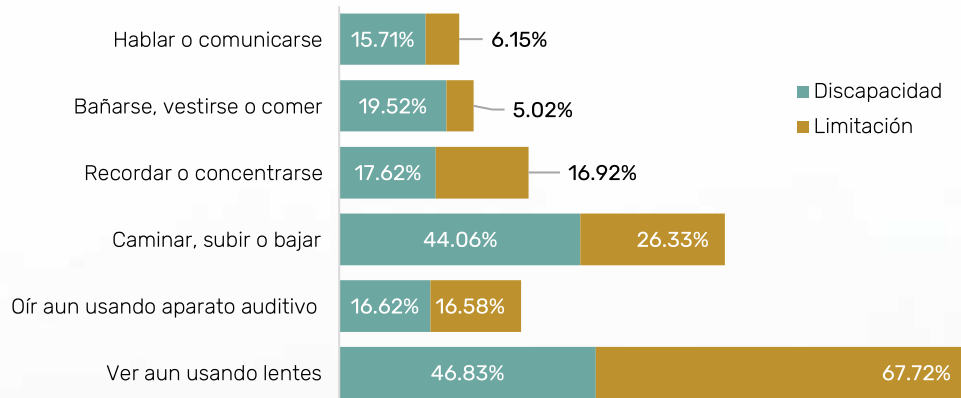

Población con discapacidad



*La suma de la población con discapacidad, limitación y con algún problema o condición mental es mayor a la población total en dicha situación, por aquellas personas que tienen más de una discapacidad o limitación.

** La suma de las actividades cotidianas puede ser mayor al total por aquellas personas que tienen más de una discapacidad o limitación. Nota: población con discapacidad declaró tener mucha dificultad para realizar actividades cotidianas o no puede hacerlas. La población con limitaciones declaró tener poca dificultad para realizar actividades cotidianas.

Fuente: Elaboración propia con datos del Censo de Población y Vivienda 2020, INEGI.

Defunciones en el municipio de Juárez, 2022



Defunciones en el municipio de Juárez, 2013-2022

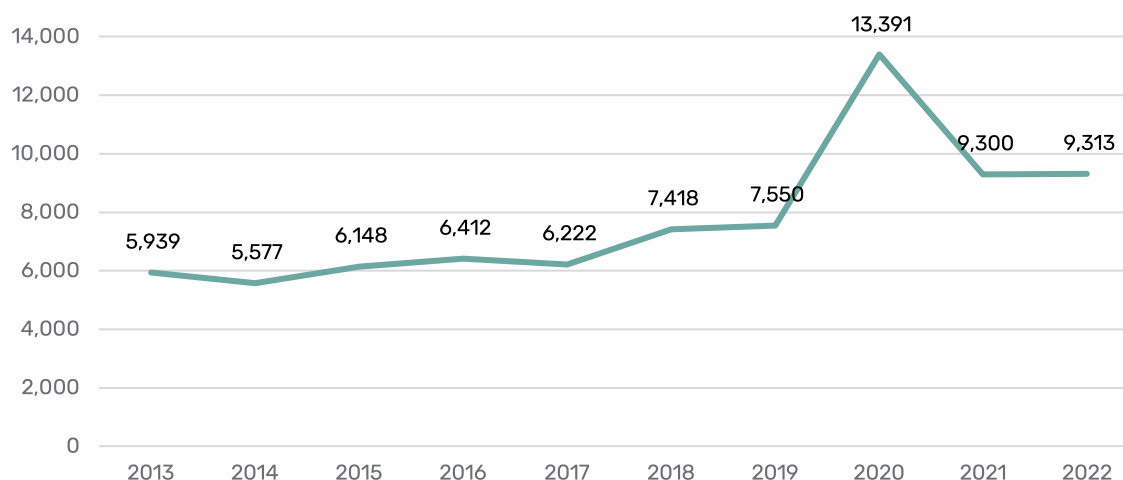

Principales causas de fallecimiento en el municipio de Juárez, 2022

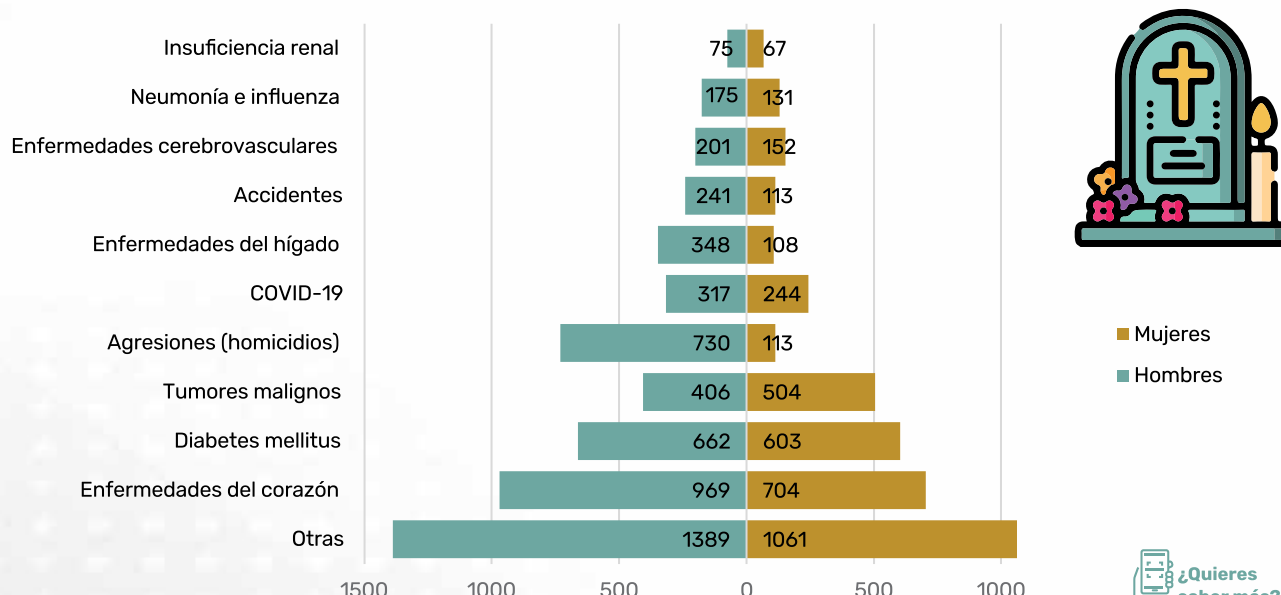

En 2022, la principal causa de muerte en **hombres** y **mujeres** son las **enfermedades del corazón**, seguida de la **diabetes mellitus**.

¿Quieres saber más?



*Esta cantidad no coincide con la publicada por el Registro Civil que se presenta en la pagina 33 de este documento, debido a que son fuentes diferentes.
Nota: Datos preliminares al 16 de diciembre de 2022.
Fuente: Elaboración propia con datos de la Secretaría de Salud de Chihuahua, 2013-2022.

Distribución de las defunciones por grupos de edad en el municipio de Juárez, 2022

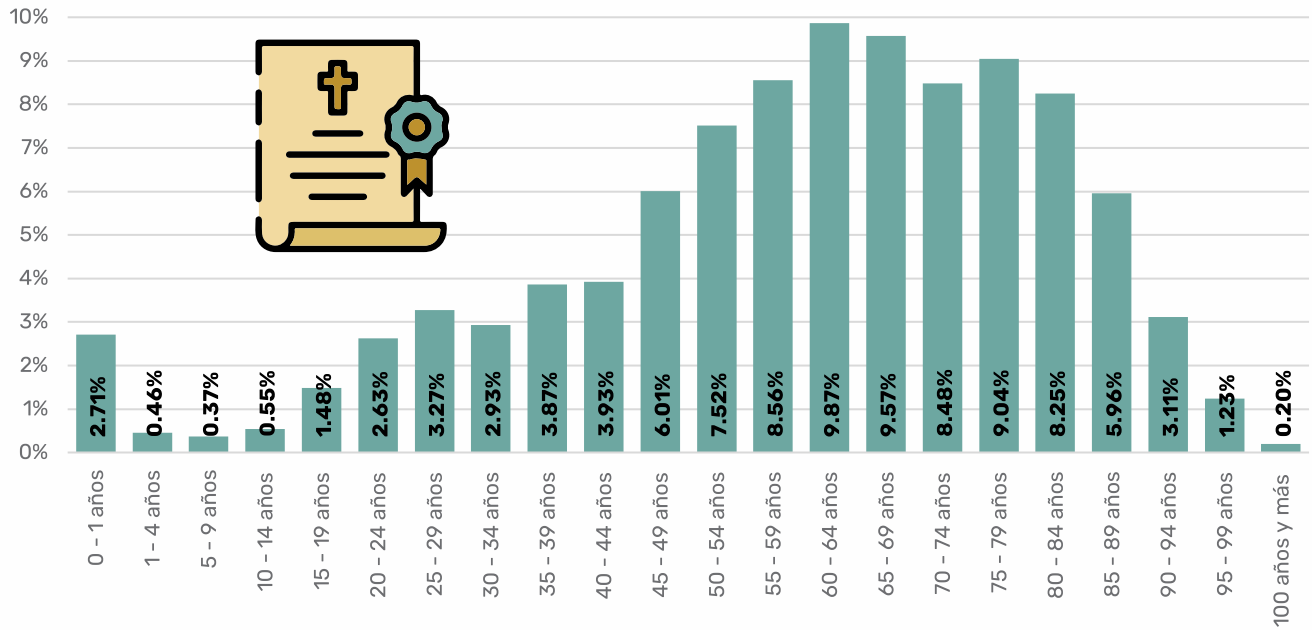

Pirámide de defunciones por grupos de edad y sexo en el municipio de Juárez, 2022

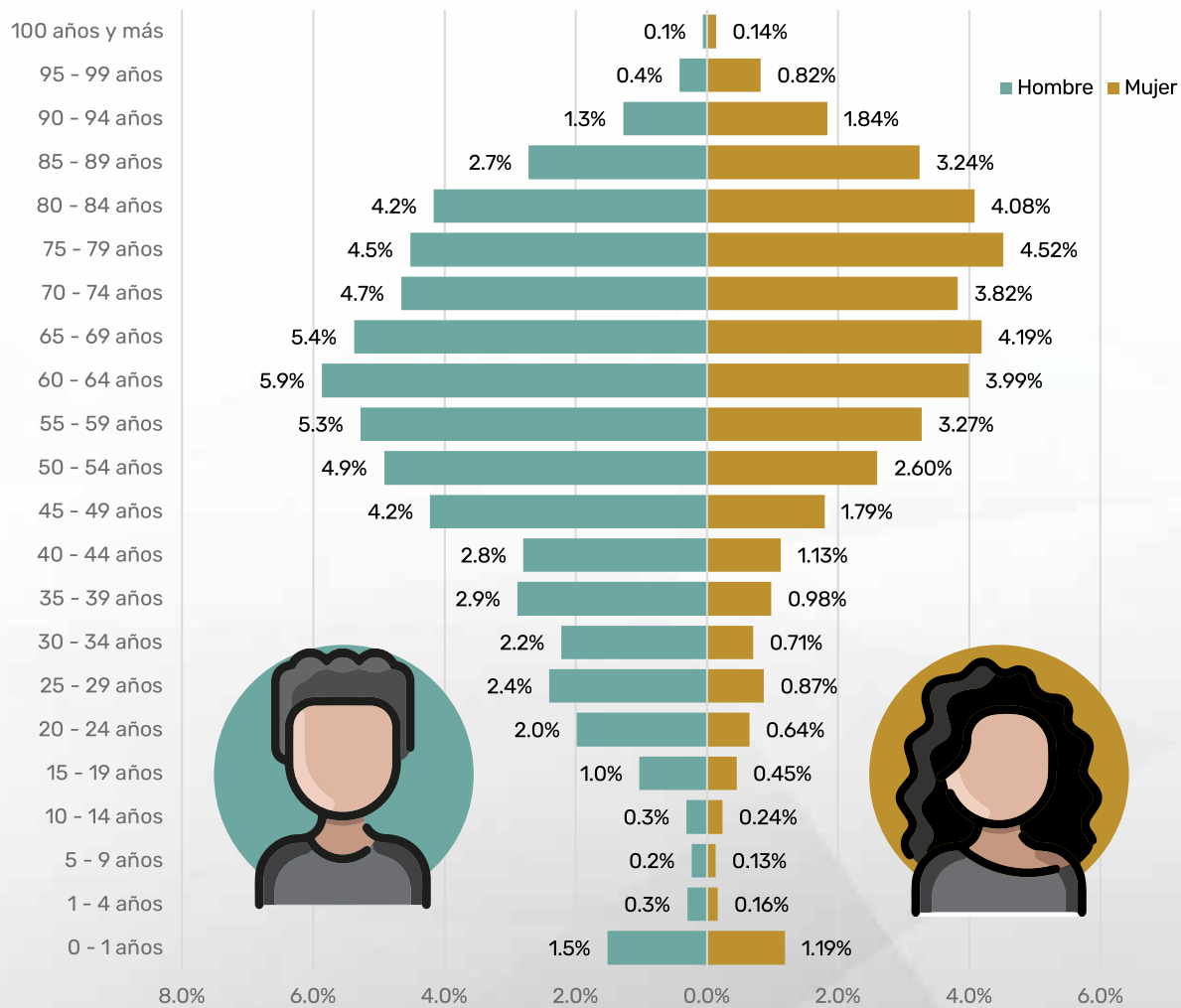

Nota: Datos preliminares al 16 de diciembre de 2022.
Fuente: Elaboración propia con datos de la Secretaría de Salud de Chihuahua, 2022.

Principales causas de muerte por grupo de edad y sexo en el municipio de Juárez, 2022

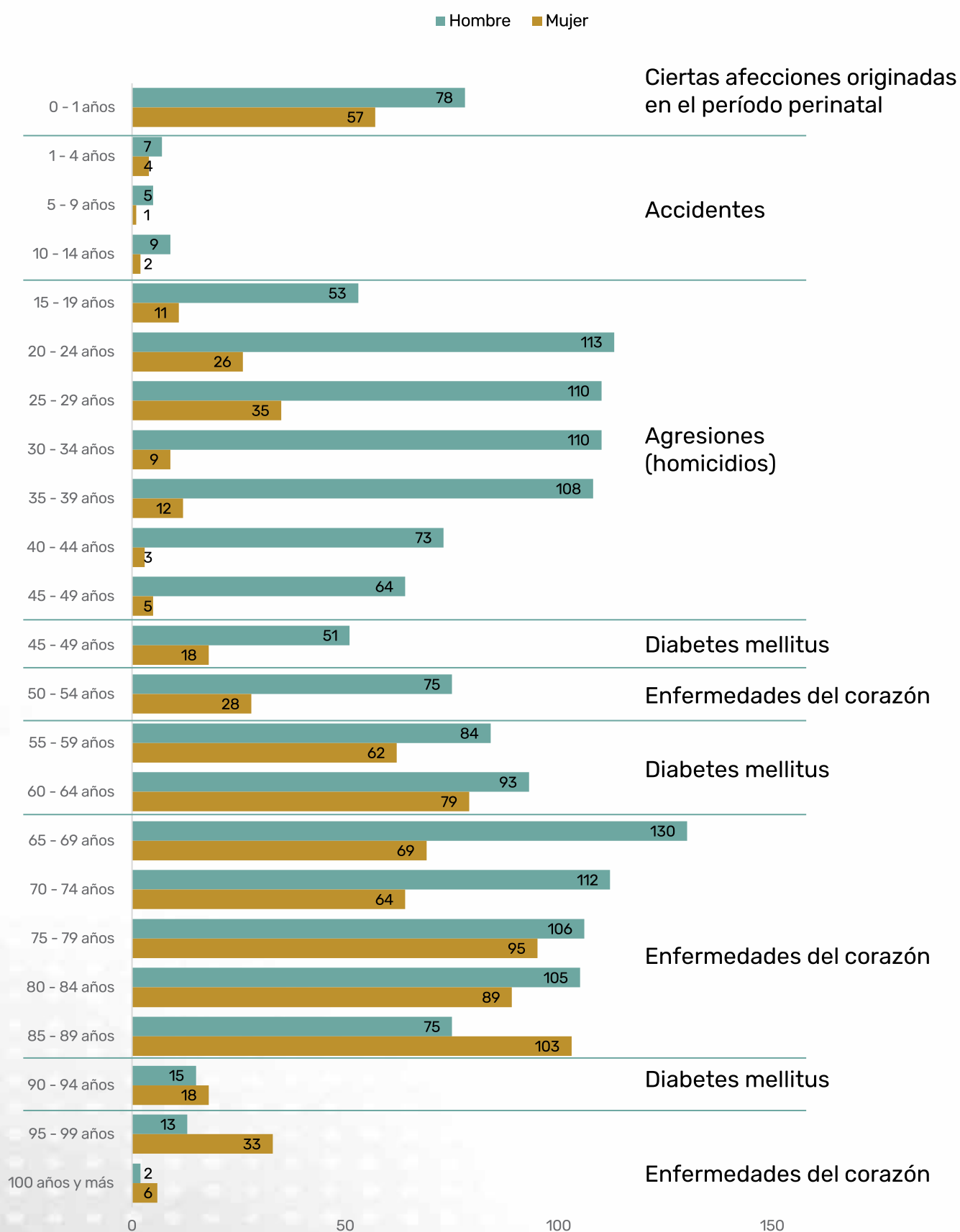

Nota: Datos preliminares al 16 de diciembre de 2022.
Fuente: Elaboración propia con datos de la Secretaría de Salud de Chihuahua, 2022.

Egresos hospitalarios en el municipio de Juárez, 2022

Mujeres
10,368
60.06%



Hombres
6,879
39.84%



No especificado
17
0.10%



Distribución de egresos hospitalarios por grupos de edad en el municipio de Juárez, 2022

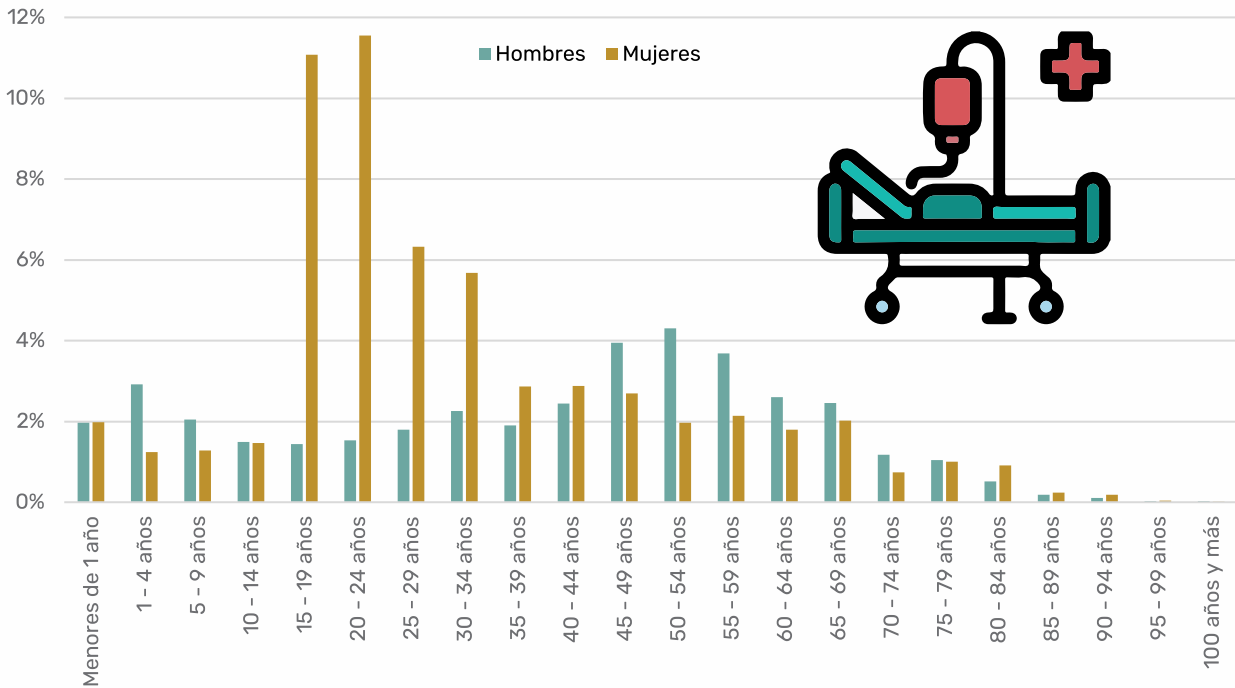

Principales causas (afecciones) de egresos hospitalarios en el municipio de Juárez, 2022

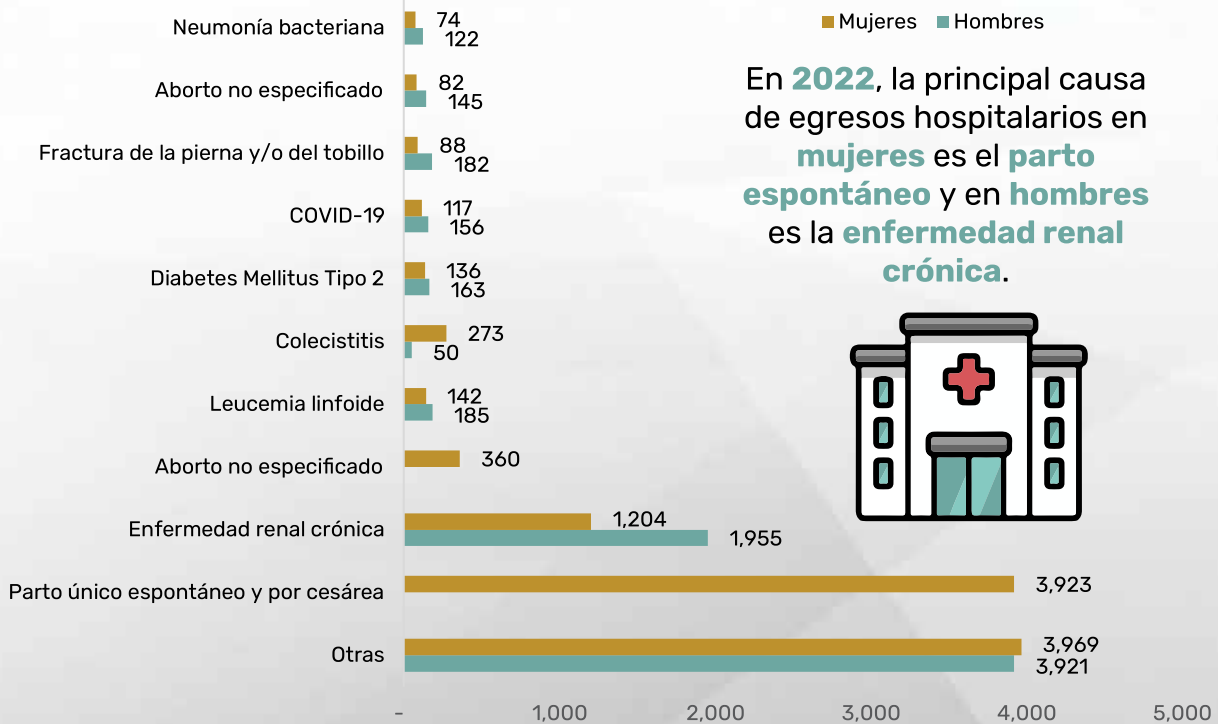

En **2022**, la principal causa de egresos hospitalarios en **mujeres** es el **parto espontáneo** y en **hombres** es la **enfermedad renal crónica**.

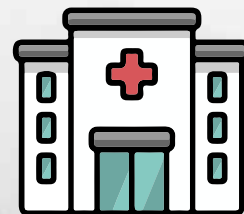

Nota: Datos preliminares al 16 de diciembre de 2022. Egreso hospitalario se refiere al paciente que se da de alta y sale de un servicio de hospitalización, lo que implica desocupar una cama censable.
Fuente: Elaboración propia con datos de la Secretaría de Salud de Chihuahua, 2022.

Sistema para el Desarrollo Integral de la Familia (DIF) del municipio de Juárez



Aparatos funcionales entregados a personas con discapacidad, 2017 - 2022

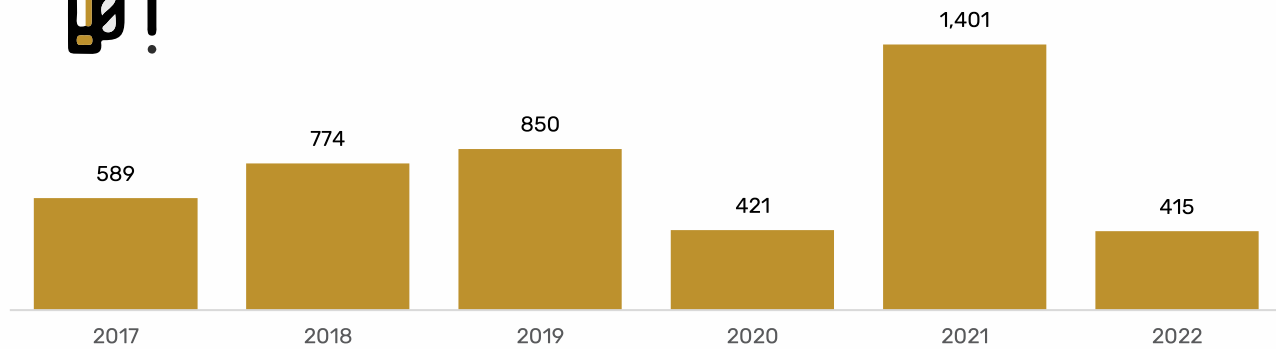

Aparatos y apoyo funcional entregados a personas con discapacidad según tipo y sexo, 2022

	Andador	Aparato auditivo	Apoyo alimentario	Bastón	Muletas	Pañales	Silla de ruedas
Hombre	19	26	0	48	1	1	73
Mujer	57	20	1	85	0	1	83

Aparatos funcionales entregados a personas con discapacidad, por grupos quinquenales de edad y sexo, 2022

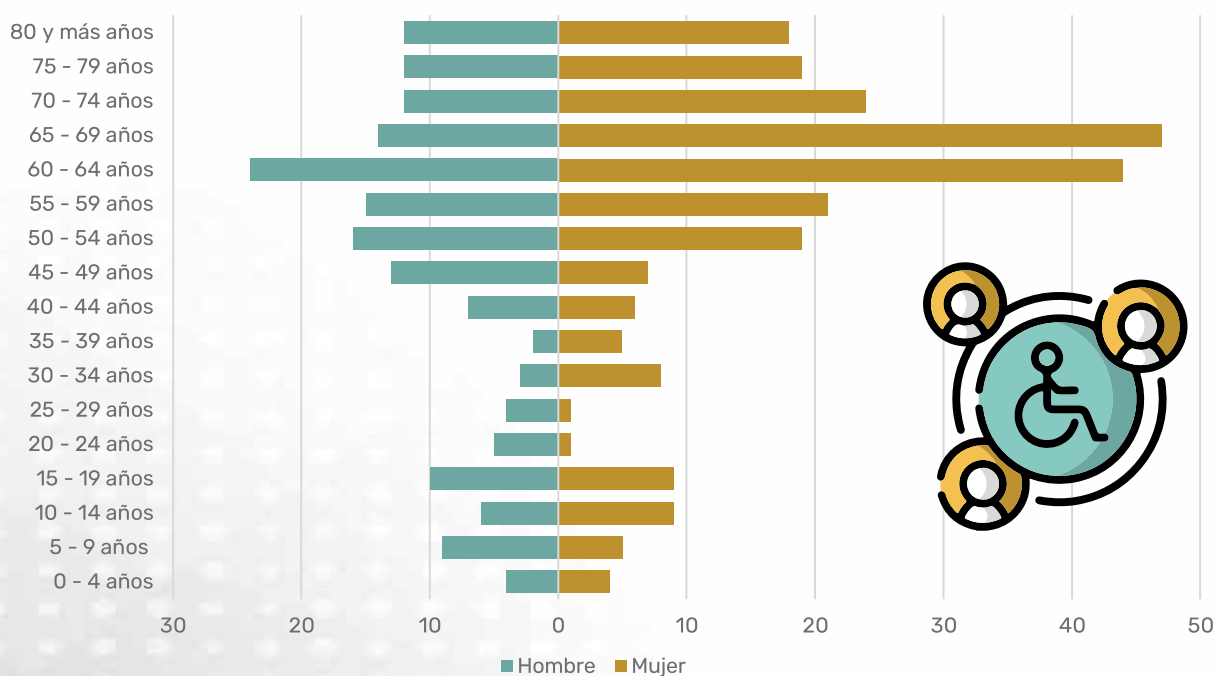

Nota: Los aparatos funcionales incluyen: andador, aparato auditivo, apoyo alimentario, bastón, muletas, pañales, silla de ruedas.
Fuente: Elaboración propia con base en datos del Sistema del Desarrollo Integral de la Familia Municipal.

Número de personas atendidas en el DIF por problemas psicológicos según sexo, 2017 - 2022

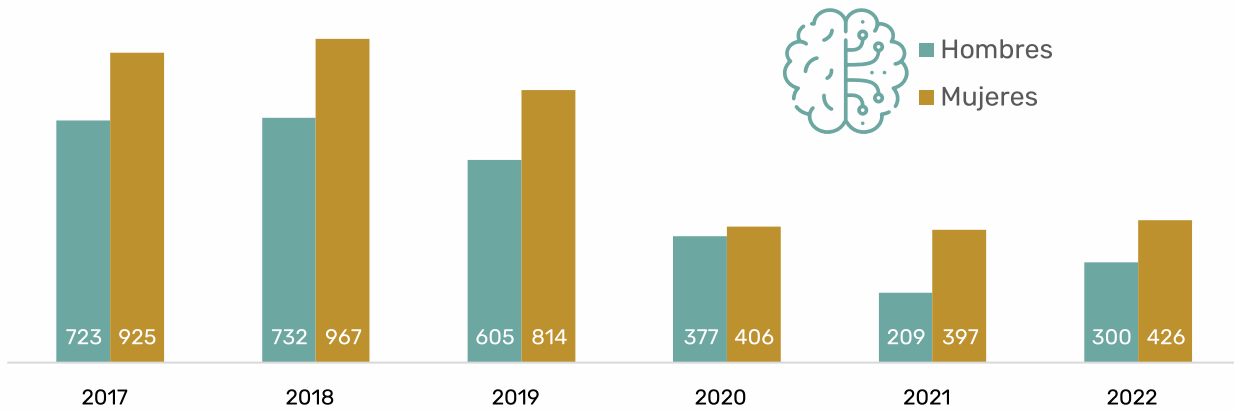

Número de personas en el Albergue Granja Hogar del DIF por tipo de servicio y sexo, 2022

	Alojamiento, atención médica, psicológica, alimentación, educación, vestido	Discapacidad
Hombre	74	3
Mujer	43	0

Servicios de Unidades Básicas de Rehabilitación (UBR), por tipo y sexo, 2022

Terapia	Hombre	Mujer
Auditiva	0	1
Física	104	106
Física y Lenguaje	7	8
Intelectual	0	1
Lenguaje	109	50
Motora	1	0
Motora y lenguaje	0	1

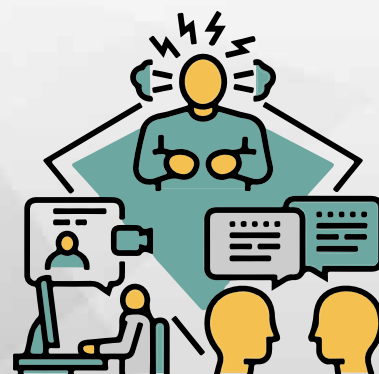

Fuente: Elaboración propia con base en datos del Sistema del Desarrollo Integral de la Familia Municipal.

Atenciones brindadas por el DIF según principales colonias en Ciudad Juárez, 2022

Total de atenciones brindadas
1,529

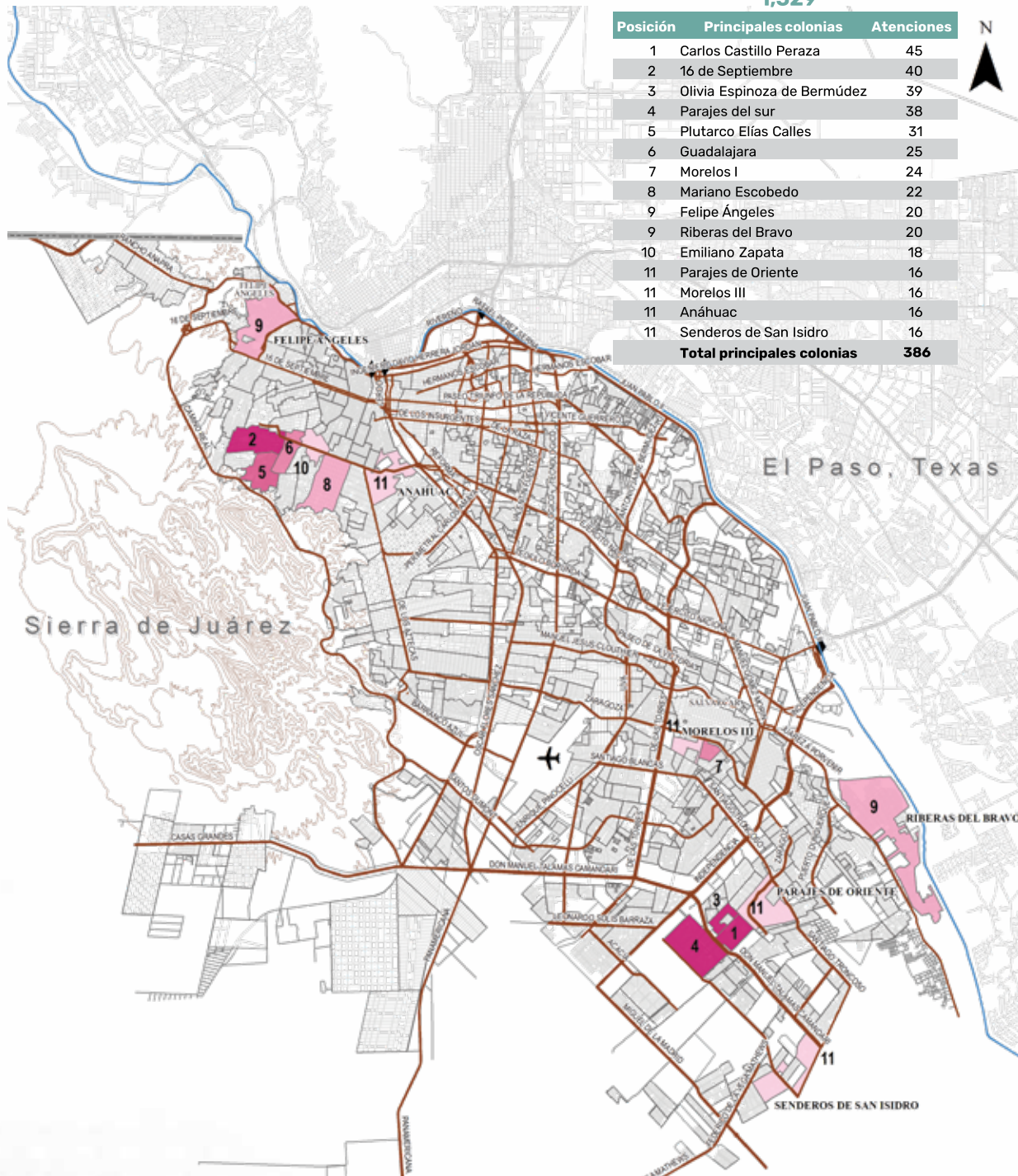

Posición	Principales colonias	Atenciones
1	Carlos Castillo Peraza	45
2	16 de Septiembre	40
3	Olivia Espinoza de Bermúdez	39
4	Parajes del sur	38
5	Plutarco Elías Calles	31
6	Guadalajara	25
7	Morelos I	24
8	Mariano Escobedo	22
9	Felipe Ángeles	20
9	Riberas del Bravo	20
10	Emiliano Zapata	18
11	Parajes de Oriente	16
11	Morelos III	16
11	Anáhuac	16
11	Senderos de San Isidro	16
Total principales colonias		386

Simbología

Atenciones brindadas por el DIF Municipal

- 16 - 18
- 19 - 22
- 23 - 25
- 26 - 31
- 32 - 45
- Otras colonias

- ◆ Cruces internacionales
- ✈ Aeropuerto
- Río Bravo
- Límite internacional
- Vialidades principales
- Red vial
- Sierra de Juárez

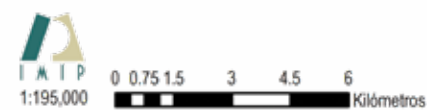

Nota: Las atenciones corresponden a entrega de aparatos funcionales, despensas, terapias psicológicas y de rehabilitación.
Fuente: Elaboración propia con datos del DIF, 2022 y mapa base del IMIP.

Densidad de establecimientos de servicios de salud en Ciudad Juárez, 2022

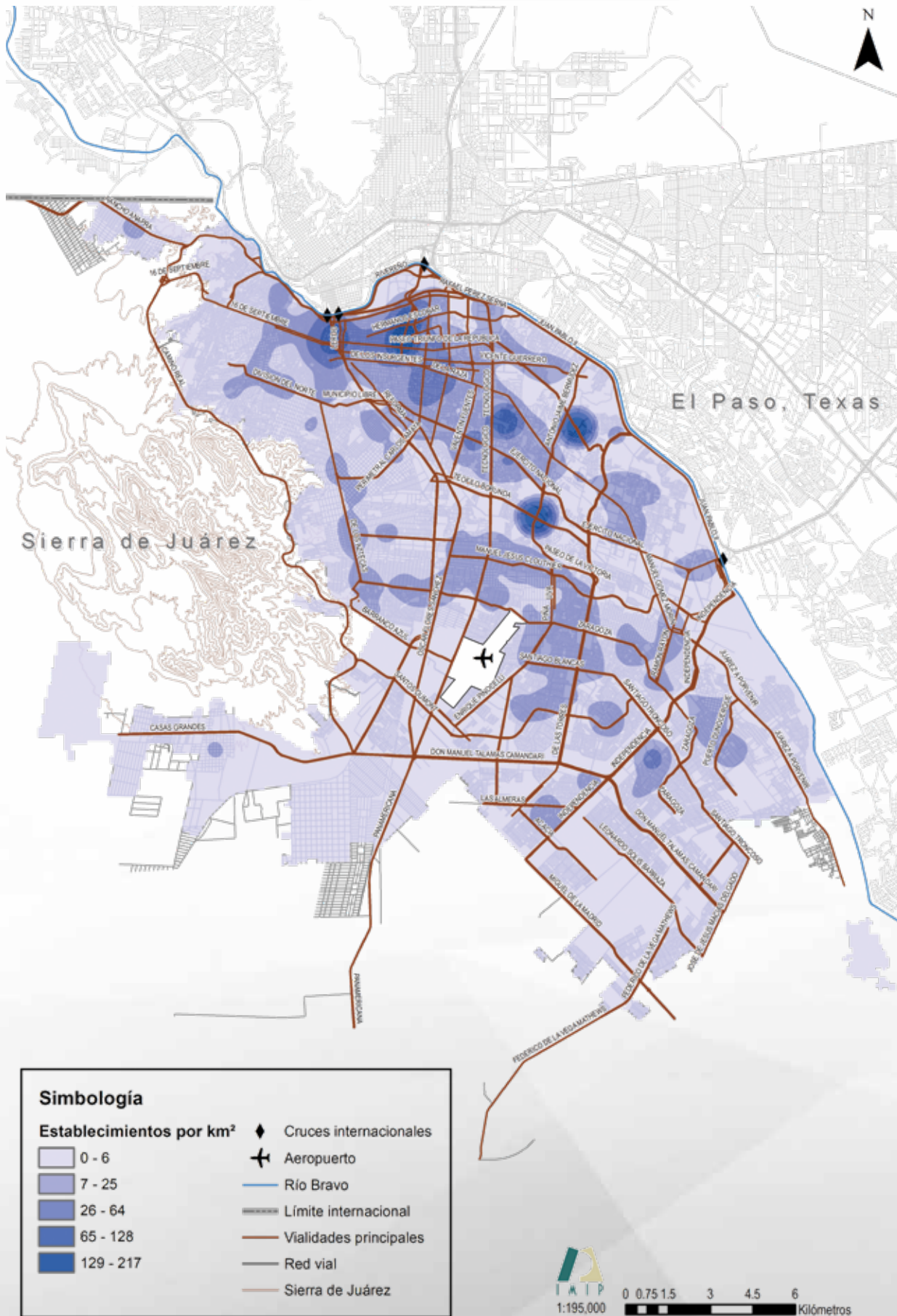

Nota: Comprende servicios públicos y privados (Entre otros puede incluir, hospitales, consultorios y laboratorios).
Fuente: Elaboración propia con datos del Directorio Estadístico Nacional de Unidades Económicas, INEGI, y mapa base del IMIP.

De marzo* de 2020 al 31 de enero de 2023 se registraron:

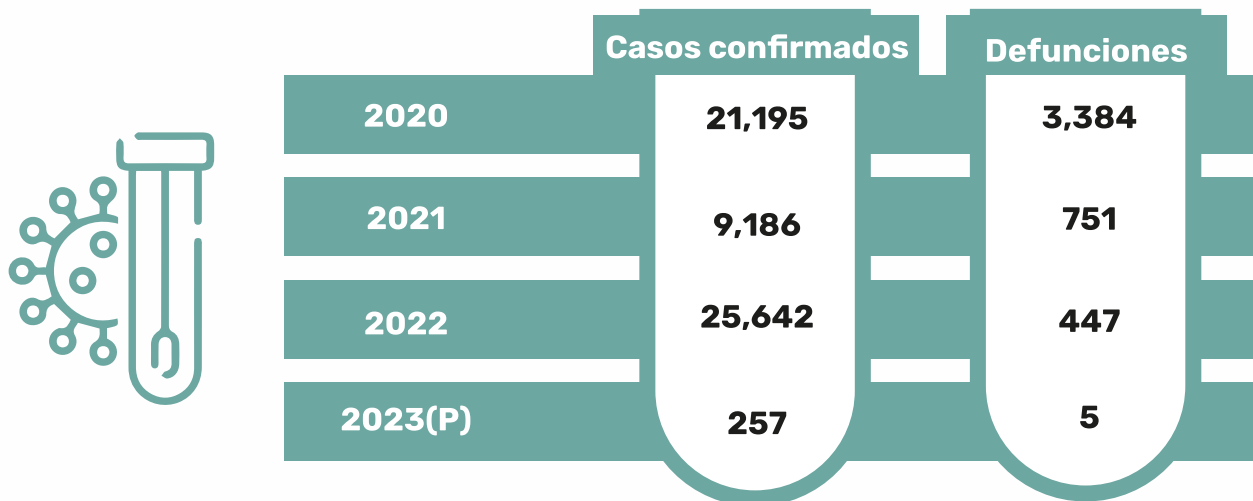
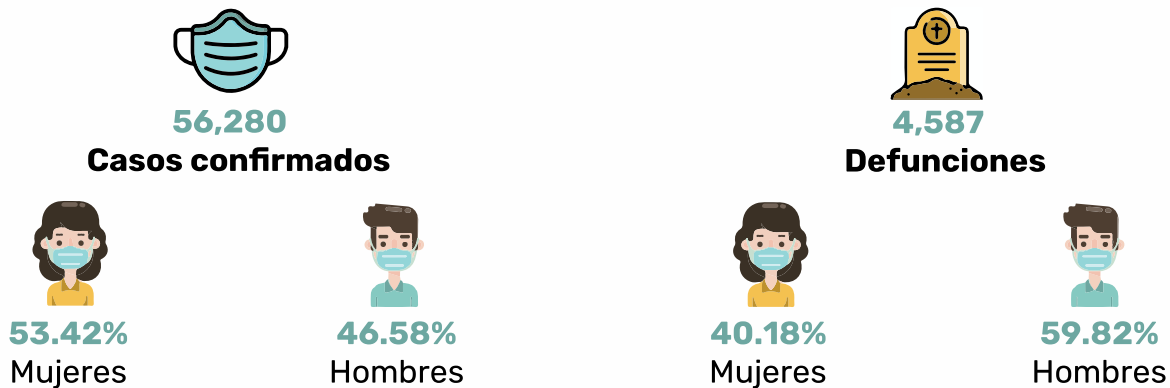

Casos acumulados de acuerdo al diagnóstico de COVID - 19 y tasa de letalidad en el municipio de Juárez, 2020 - 2023*

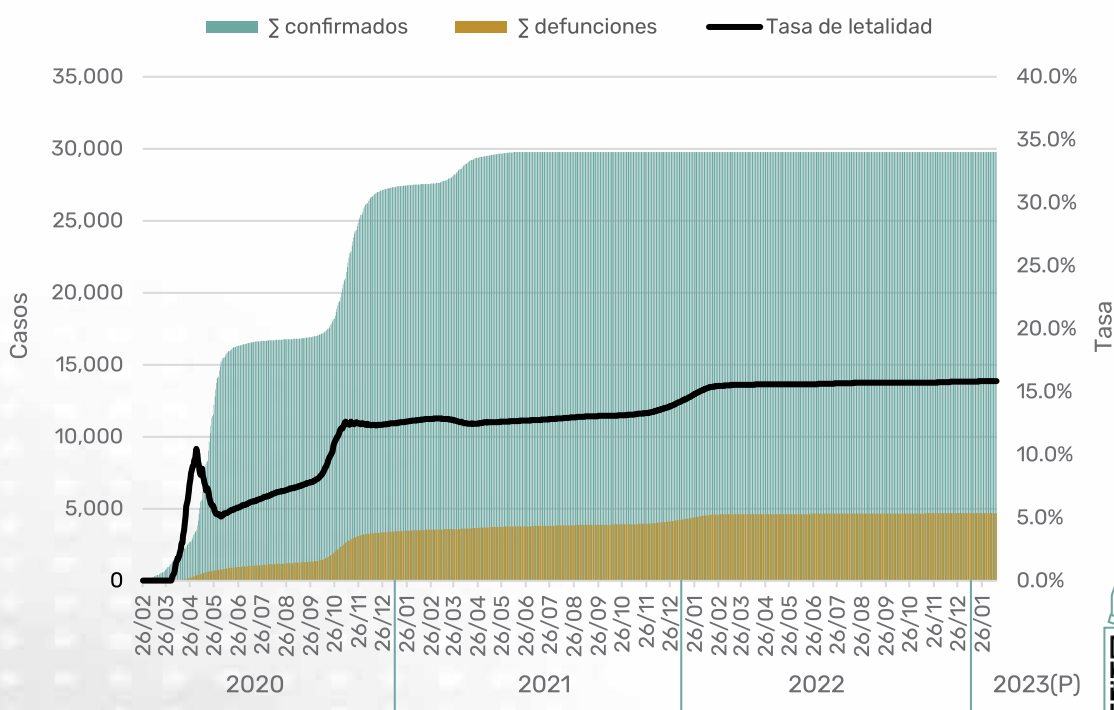

* Datos del 1 de marzo de 2020 al 31 de enero de 2023. Consultado el 13 de febrero 2023.
(P) Preliminar.
Fuente: Elaboración propia con información de la Secretaría de Salud Federal, Dirección de Epidemiología.

Casos mensuales confirmados y defunciones de acuerdo al diagnóstico del COVID - 19, municipio de Juárez, 2020 - 2023*

Confirmados

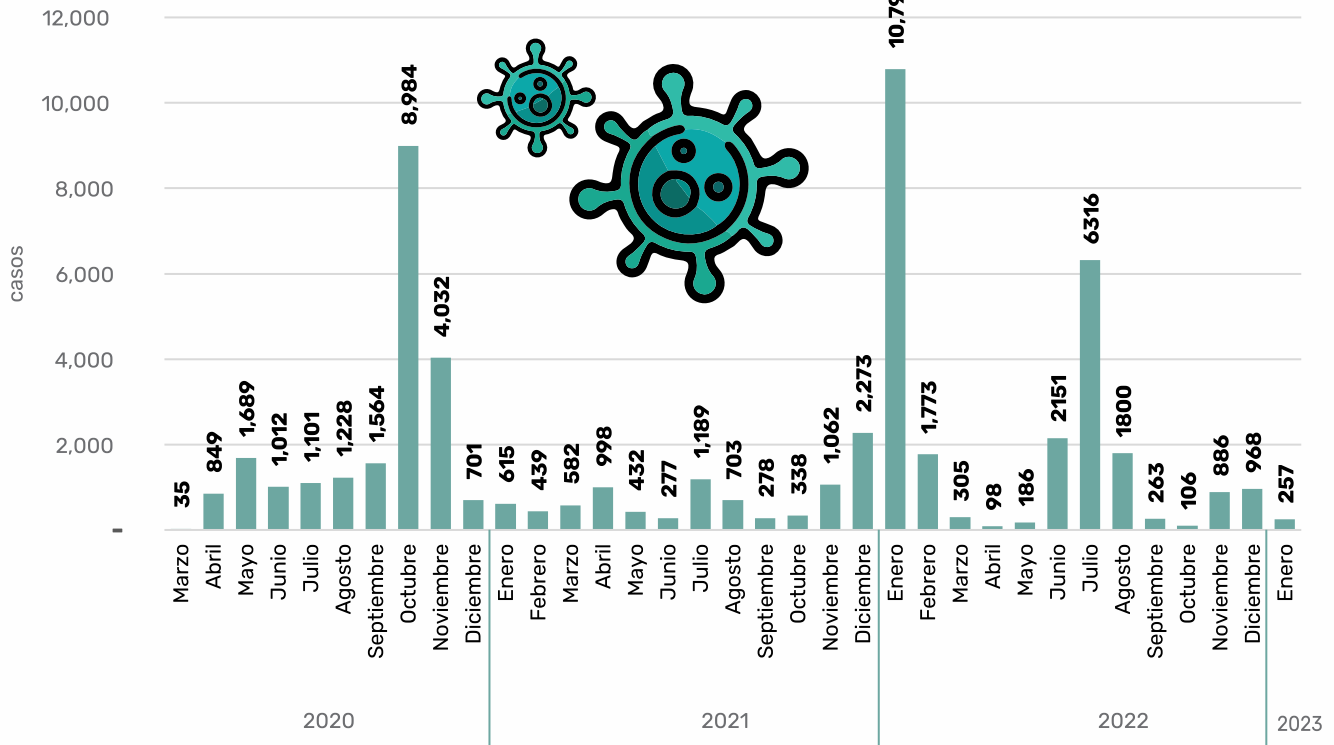

Defunciones

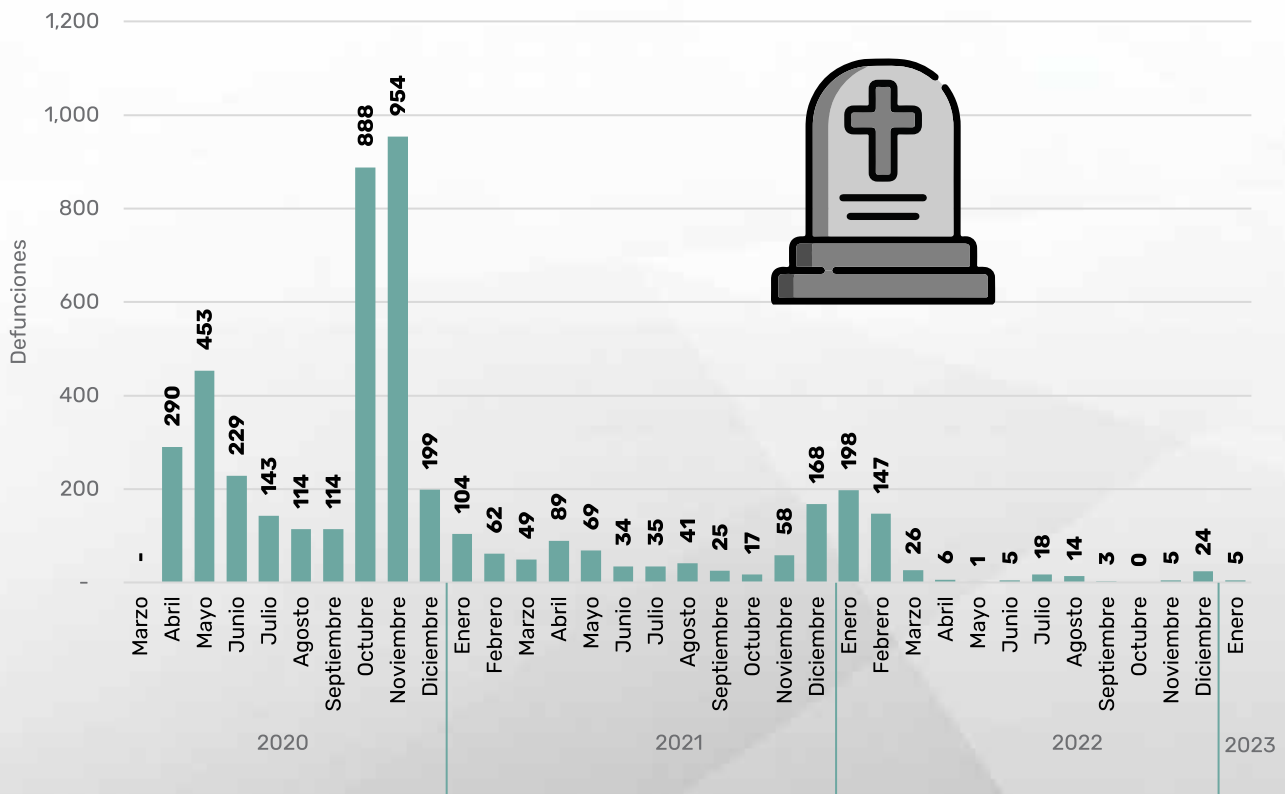

* Datos del 1 de marzo de 2020 al 31 de enero de 2023. Consultado el 13 de febrero 2023.
Fuente: Elaboración propia con información de la Secretaría de Salud Federal, Dirección de Epidemiología.

Distribución porcentual de casos confirmados, defunciones y tasa de letalidad por sexo y grupos quinquenales de edad en el municipio de Juárez, 2020 - 2023*

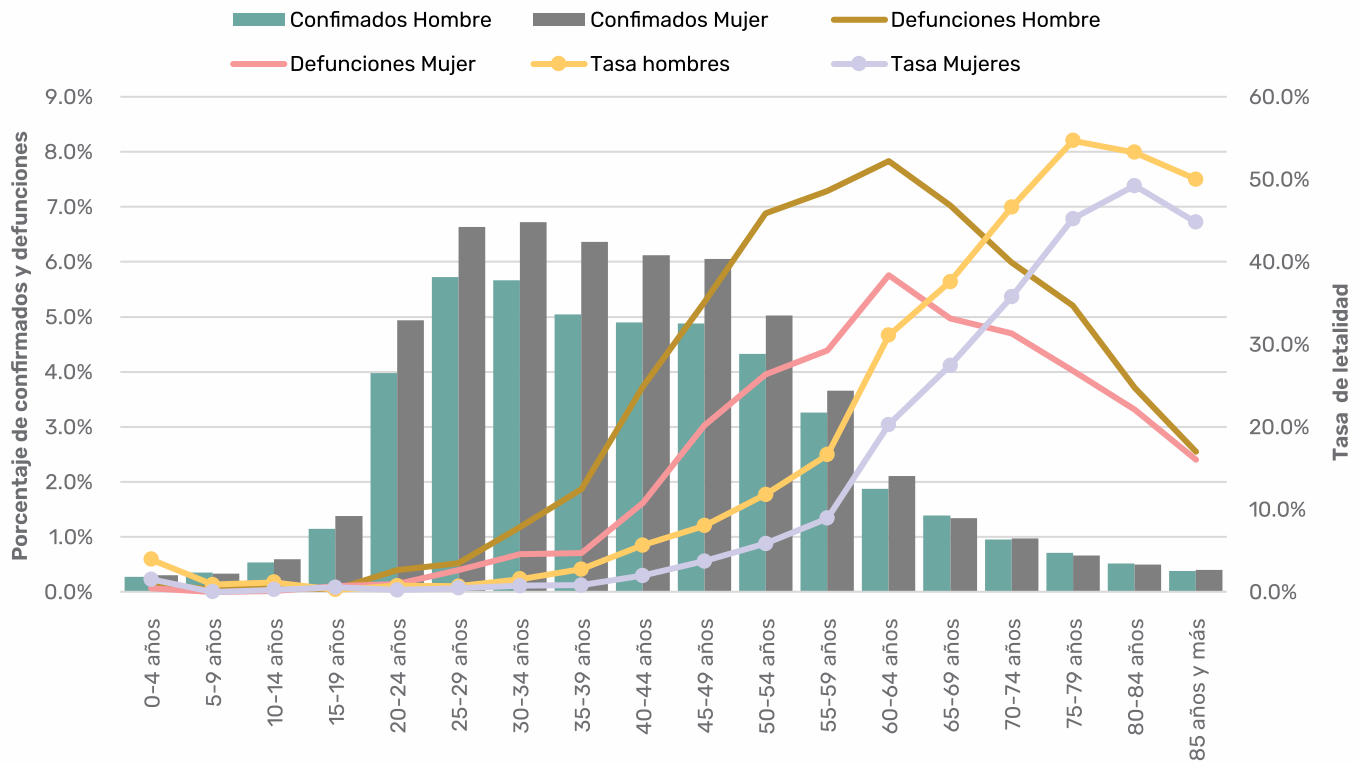

Evolución mensual de casos confirmados de COVID-19 por tipo de paciente en el municipio de Juárez, 2020 - 2023*

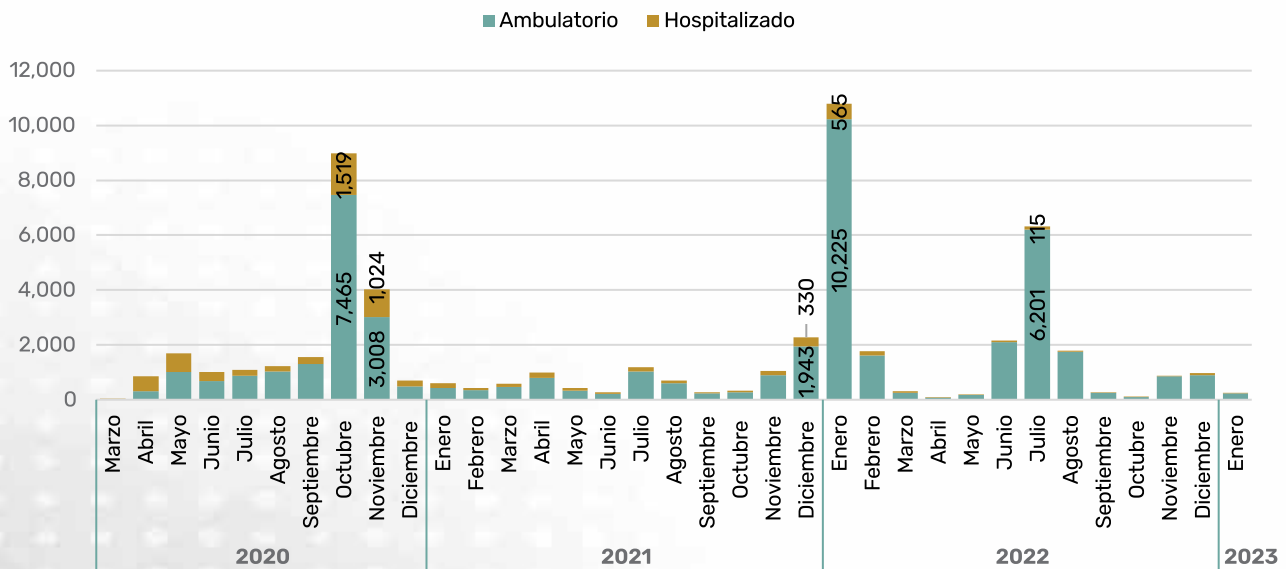

* Datos del 1 de marzo de 2020 al 31 de enero de 2023. Consultado el 13 de febrero 2023.
Fuente: Elaboración propia con información de la Secretaría de Salud Federal, Dirección de Epidemiología.

Distribución porcentual de casos confirmados, defunciones y tasa de letalidad por sexo y grupos quinquenales de edad en el municipio de Juárez, 2020 - 2023*

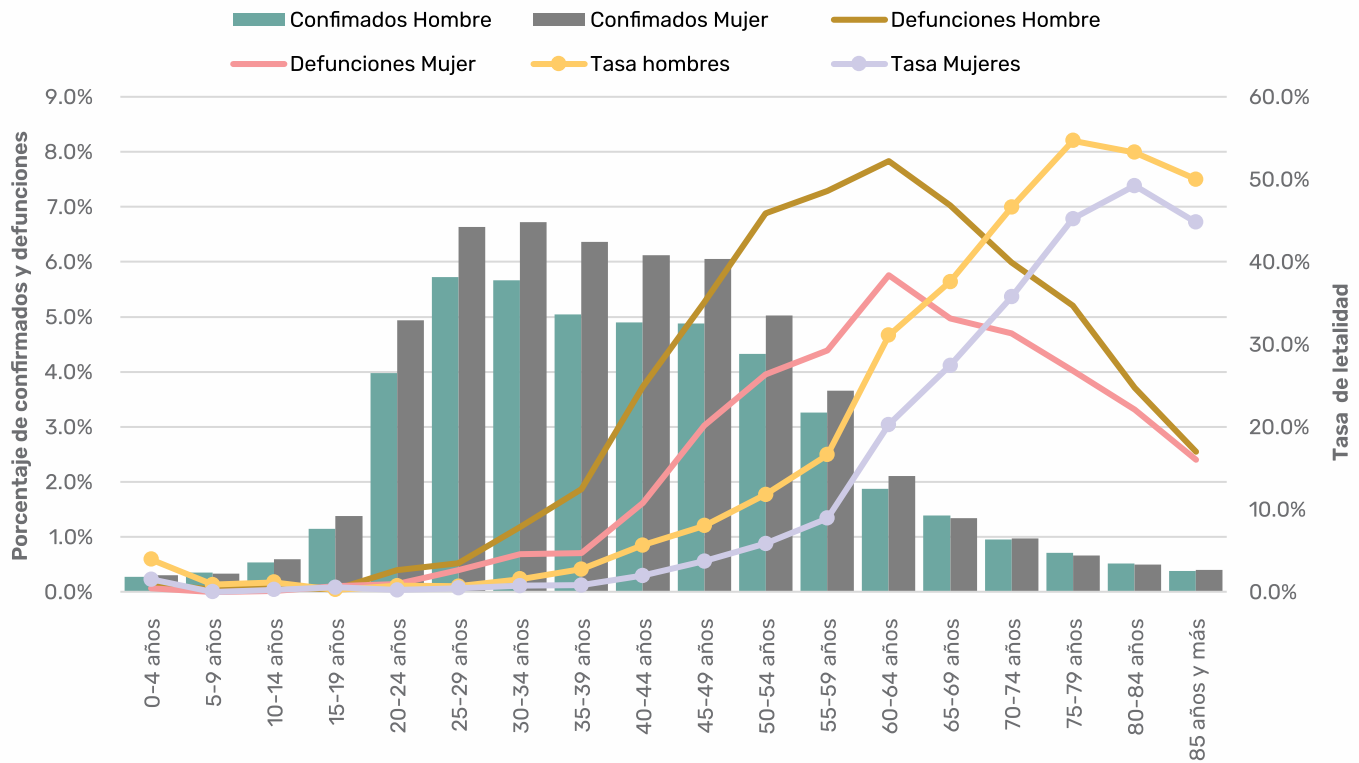

Evolución mensual de casos confirmados de COVID-19 por tipo de paciente en el municipio de Juárez, 2020 - 2023*

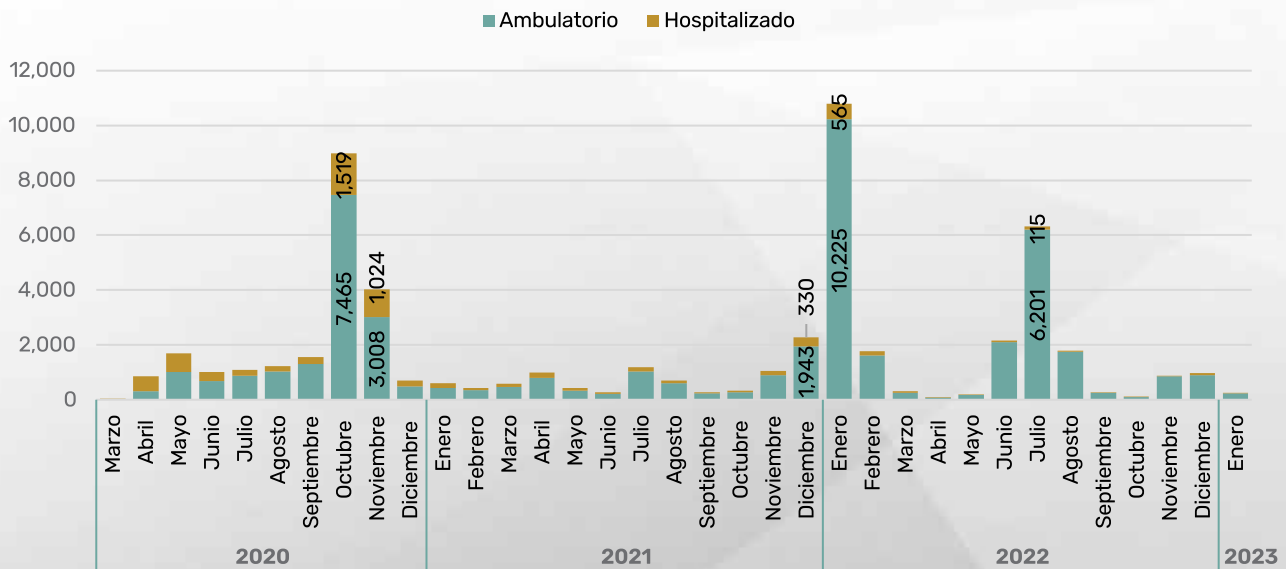

*Datos del 1 de marzo de 2020 al 31 de enero de 2023. Consultado el 13 de febrero 2023.
Fuente: Elaboración propia con información de la Secretaría de Salud Federal, Dirección de Epidemiología.

Porcentaje de pacientes confirmados y defunciones por COVID -19 según comorbilidades* presentes, en el municipio de Juárez, 2020 - 2023**

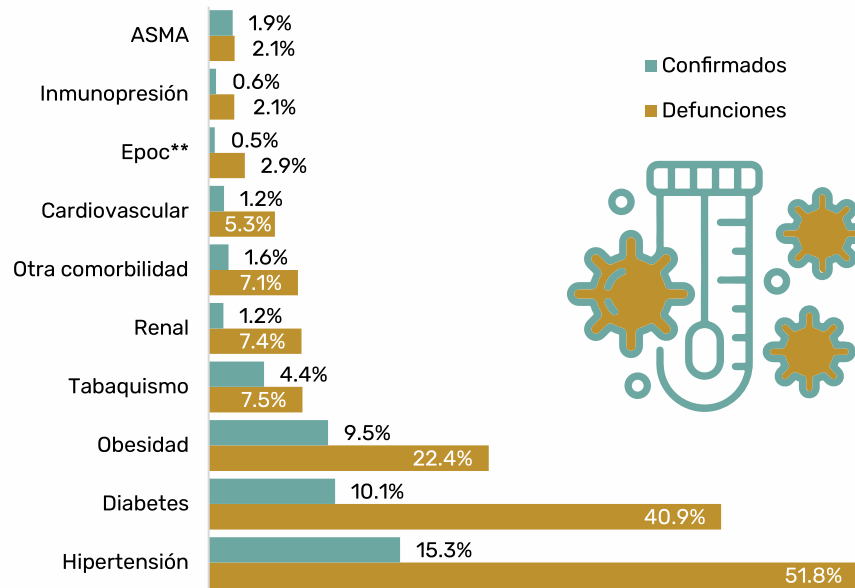

En el **65.21%** de las defunciones registradas de **2020 a 2021** se diagnosticó **neumonía** en el paciente como comorbilidad, mientras que en las registradas de **2022 a 2023**, se diagnosticó dicha comorbilidad en el **49.56%** de las defunciones.



El **29.15%** de las defunciones del periodo requirieron intubación

De **2020 a 2021** se registraron **232** pacientes embarazadas confirmadas con COVID -19 de las cuales fallecieron **4**. Por otra parte, en **2022 a 2023** se registraron **649** pacientes embarazadas confirmadas con COVID -19 de las cuales falleció **1**.

Pacientes confirmados y defunciones por COVID -19 en población indígena en el municipio de Juárez, 2020 - 2023

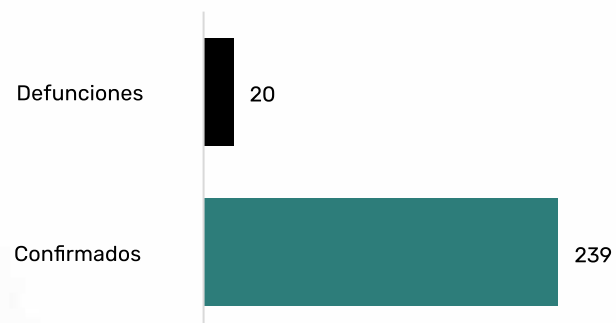

*La comorbilidad o morbilidad asociada se refiere a dos o más enfermedades que ocurren en la misma persona. Implica una interacción entre las dos enfermedades que puede empeorar la evolución de ambas.

** Epoc: enfermedad pulmonar obstructiva crónica.

Fuente: Elaboración propia con información de la Secretaría de Salud Federal, Dirección de Epidemiología. Datos al 31 de enero del 2023. Consultado el 13 de febrero del 2023.

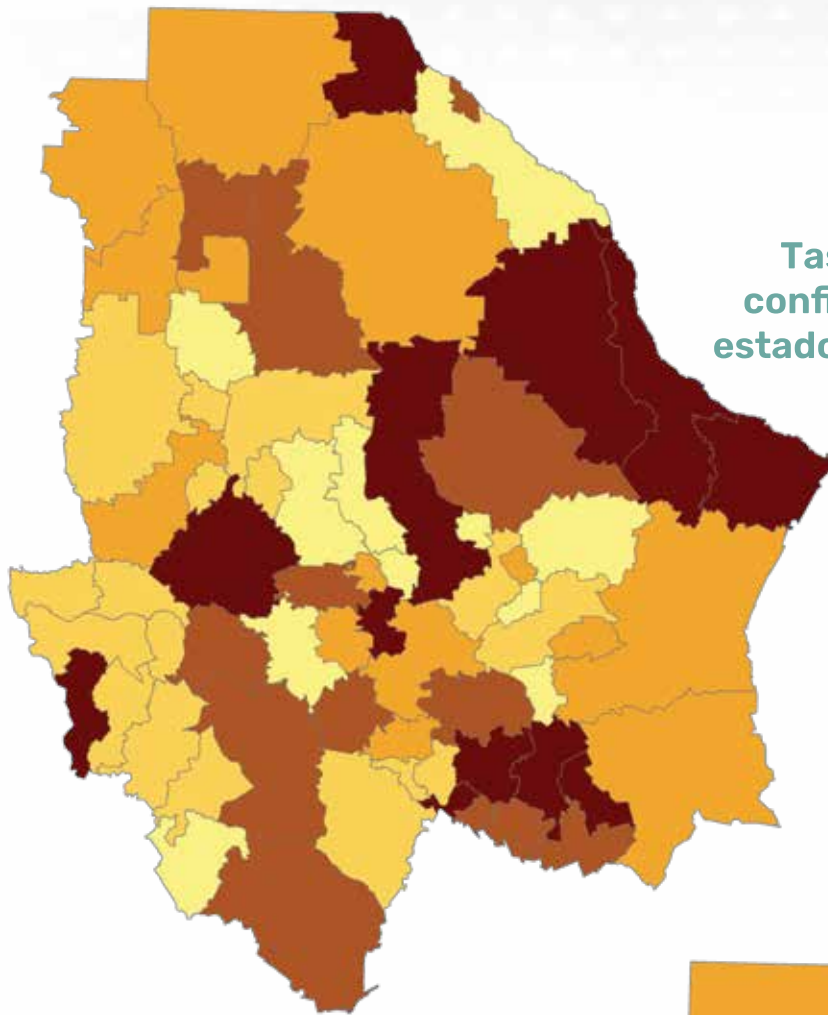

Tasa de incidencia de casos confirmados por COVID-19 en el estado de Chihuahua, 2020 - 2023*

Tasa de incidencia de casos confirmados por cada 100 mil habitantes

- 111 - 470
- 471 - 1,124
- 1,125 - 1,968
- 1,969 - 3,367
- 3,368 - 5,316



Tasa de mortalidad por COVID-19 en el estado de Chihuahua, 2020 - 2023*

Tasa de mortalidad por cada 100 mil habitantes

- 18 - 65
- 66 - 121
- 122 - 207
- 208 - 315
- 316 - 509

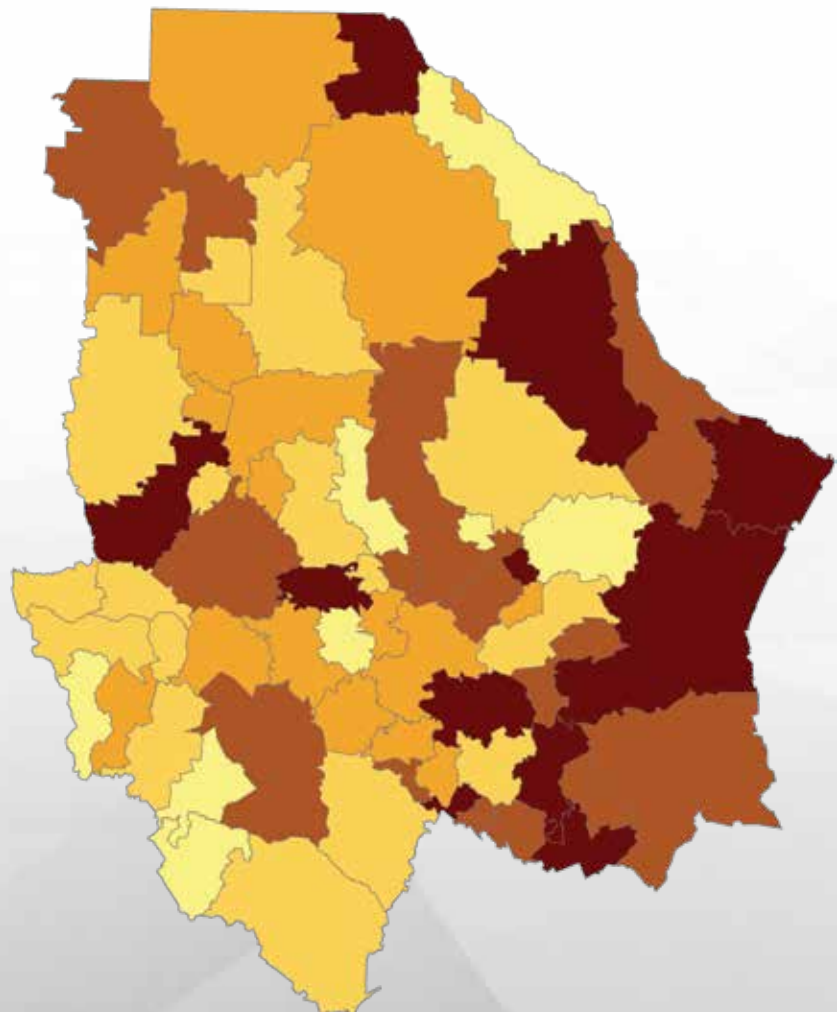

*Datos del 1 de marzo de 2020 al 31 de enero de 2023. Consultado el 13 de febrero 2023.
Fuente: Elaboración propia con información de la Secretaría de Salud Federal, Dirección de Epidemiología.





EDUCACIÓN



CLASIFICACION LC

- A DEMOS TRADICIONAL
- B ESCUELA
- C HISTORIA LOCAL
- D HISTORIA LOCAL Y REGIONAL
- E HISTORIA LOCAL Y REGIONAL
- F ESTADOS UNIDOS Y PROFESIONES
- G GOBIERNO Y GOBIERNO
- H ESCUELA LOCAL
- I ESCUELA LOCAL
- J ESCUELA LOCAL
- K ESCUELA LOCAL
- L ESCUELA LOCAL
- M ESCUELA LOCAL
- N ESCUELA LOCAL
- O ESCUELA LOCAL
- P ESCUELA LOCAL
- Q ESCUELA LOCAL
- R ESCUELA LOCAL
- S ESCUELA LOCAL

Población de 15 años y más analfabeta por AGEB, en Ciudad Juárez, 2020

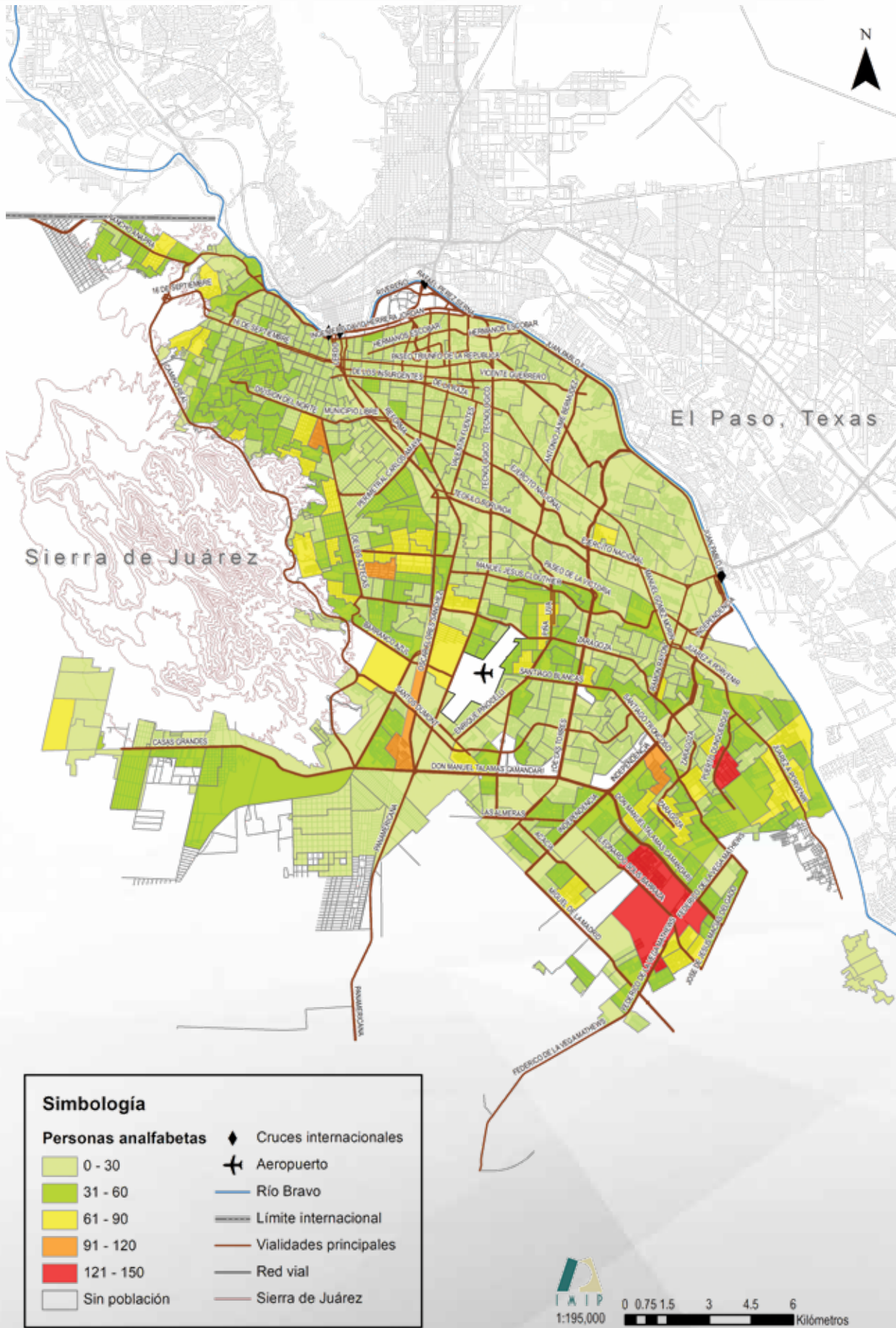

Fuente: Elaboración propia con datos del SCINCE 2020, INEGI y mapa base del IMIP.

Grado promedio de escolaridad por AGEB en Ciudad Juárez, 2020

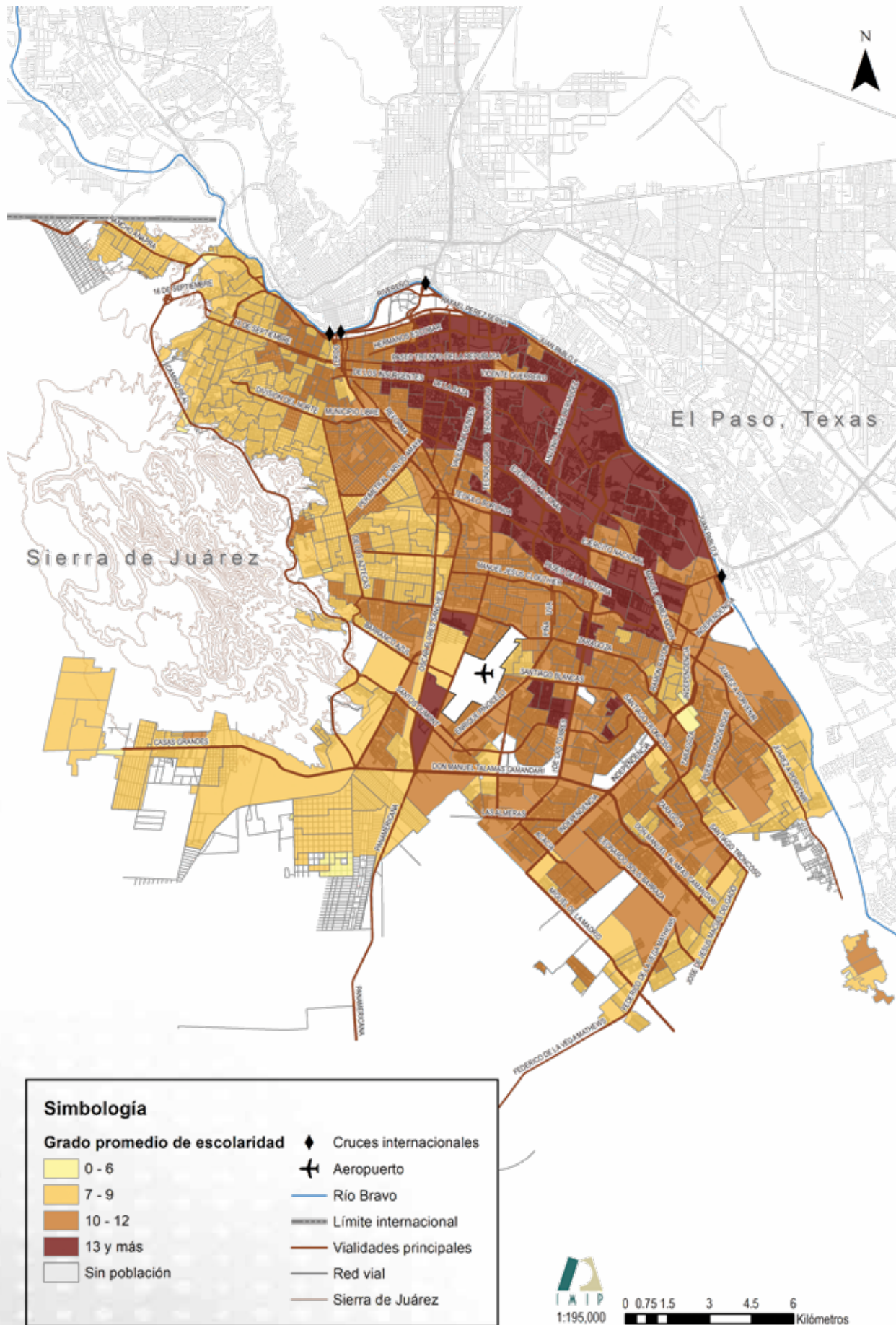

Fuente: Elaboración propia con datos del SCINCE 2020, INEGI y mapa base del IMIP.

Grado promedio de escolaridad y porcentaje de población analfabeta en el municipio de Juárez, 2000 - 2022

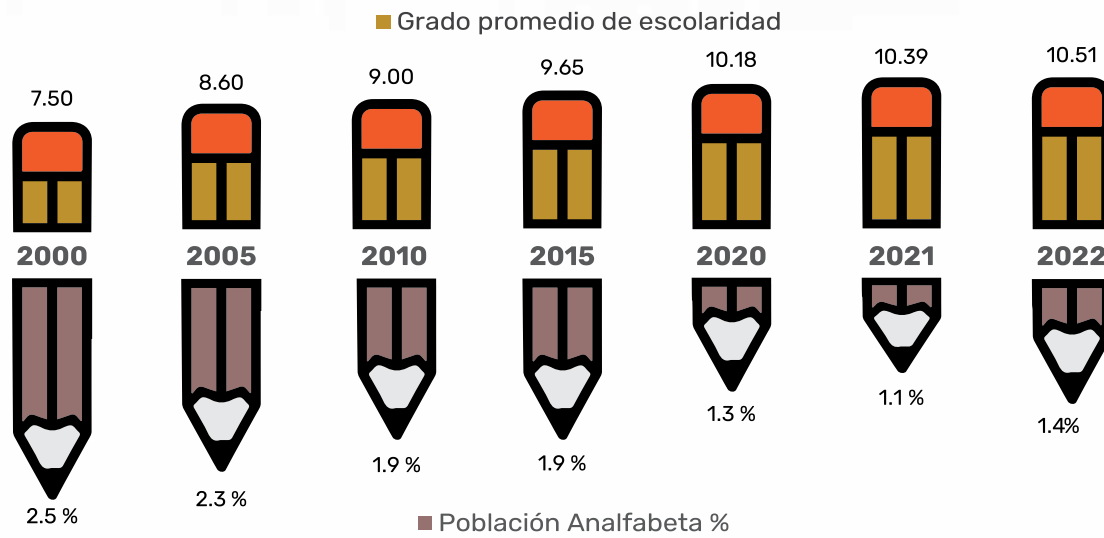

Fuente: Elaboración propia con datos del Censo de Población y Vivienda 2000, 2010 y 2020; II Conteo de Población y Vivienda, 2005; Encuesta Intercensal 2015 y Encuesta Nacional de Ocupación y Empleo, cuarto trimestre 2021 y 2022, INEGI.

Grado promedio de escolaridad por edad y sexo en el municipio de Juárez, 2020

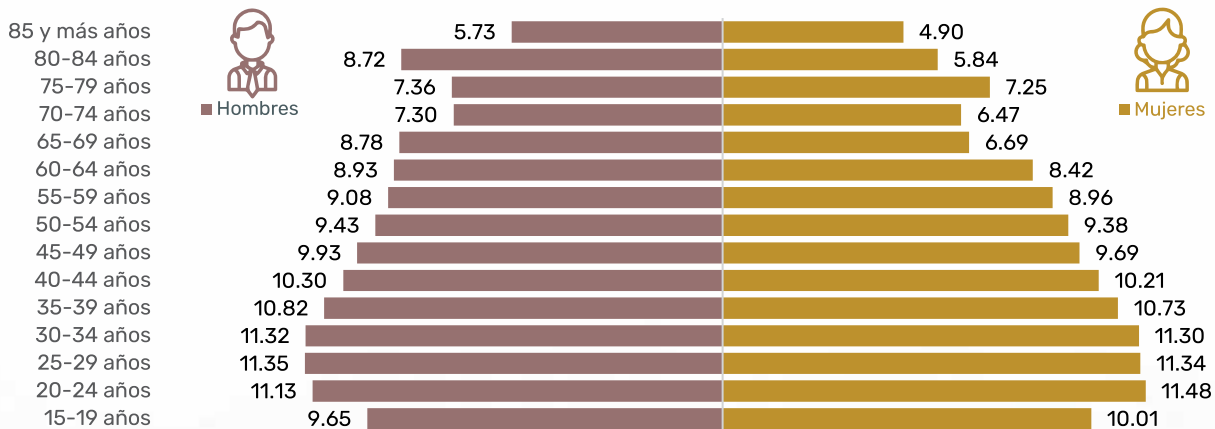

Fuente: Elaboración propia con datos del Censo de Población y Vivienda 2020, INEGI

Grado promedio de escolaridad por edad y sexo en el municipio de Juárez, 2022

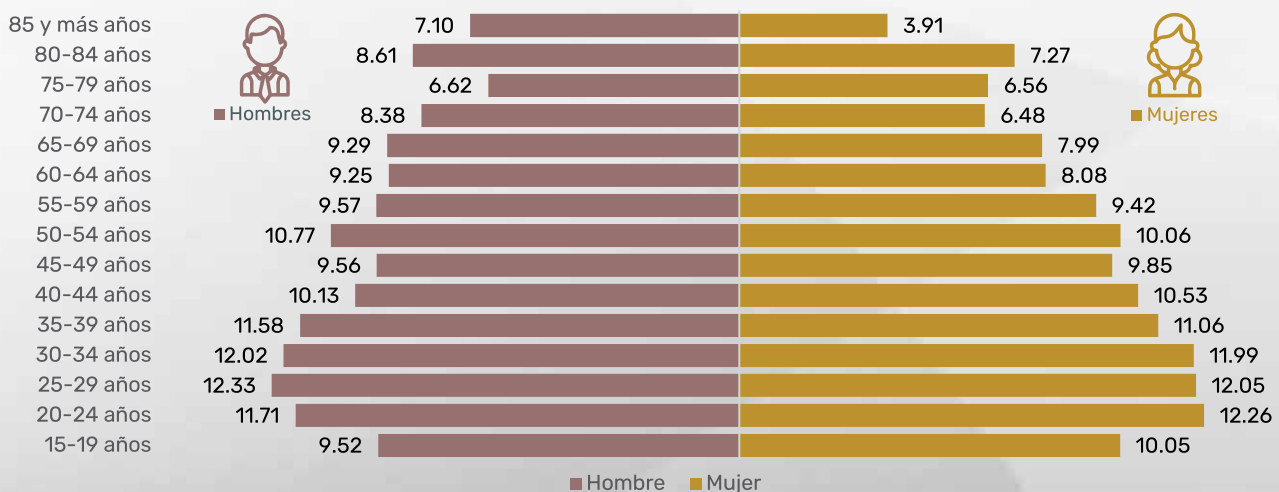

Fuente: Encuesta Nacional de Ocupación y Empleo, cuarto trimestre 2022, INEGI.

Porcentaje de la población de 15 años y más según nivel educativo en el municipio de Juárez, 2020

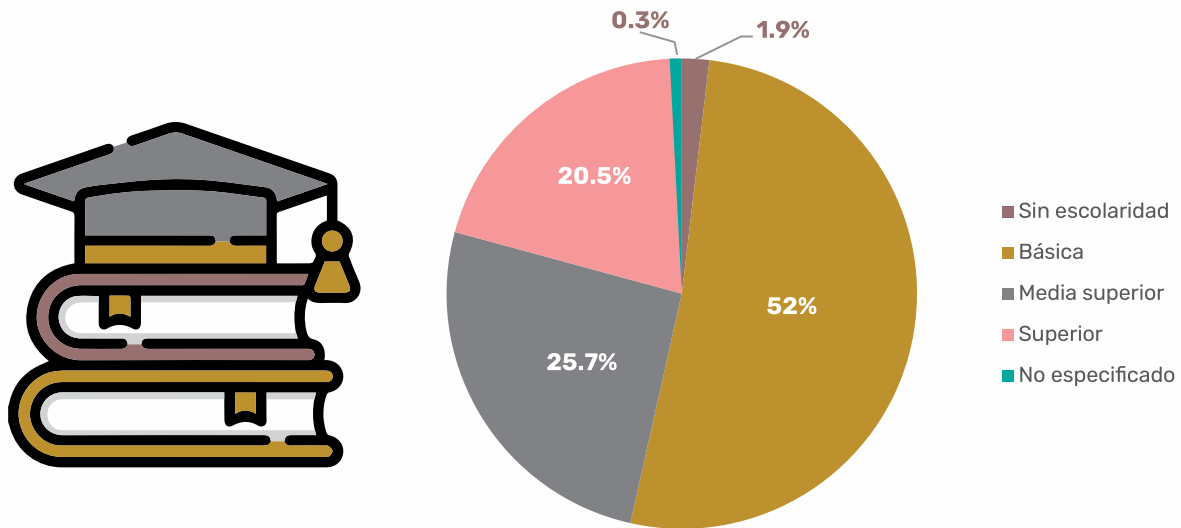

Del total de la población con educación básica, el **51.6% son mujeres**, mientras que el **48.4%** son hombres.

En la población que tiene educación superior, el **48.5% son mujeres** y el **51.5%** hombres.

Porcentaje de población de 3 a 24 años que asiste a la escuela por grupos de edad, 2020

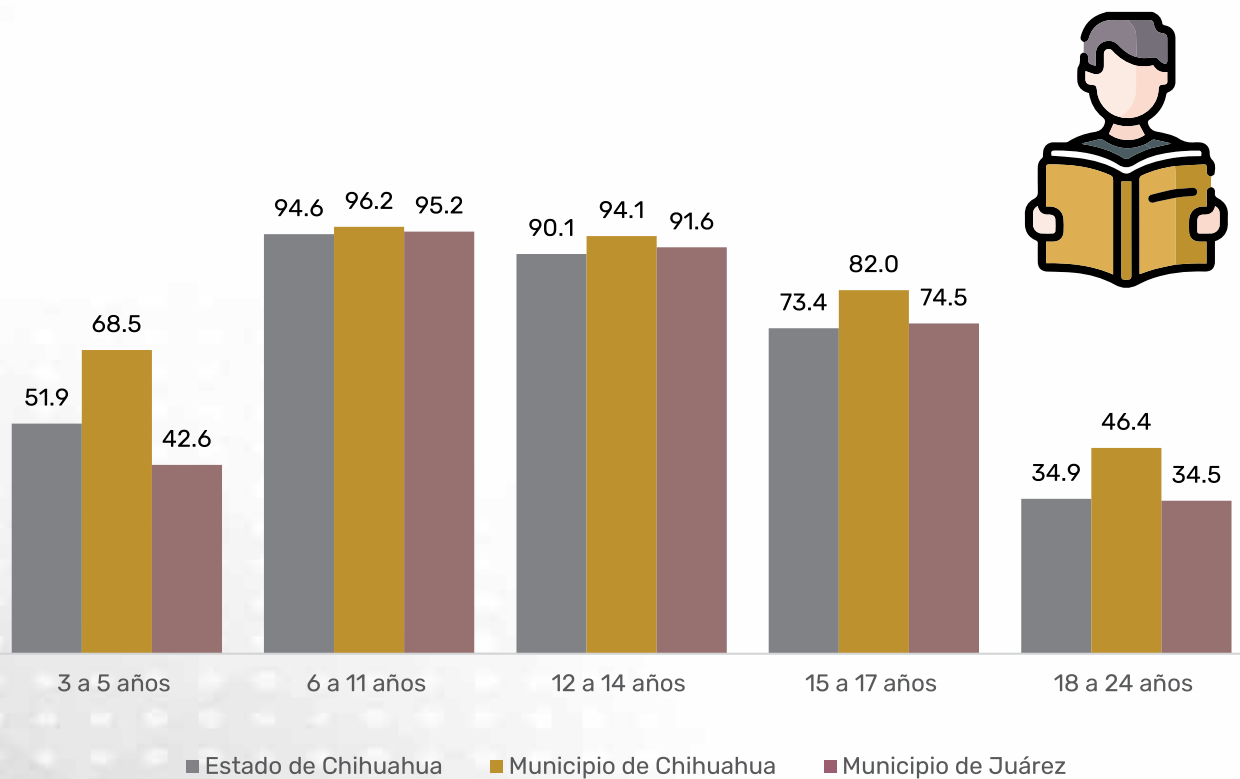

Fuente: Elaboración propia con datos del Censo de Población y Vivienda 2020, INEGI.

Grado promedio de escolaridad por estado y el municipio de Juárez, según periodo censal 2000 - 2020

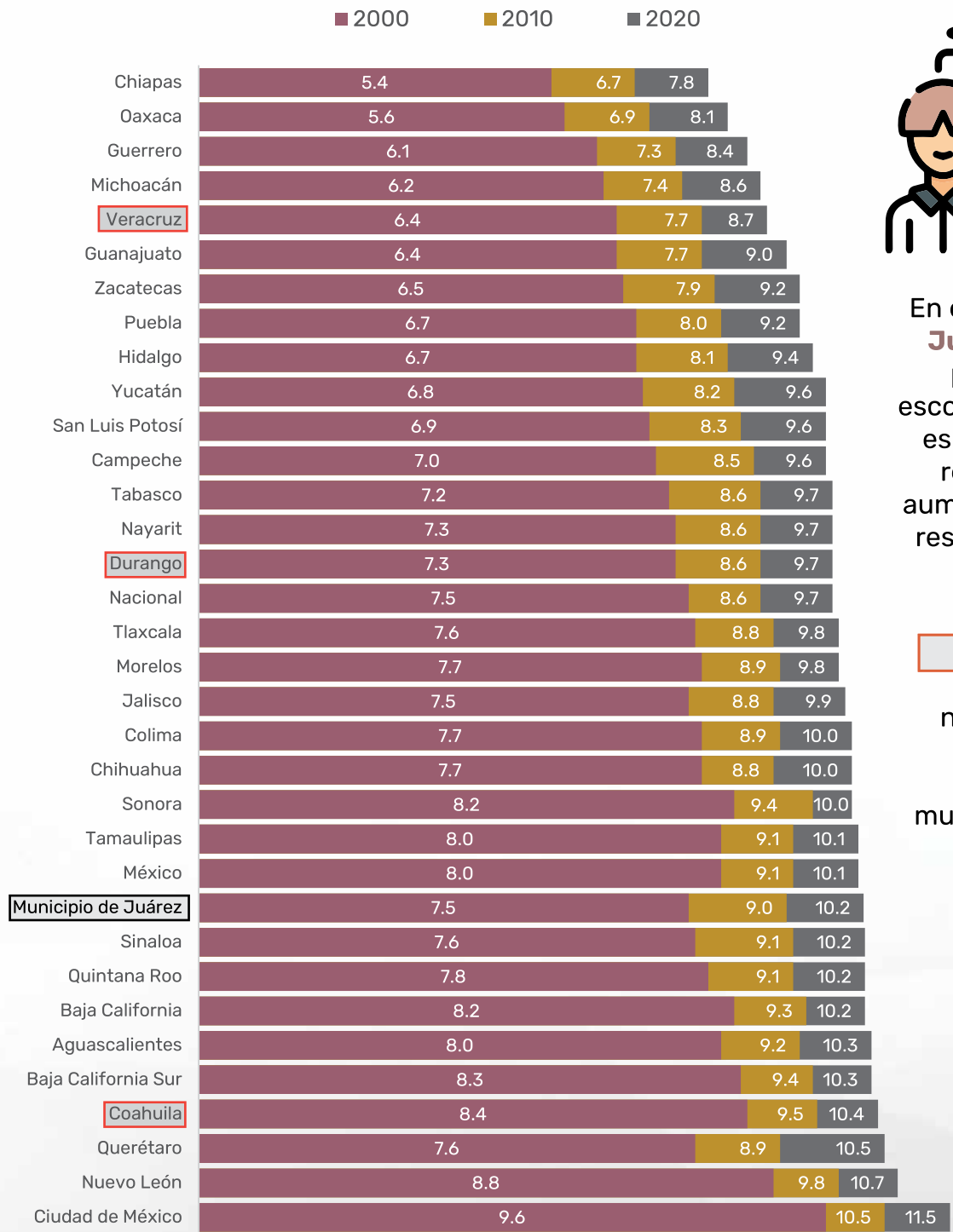

En el **municipio de Juárez** el grado promedio de escolaridad en **2020** es de **10.2** lo que representa un aumento de **2.7** con respecto al **2000**.

Principales estados de nacimiento de la población inmigrante del municipio de Juárez

Chiapas es el estado con menor grado promedio de escolaridad, **7.8** en 2020. Mientras que la **Ciudad de México** continúa teniendo el mayor grado de escolaridad con **11.5** años

Fuente: Elaboración propia con datos del Censo de Población y Vivienda 2000, 2010 y 2020, INEGI.

Porcentaje de eficiencia terminal, 2015 - 2021

Juárez Chihuahua Estado Nacional

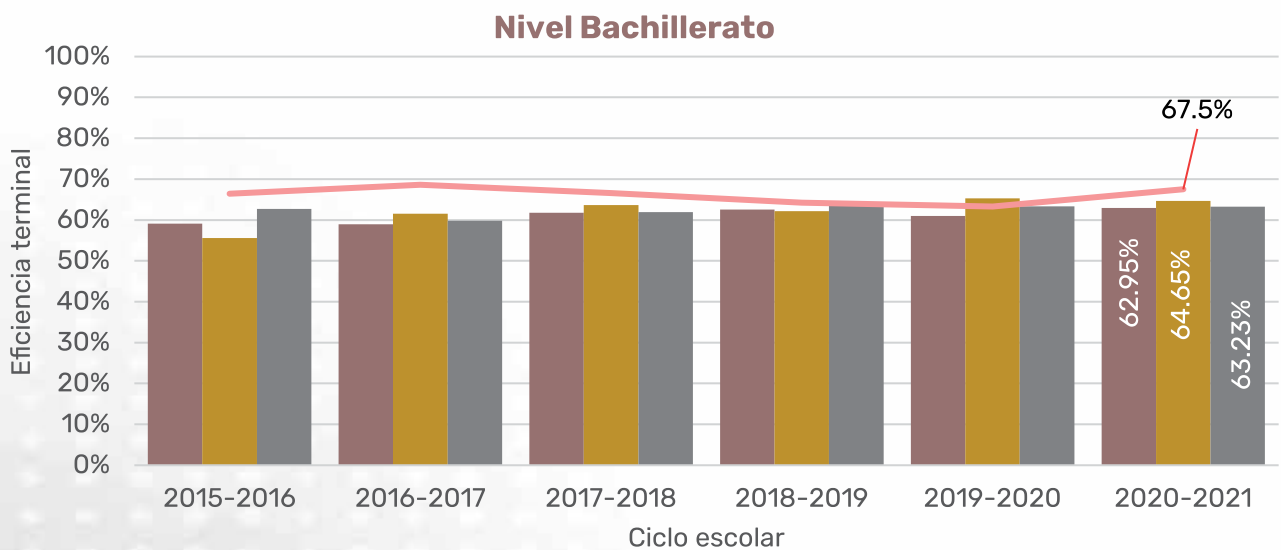
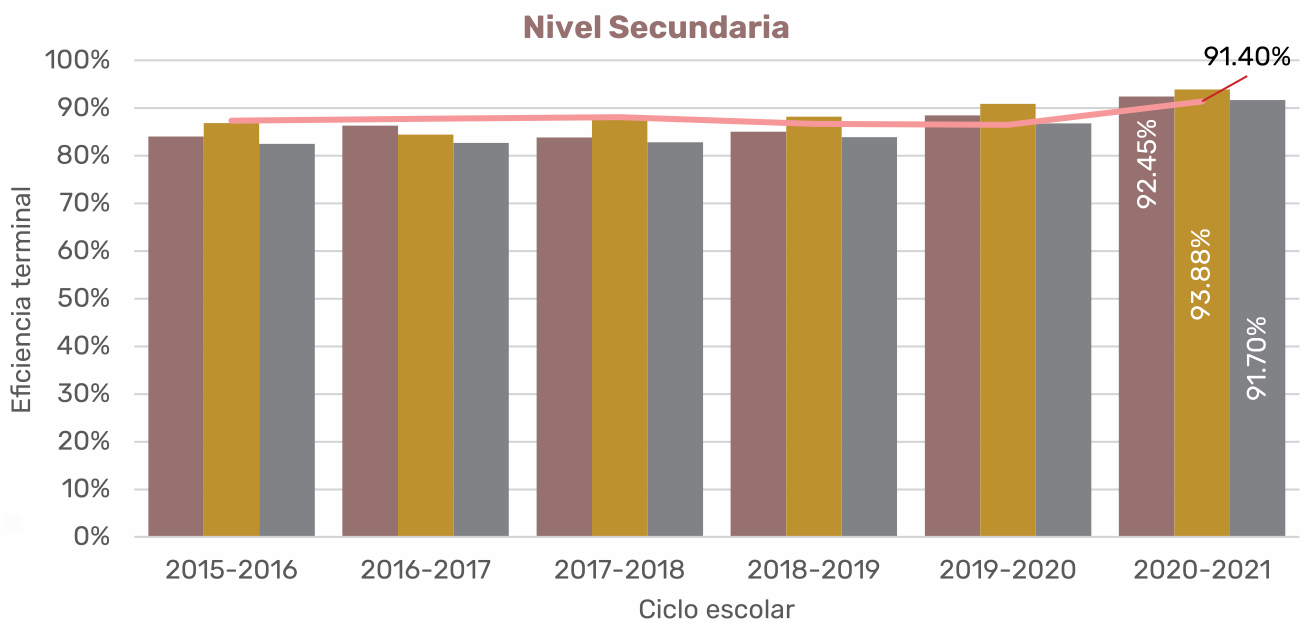
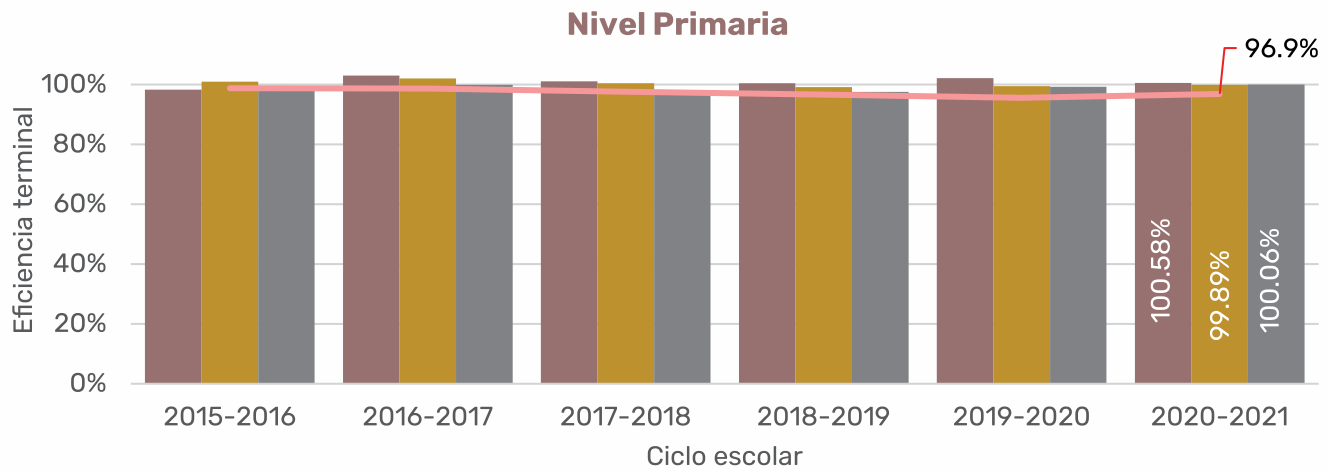

*Es posible que el indicador tome valores mayores a cien, porque los egresados, además de proceder de los matriculados de un determinado número de ciclos atrás, también provienen de otras cohortes escolares. El registro de alumnos de otras cohortes puede originarse por la migración interestatal o la movilidad entre tipos de sostenimiento, tipos de servicio o modelo educativo.

Fuente: Elaboración propia con base en datos de Servicios Educativos del Estado de Chihuahua, SEECH.

Indicadores educativos en el ciclo escolar 2022 - 2023

■ Chihuahua ■ Juárez ■ Estado



Alumnos por escuela

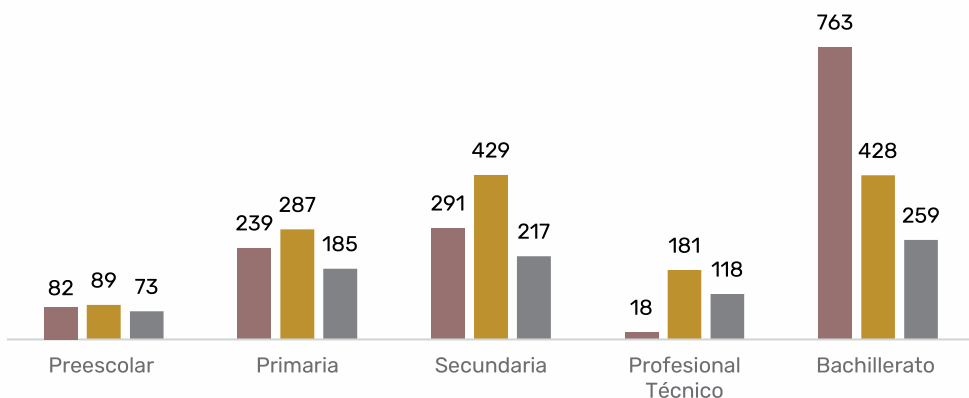

A nivel **preescolar** hay en promedio **89 alumnos** por escuela en el municipio de Juárez



Alumnos por docente

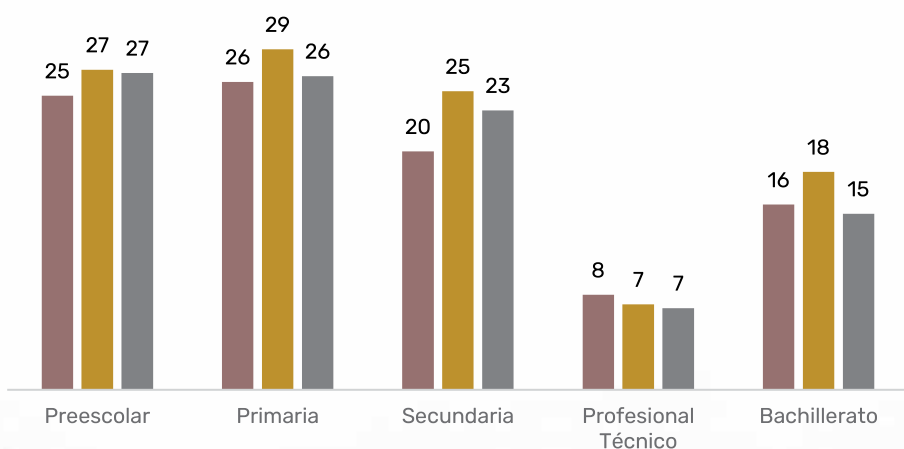

En **primaria** el promedio es de **287 alumnos** por escuela en el municipio de Juárez

A nivel **secundaria** el promedio aumenta a **429 alumnos** por escuela en el municipio de Juárez



Alumnos por grupo

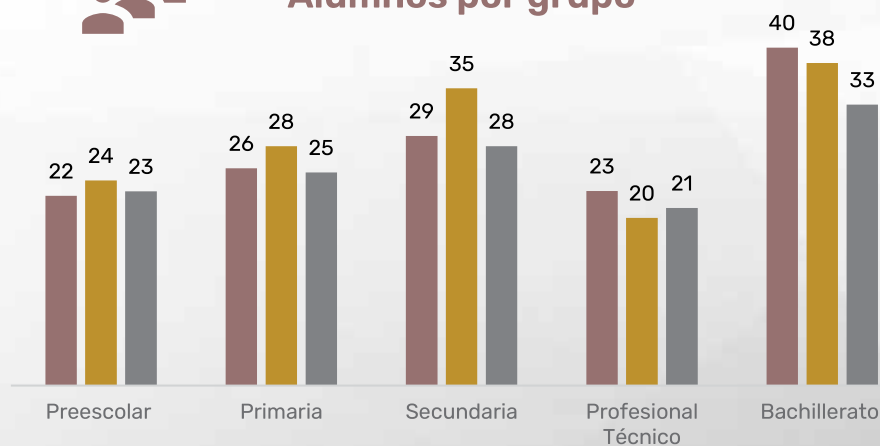

Nota: Alumnos por escuela es el promedio de alumnos por escuela, alumnos por docente es el promedio de alumnos por maestro, Alumnos por grupo es el promedio de alumnos por grupo. Los últimos dos indicadores permiten valorar la calidad educativa dentro de las aulas, ya que permiten conocer la carga de trabajo de los profesores y la interacción que tienen con sus alumnos. Sin embargo, cabe mencionar que al utilizar la relación alumnos por docente en la educación secundaria y media superior se pierde objetividad debido a los múltiples maestros que atienden a un grupo, por lo tanto, en estos niveles educativos se recomienda emplear el indicador de alumnos por grupo.

Aclaración: El nivel bachillerato comprende las modalidades general y tecnológico.

Fuente: Elaboración propia con datos de Servicios Educativos de Chihuahua, SEECH.

Alumnos por sexo, modalidad y nivel escolar en el municipio de Juárez, ciclo escolar 2022 - 2023

Hombres			Mujeres	
Pública	Privada		Pública	Privada
15,835	2,577	◀ Preescolar ▶	15,767	2,595
74,507	8,286	◀ Primaria ▶	71,974	7,952
34,550	3,259	◀ Secundaria ▶	34,385	3,303
22,124	6,576	◀ Bachillerato ▶	23,817	7,401
53	38	◀ Profesional técnico ▶	317	1,023

Escuelas por modalidad y nivel escolar en el municipio de Juárez, ciclo escolar 2022 - 2023

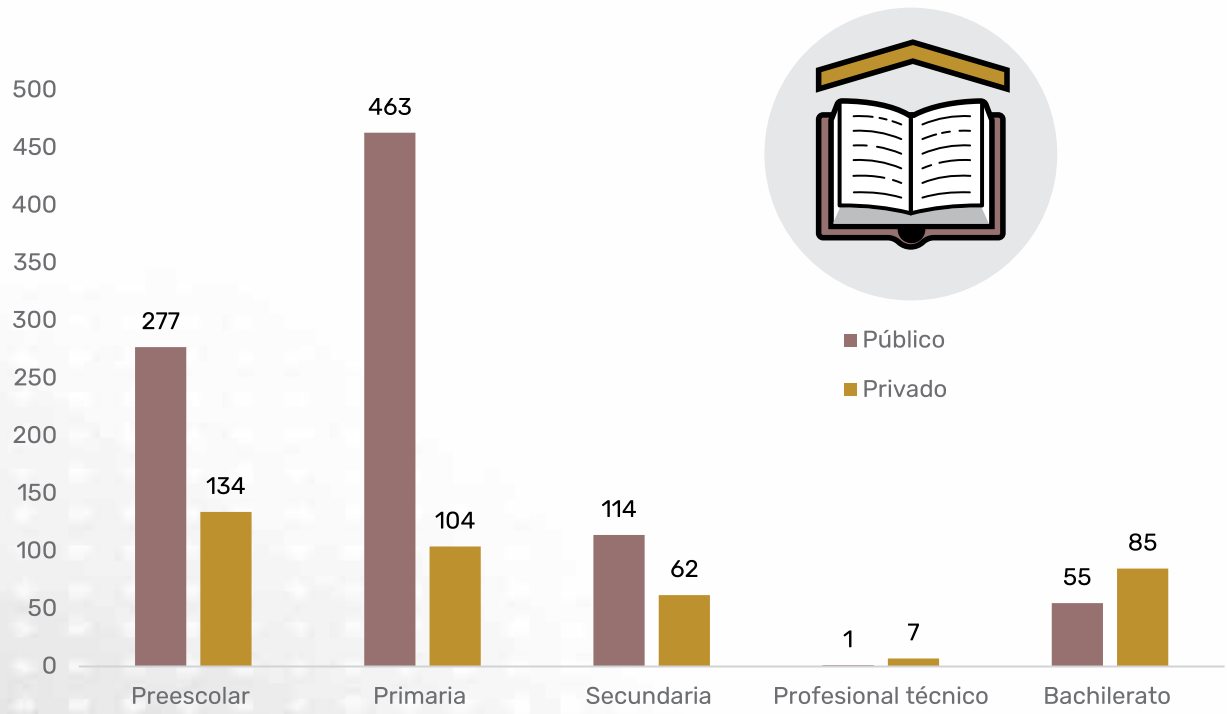

Nota: El nivel bachillerato comprende las modalidades de general y tecnológico.
 Fuente: Elaboración propia con datos de Servicios Educativos de Chihuahua, SEECH; Sistema Nacional de Información Educativa, SEP.

Alumnos matriculados por nivel de educación superior y sexo en el municipio de Juárez, ciclo escolar 2022 - 2023

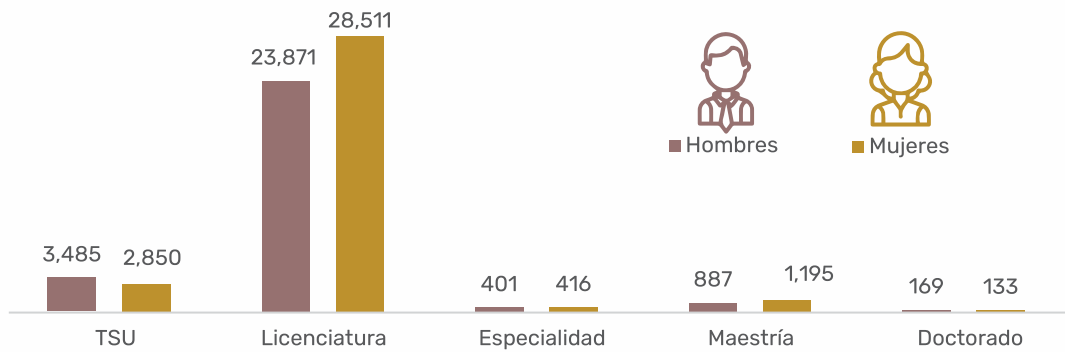

Egresados de nivel superior, en el municipio de Juárez, ciclo escolar 2021 - 2022

Graduados **7,776** alumnos

El **57.2%** del total de los graduados son **mujeres**, mientras que el **42.8%** son **hombres**

81.2% Licenciatura
11.3% Técnico Superior Universitario (TSU)
7.5% Posgrado

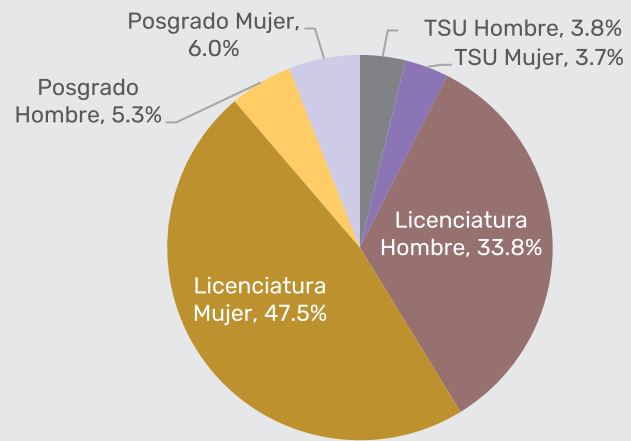

Número de egresados según área de estudio en el municipio de Juárez, ciclo escolar 2021 - 2022

Área de Estudio	Técnico Superior Universitario		Licenciatura		Posgrado	
	Hombre	Mujer	Hombre	Mujer	Hombre	Mujer
Administración y negocios	92	198	602	1,248	179	159
Agronomía y veterinaria	-	-	33	58	7	7
Artes y humanidades	-	-	57	83	9	9
Ciencias de la salud	1	5	219	462	11	23
Ciencias naturales, matemáticas y estadística	-	-	32	45	19	18
Ciencias sociales y derecho	-	-	463	869	68	101
Educación	-	-	60	320	70	115
Ingeniería, manufactura y construcción	174	76	951	464	46	32
Servicios	-	-	71	79	-	-
Tecnologías de la información y la comunicación	28	9	137	64	2	1
Total	295	288	2,625	3,692	411	465

Nota: El nivel de Técnico Superior Universitario (TSU) solo aplica en las áreas de estudio de tecnologías de la información y la comunicación; ingeniería, manufactura y construcción; ciencias naturales, matemáticas y estadística; ciencias de la salud; y administración y negocios.
Fuente: Elaboración propia con datos de Servicios Educativos de Chihuahua, SEECH; Sistema Nacional de Información Educativa, SEP.

Ubicación de las escuelas de educación básica en Ciudad Juárez, ciclo escolar 2022-2023

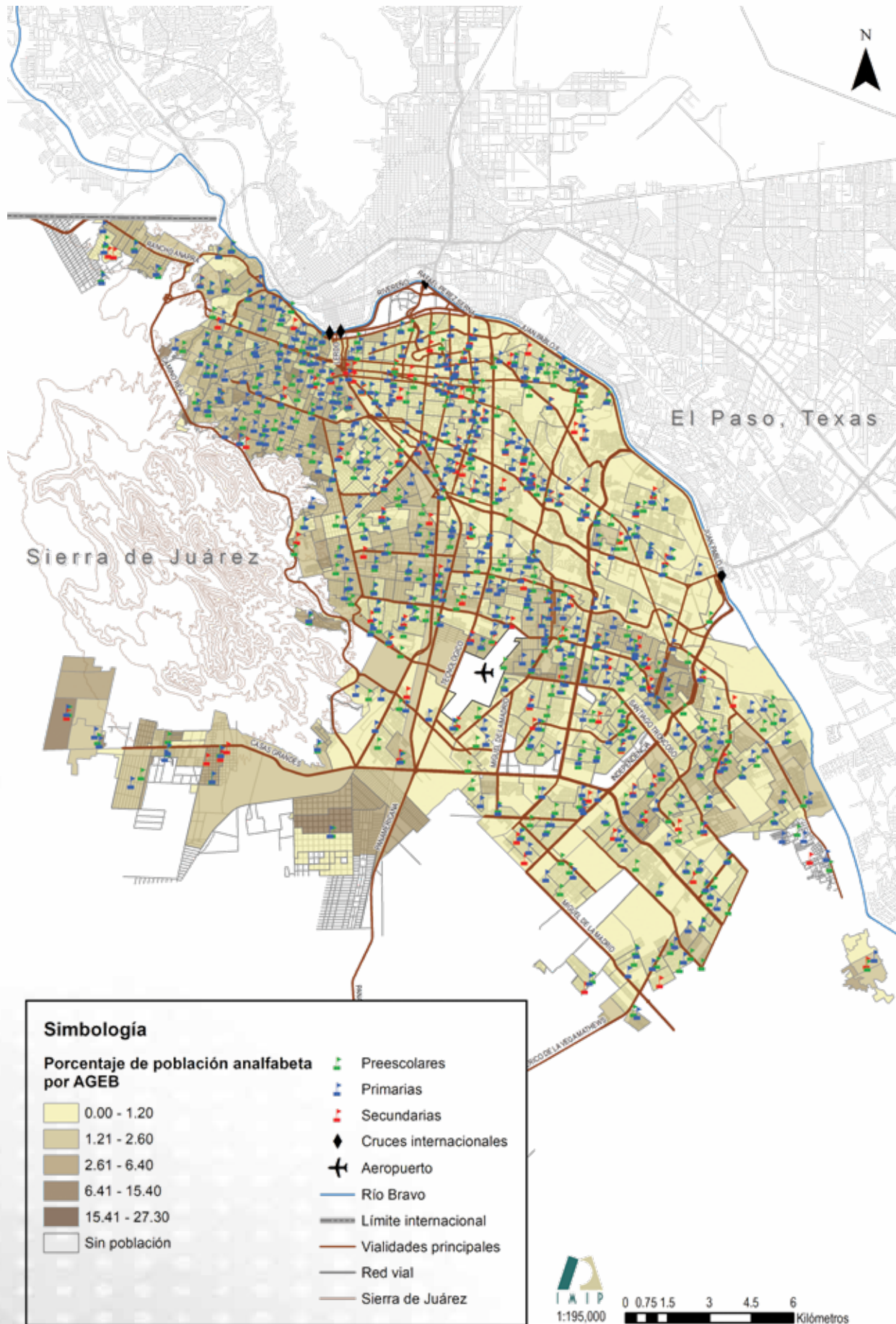

Fuente: Elaboración propia con datos del SCINCE 2020, INEGI; Servicios Educativos del Estado de Chihuahua (SEECH); y mapa base del IMIP.

Ubicación de las escuelas de educación media superior en Ciudad Juárez, ciclo escolar 2022-2023

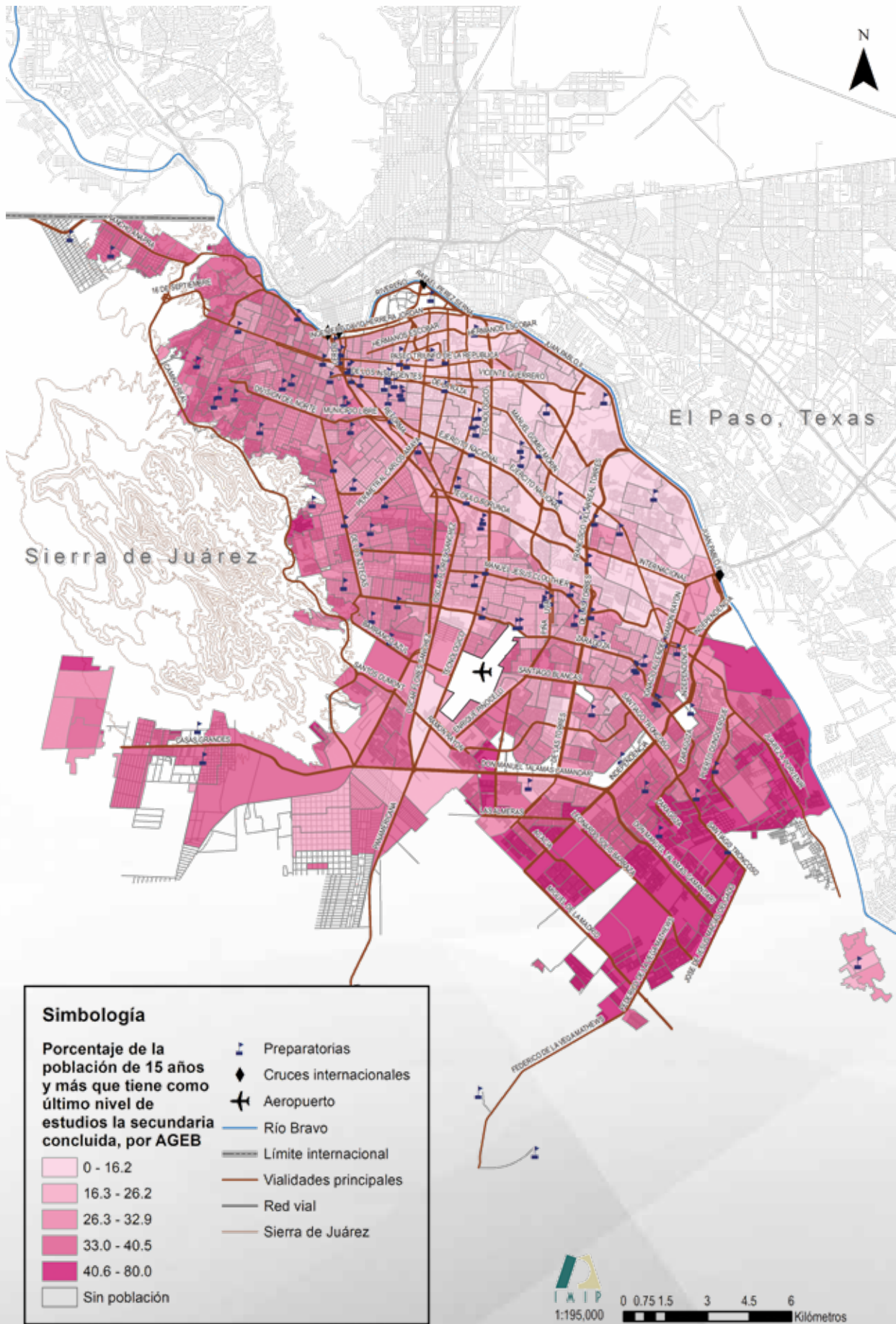

Fuente: Elaboración propia con datos del SCINCE 2020, INEGI; Servicios Educativos del Estado de Chihuahua (SEECH); y mapa base del IMIP.

Ubicación de las escuelas de educación superior en Ciudad Juárez, ciclo escolar 2022-2023

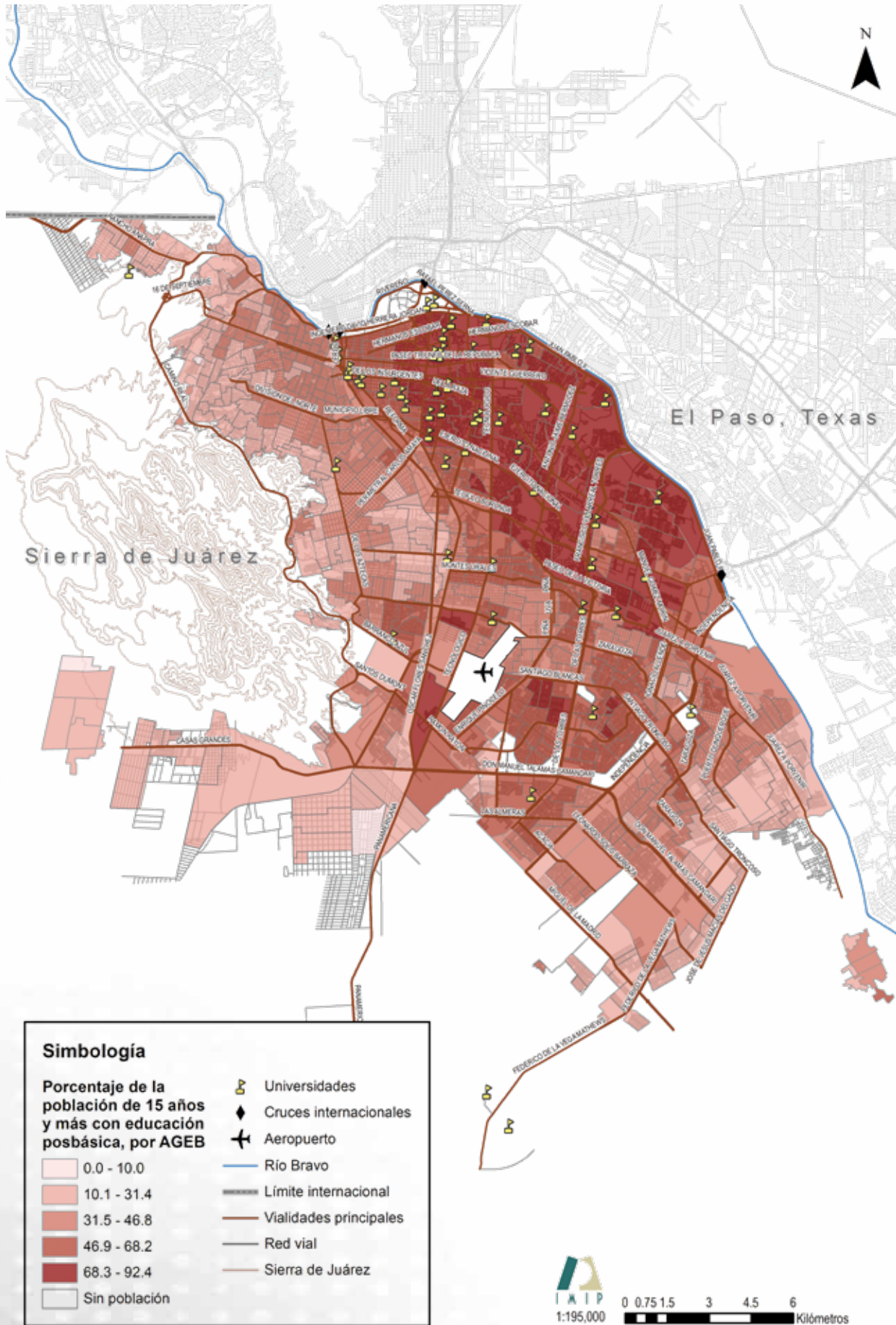

Fuente: Elaboración propia con datos del SCINCE 2020, INEGI; Servicios Educativos del Estado de Chihuahua (SEECH); y mapa base del IMIP.

Escuelas con equipo de cómputo en el municipio de Juárez, ciclo escolar 2022 - 2023

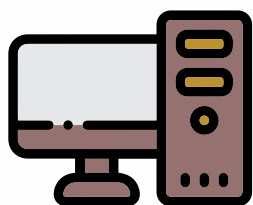

Escuelas con equipo de cómputo para uso educativo

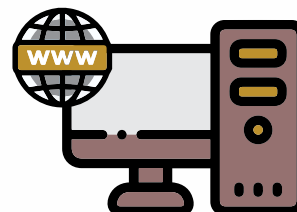

Computadoras para uso educativo con internet por escuela

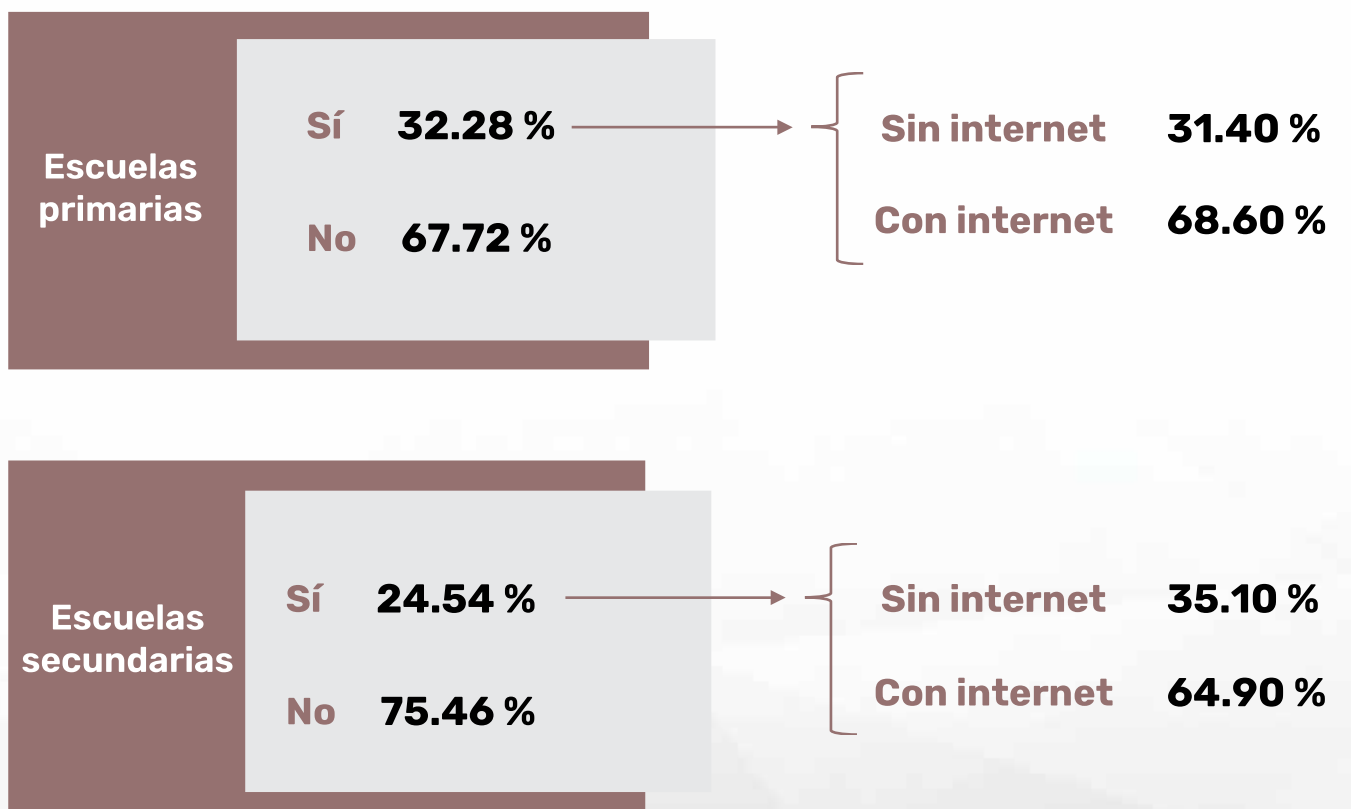

El promedio de computadoras para uso educativo por escuela es **6.14** en **primarias** y **34.38** en **secundarias**

Fuente: Elaboración propia con datos de Servicios Educativos de Chihuahua, SEECH; Sistema Nacional de Información Educativa, SEP.

Porcentaje de viviendas particulares habitadas por AGEB que disponen de Internet en Ciudad Juárez, 2020

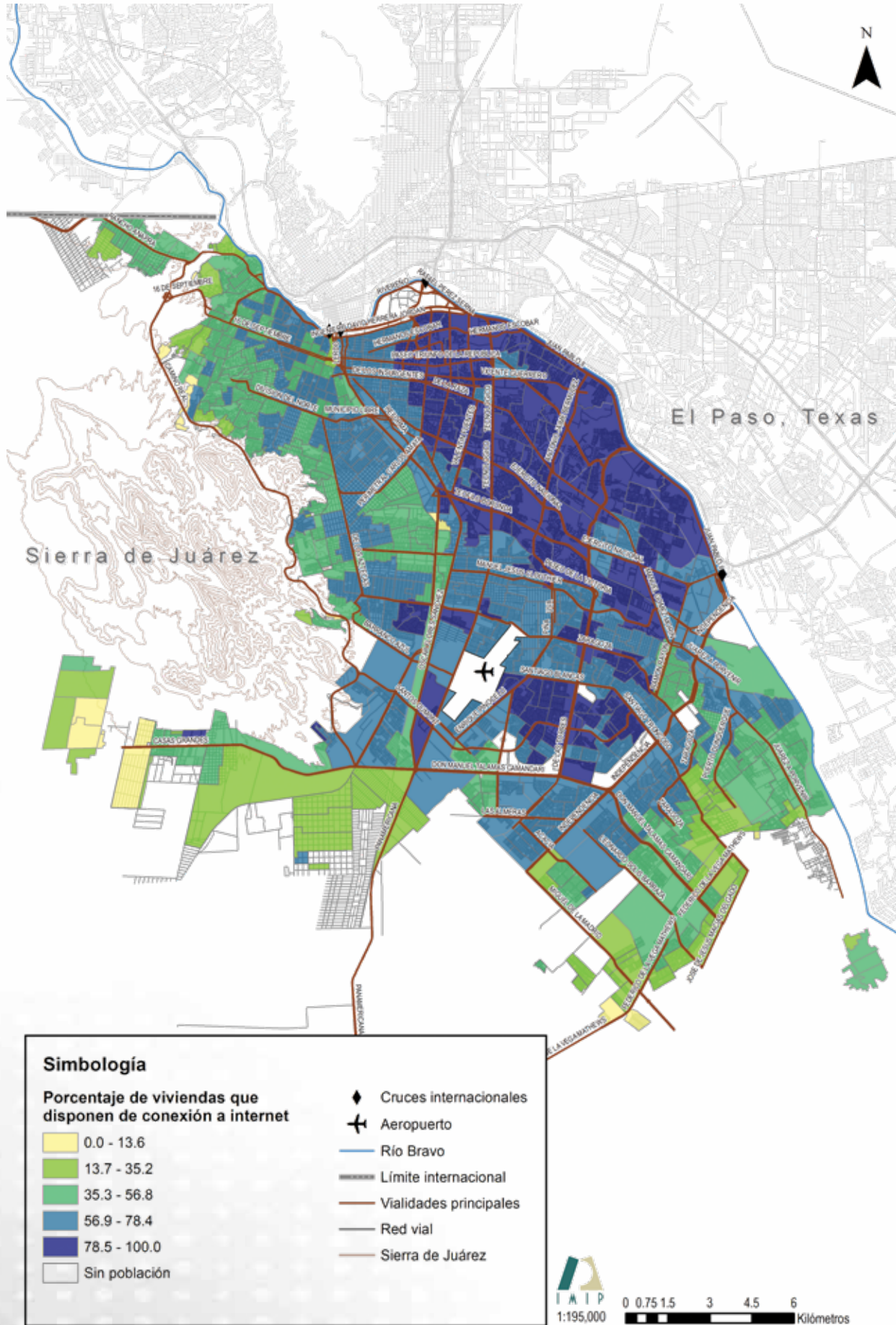

Fuente: Elaboración propia con datos del SCINCE 2020, INEGI y mapa base del IMIP.



CENTRO DE EMERGENCIA Y RESPUESTA INMEDIATA

C.E.R.I.



SEGURIDAD



Delitos del fuero común por cada 100,000 habitantes según entidad federativa y el municipio de Juárez, 2021-2022

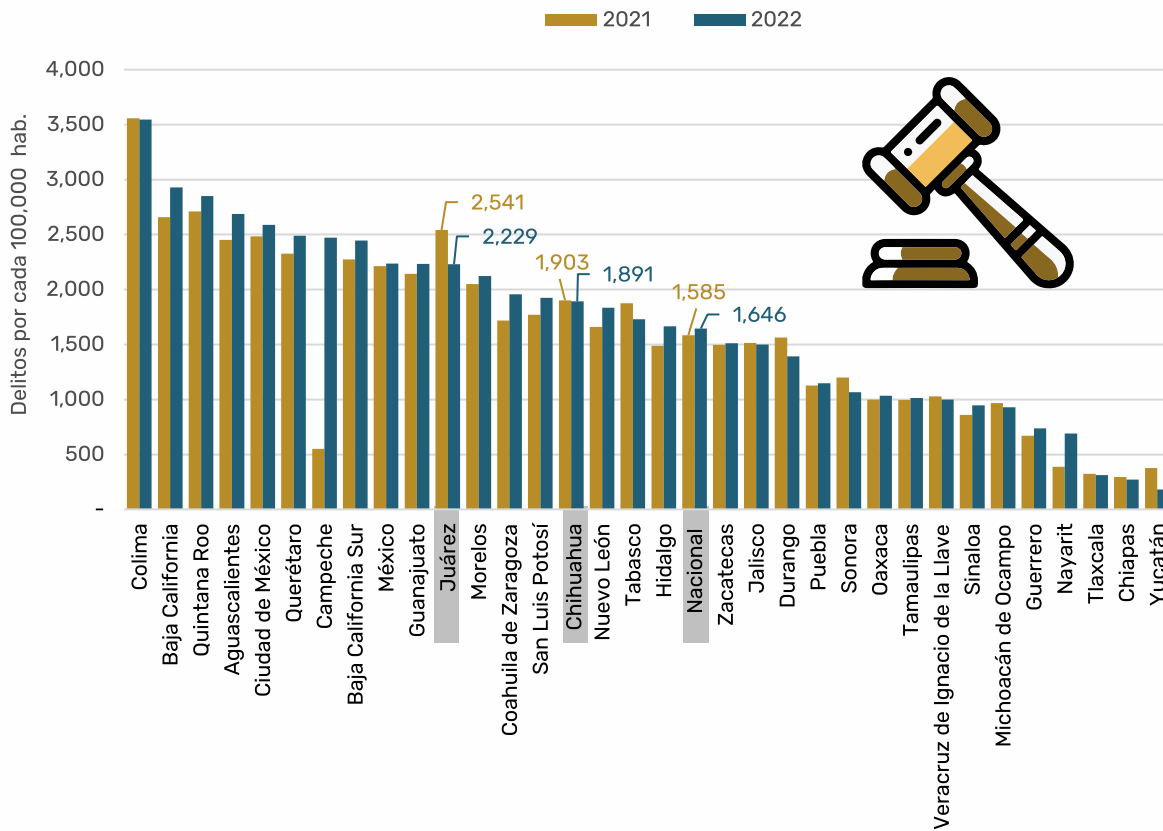

Fuente: Elaboración propia con datos del Secretariado Ejecutivo del Sistema Nacional de Seguridad Pública y Proyecciones de la Población de México y de las Entidades Federativas del CONAPO.

Distribución de la incidencia delictiva del fuero común en el municipio de Juárez, Chihuahua, 2022

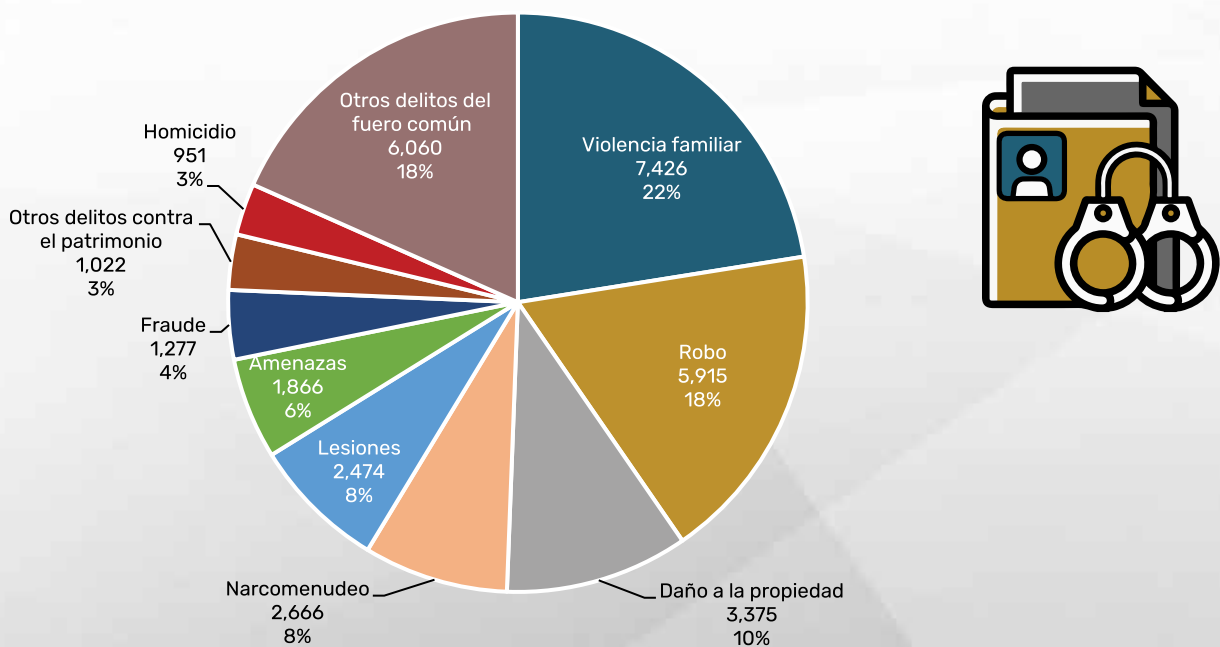

Nota: Las cifras de incidencia delictiva se refieren a la ocurrencia de presuntos delitos registrados en averiguaciones previas o carpetas de investigación iniciadas en el Ministerio Público y reportadas por las Procuradurías Generales de Justicia y Fiscalías Generales de las 32 entidades federativas.
Fuente: Elaboración propia con datos del Secretariado Ejecutivo del Sistema Nacional de Seguridad Pública.

Víctimas atendidas por el Instituto Municipal de las Mujeres (IMM) en el municipio de Juárez, 2022

Total de víctimas atendidas
1,057

La edad promedio en las víctimas atendidas es de **36 años**, mientras que la **mediana** es de **34**

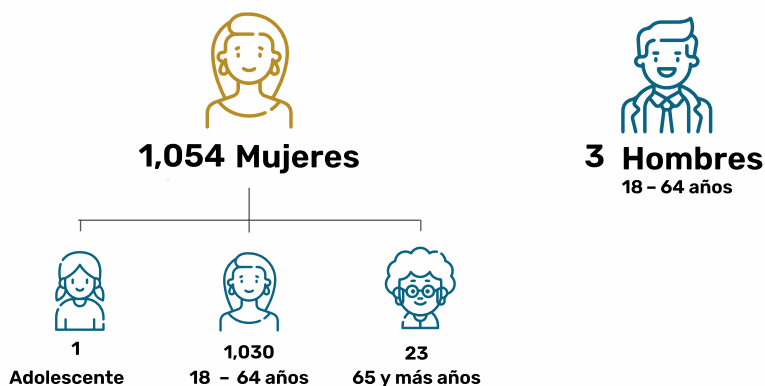

Distribución* de la violencia ejercida en las mujeres por grupos de edad según tipo** y que fueron atendidas por el IMM, 2022

Mujeres 18 a 64 años

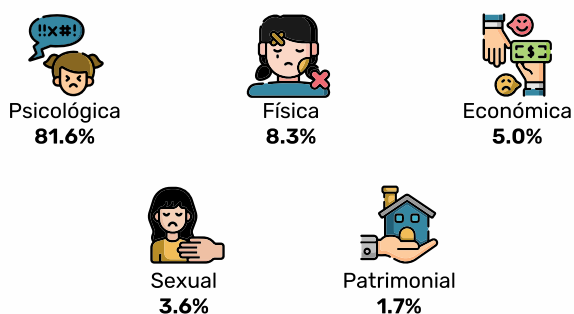

Mujeres 65 y más años

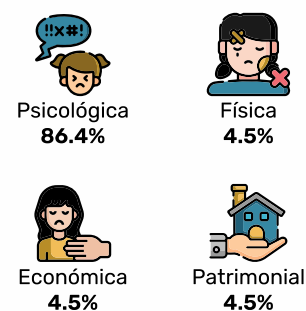

Distribución* de las mujeres atendidas por el IMM según condición de actividad económica, 2022

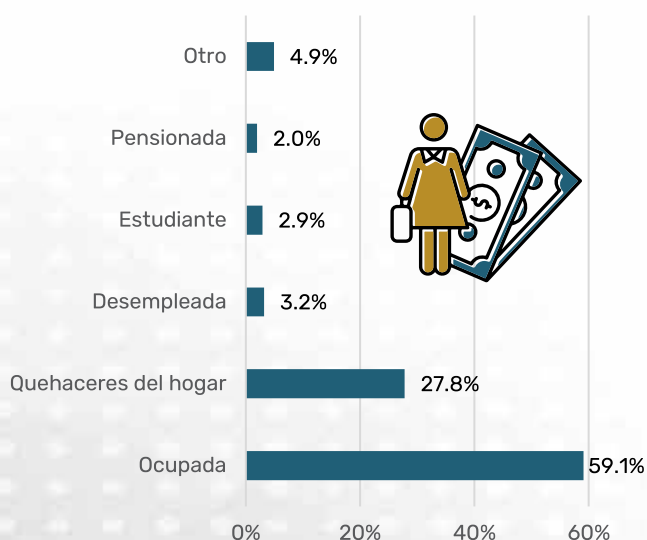

Distribución* de las mujeres atendidas por el IMM según situación conyugal, 2022

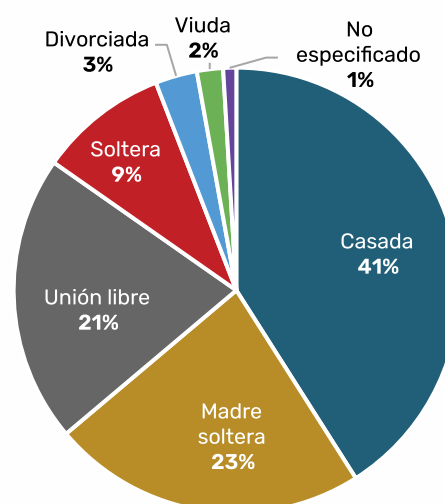

*La sumatoria de los porcentajes puede diferir del 100% debido a efectos de redondeo de la hoja de cálculo.

**Se pueden presentar varios tipos de violencia en una misma mujer.

Fuente: Elaboración propia con datos del Instituto Municipal de las Mujeres de Juárez.

Personas atendidas por el IMM según colonias de mayor incidencia en Ciudad Juárez, 2022



Fuente: Elaboración propia con datos del Instituto Municipal de las Mujeres de Juárez.

Comportamiento histórico mensual del delito de violencia familiar en el municipio de Juárez, 2015-2022

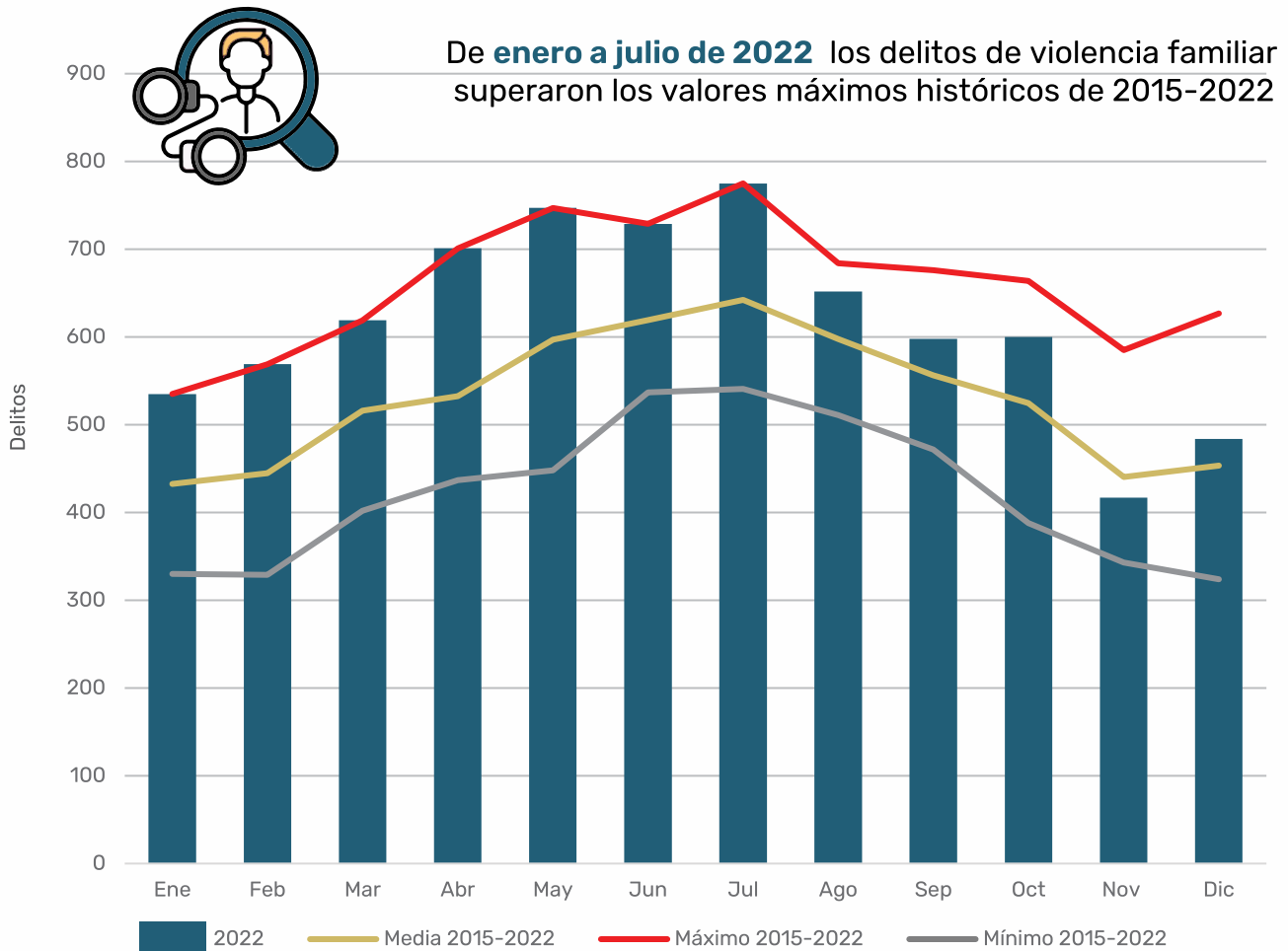

Delitos de violencia familiar en el municipio de Juárez, 2015-2022

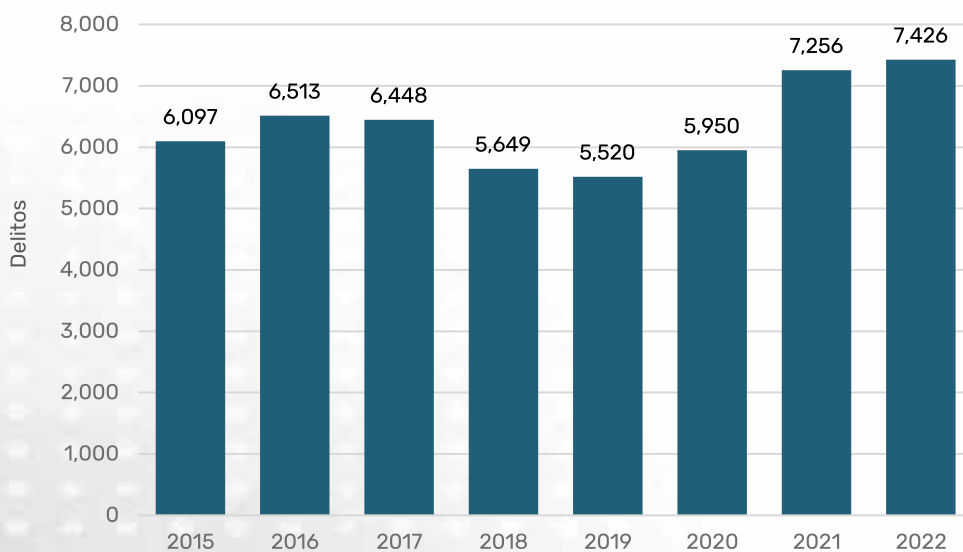

La violencia familiar ha incrementado **22%** en el último año con respecto al 2015



Nota: En ambas gráficas, los datos se refieren a carpetas de investigación iniciadas por el Ministerio Público y reportadas por la Fiscalía General del Estado de Chihuahua.

Fuente: Elaboración propia con datos del Secretariado Ejecutivo del Sistema Nacional de Seguridad Pública.

Víctimas de violencia familiar por grupos de edad en el municipio de Juárez, 2022

Víctimas por edad y sexo

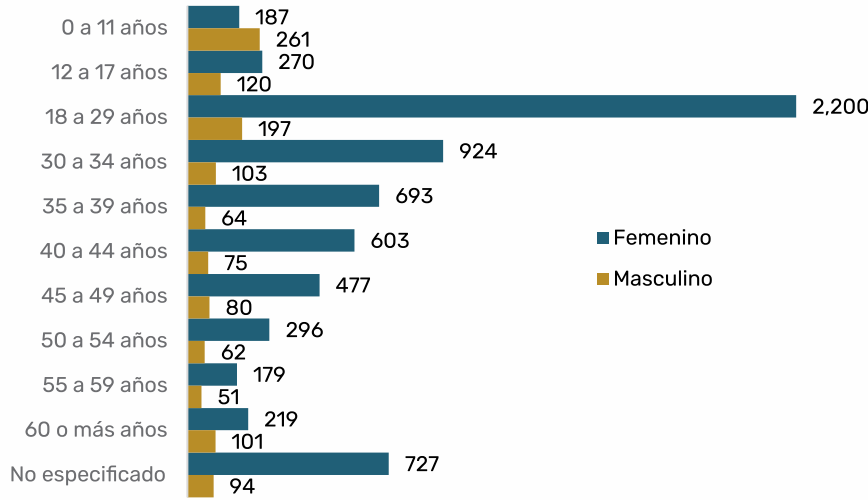

Total de víctimas: **7,991**
Mujeres: **85%**
Hombres: **15%**

Mujeres jóvenes (18-29 años)
28%

Distribución de las principales ocupaciones de las víctimas de violencia familiar

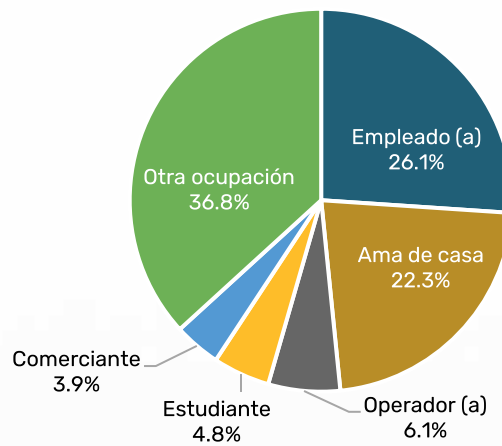

Víctimas de violencia familiar por día de la semana y grupo horario

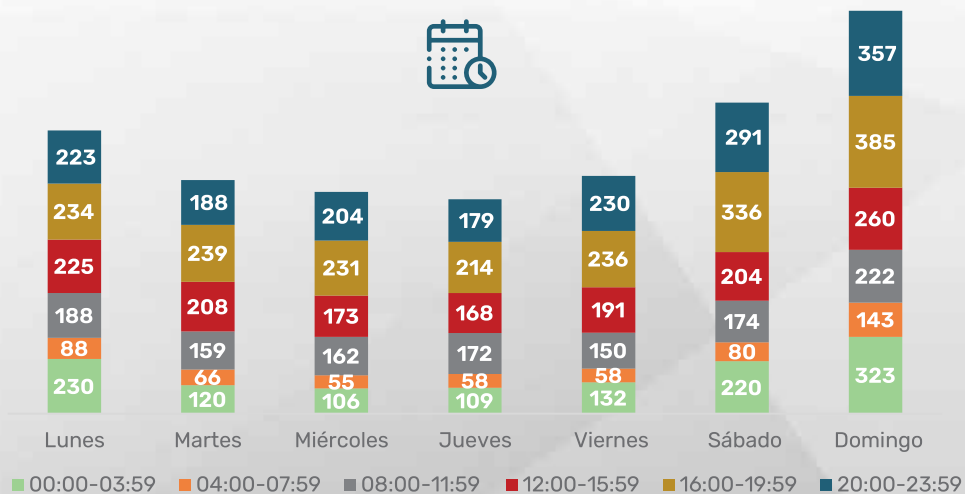

Nota: En la gráfica de víctimas por edad y sexo se excluyeron los registros con sexo no especificado.
Fuente: Elaboración propia con datos de la Fiscalía General del Estado de Chihuahua.

Principales colonias con mayor incidencia de víctimas de violencia familiar en Ciudad Juárez, 2022

Posición	Colonia	Víctimas
1	Riberas del Bravo	285
2	Parajes de Oriente	121
3	Senderos de San Isidro	117
4	Parajes del Sur	114
5	Finca Bonita (Villa del Cedro)	102
6	Azteca	95
7	Parajes de San José	91
7	División del Norte (colonia)	91
8	Praderas del Sol	89
9	Urbivilla del Prado	88
10	Independencia II	84
11	Salvárcar	73
11	Parajes de San Isidro	73
11	Felipe Ángeles	73
12	Hacienda de las Torres	72

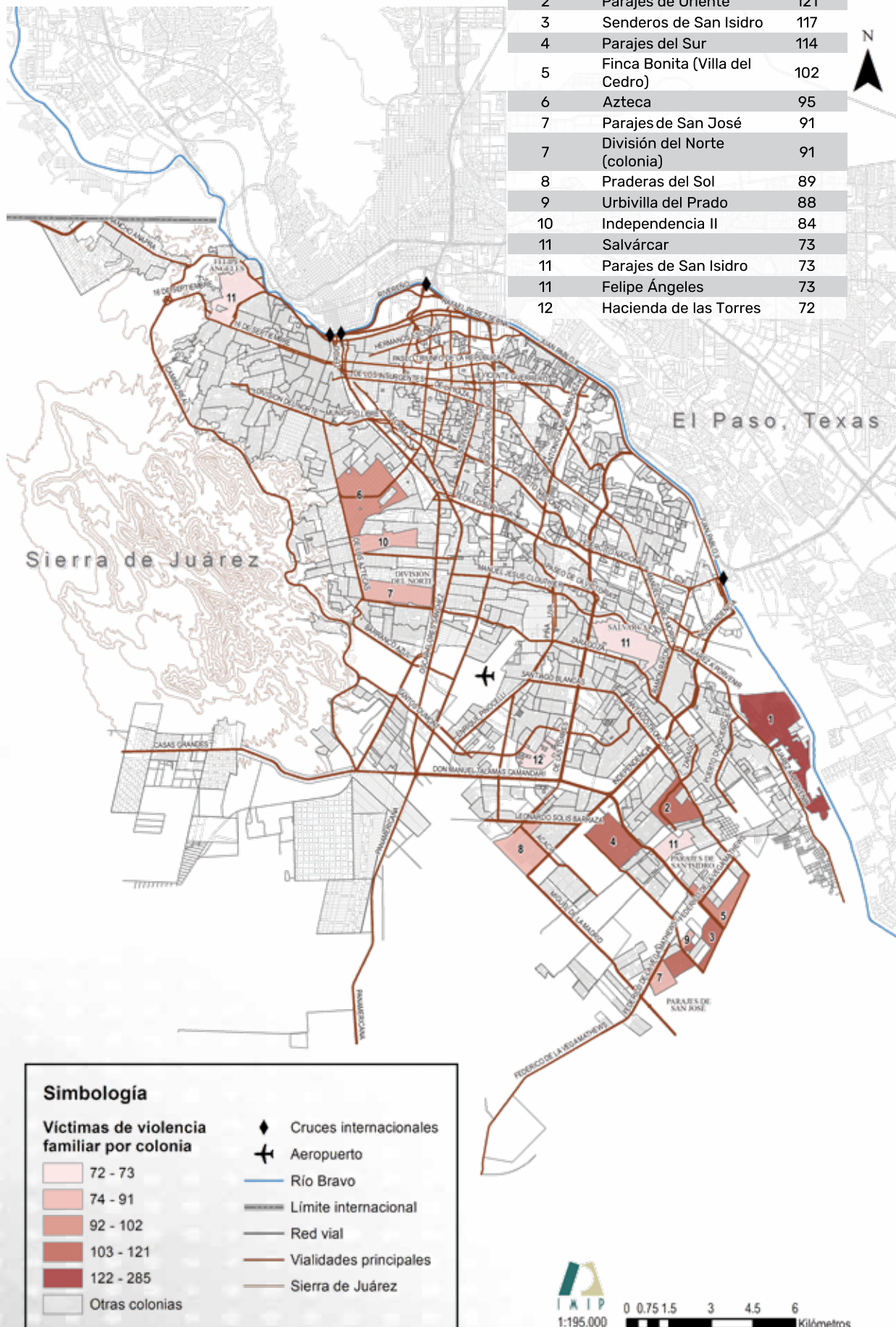

Fuente: Elaboración propia con datos de la Fiscalía General del Estado de Chihuahua.

Densidad de delitos de violencia familiar en Ciudad Juárez, 2021 - 2022

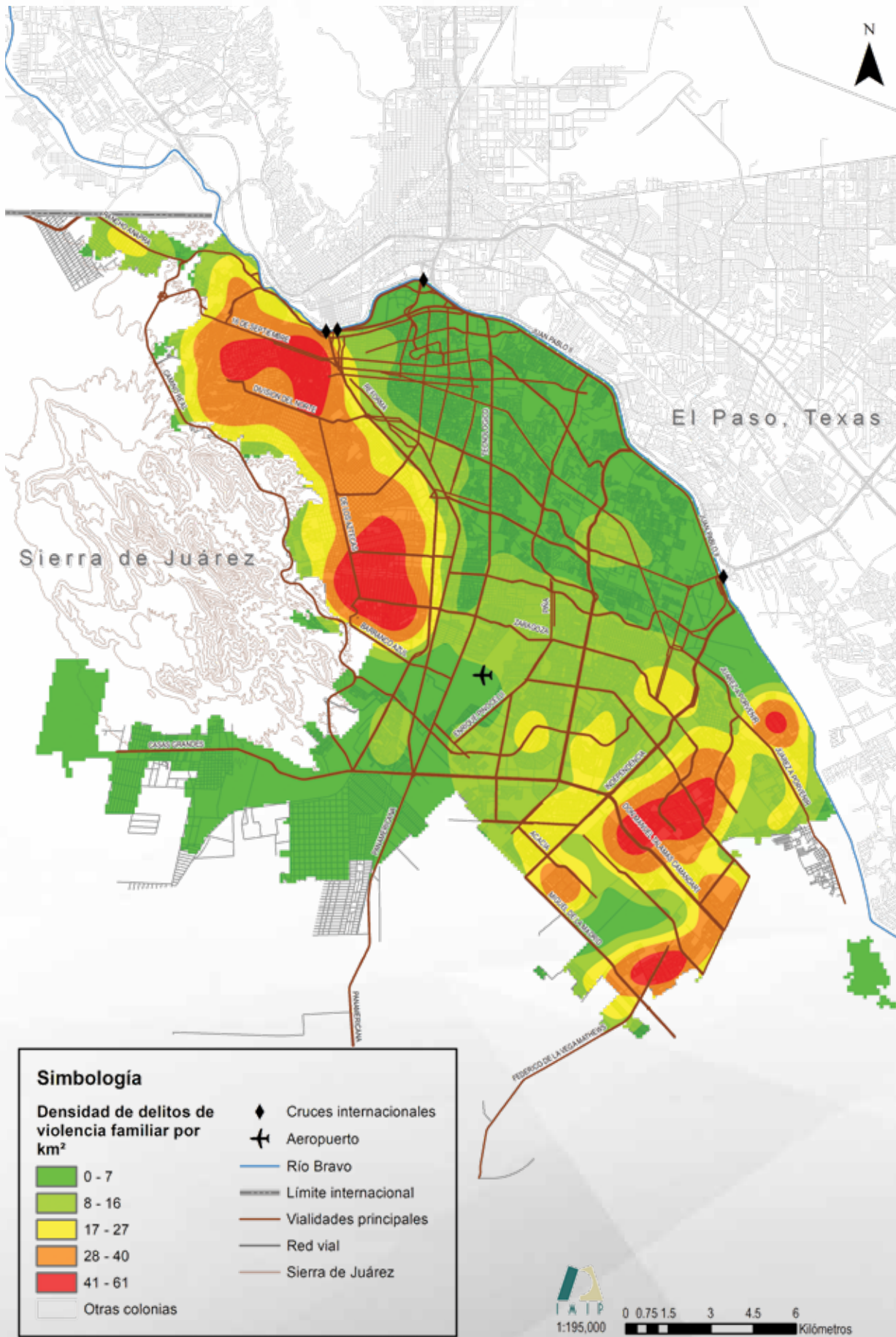

Fuente: Elaboración propia con datos de la Secretaría de Seguridad Pública Municipal de Juárez.

Principales delitos atendidos por sexo según estación de policía en Ciudad Juárez, 2022

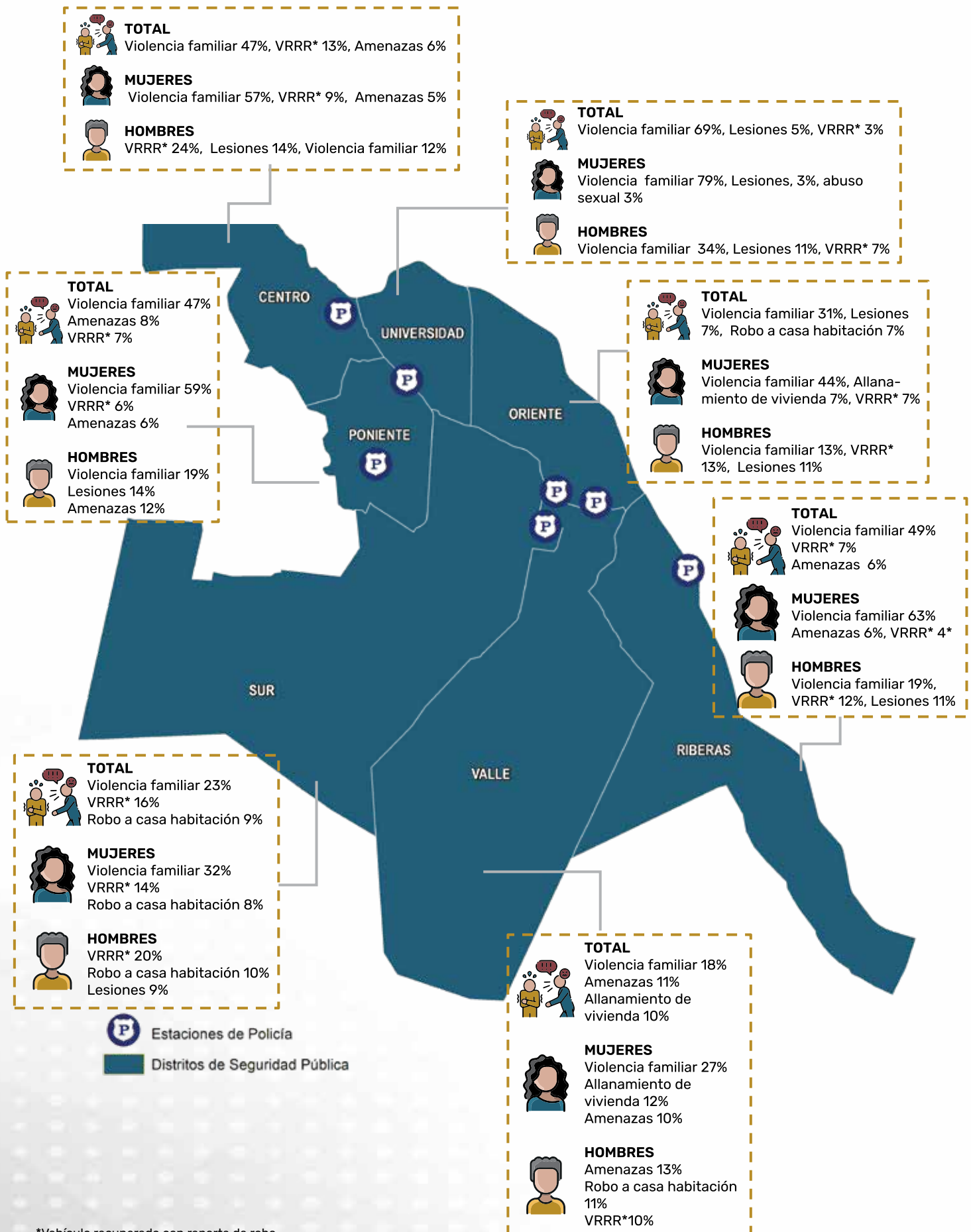

*Vehículo recuperado con reporte de robo.

Nota: Los datos corresponden solo a los delitos que son cometidos a personas físicas.

Fuente: Elaboración propia con datos de la Secretaría de Seguridad Pública Municipal de Juárez.

Densidad de robos en Ciudad Juárez, 2022

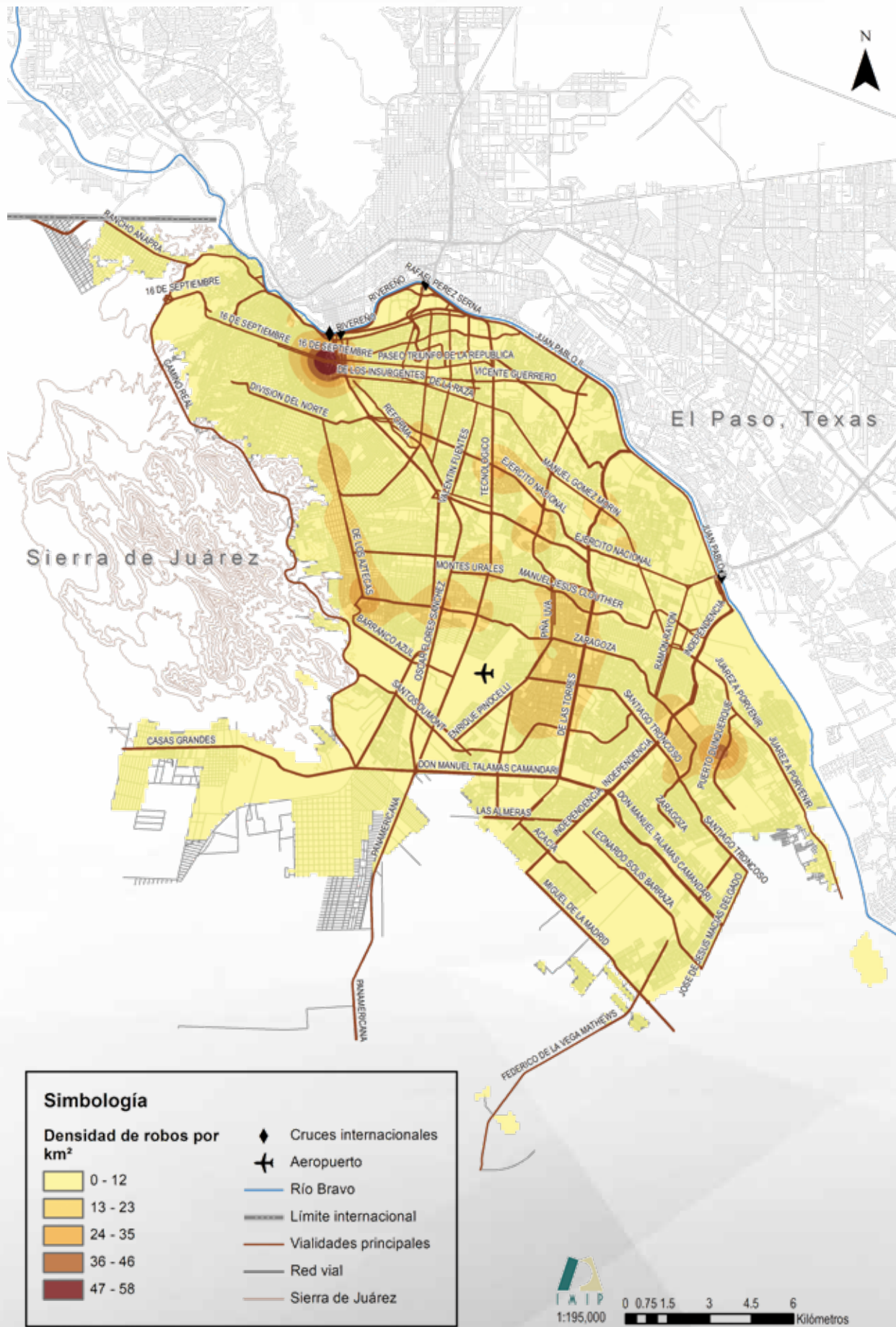

Fuente: Elaboración propia con datos de la Secretaría de Seguridad Pública Municipal de Juárez.

Densidad de víctimas de homicidio en Ciudad Juárez, 2022

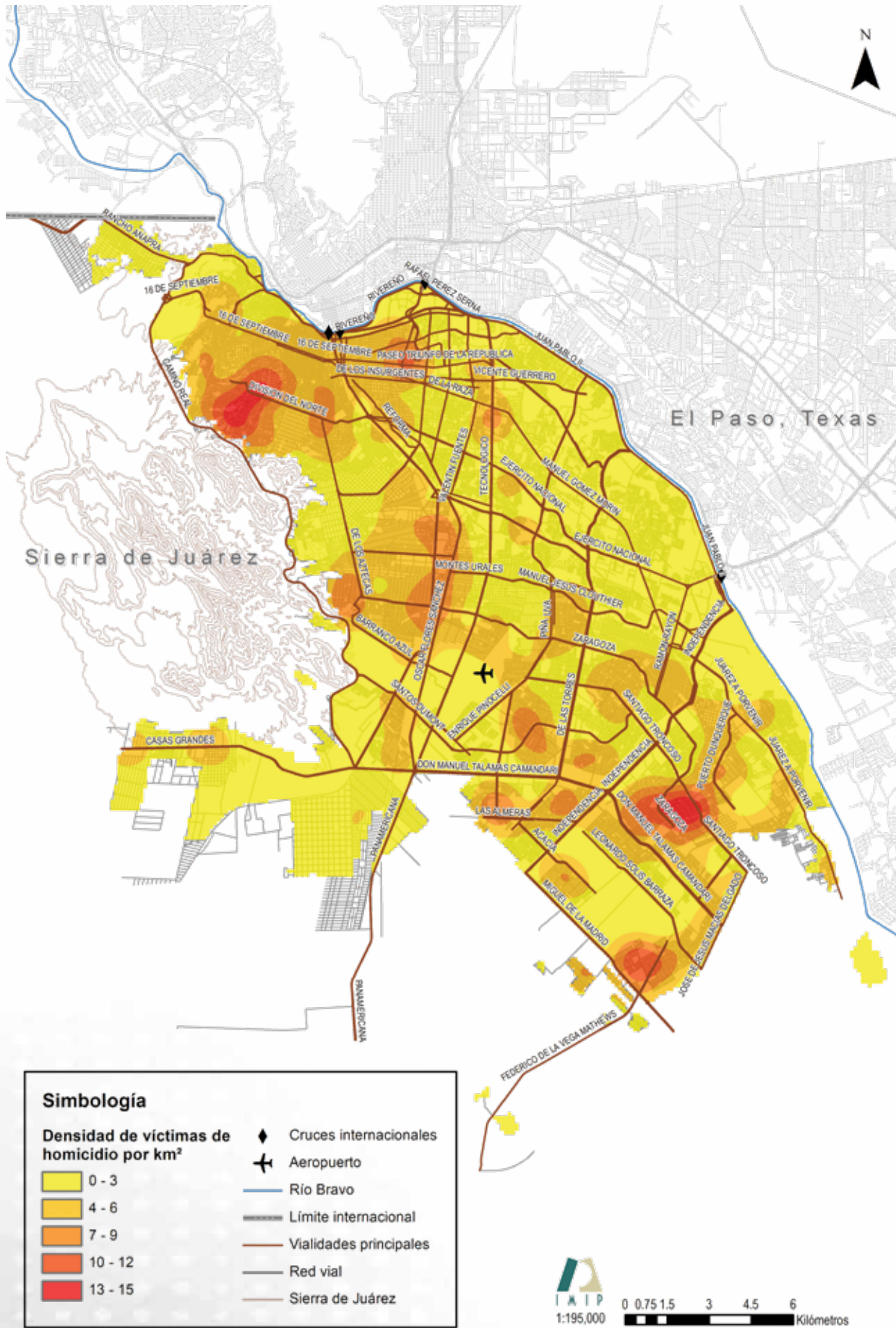

Fuente: Elaboración propia con datos de la Secretaría de Seguridad Pública Municipal de Juárez.

Carpetas de investigación por delitos seleccionados con al menos una víctima menor de edad* según colonia en el municipio de Juárez, 2022

Colonia	Abuso sexual	Omisión de cuidados	Violación	Violencia familiar	Total
Riberas del Bravo	13	0	14	22	49
Hidalgo	9	0	10	19	38
Senderos de San Isidro	12	0	10	10	32
Parajes de Oriente	13	1	7	11	32
Paraje de San José	8	0	7	15	30
Portal del Roble	12	0	13	5	30
Parajes del Sur	6	1	6	17	30
México 68	8	2	4	9	23
Carlos Castillo Peraza	8	1	4	9	22
Salvárcar	3	0	3	12	18
Finca Bonita (Villa del Cedro)	5	0	6	7	18
16 de septiembre	6	0	6	6	18
Independencia II	4	0	8	6	18
Azteca	3	2	8	5	18
Las Haciendas	9	1	3	4	17
Otras colonias	523	37	410	576	1,546
Total	642	45	519	733	1,939

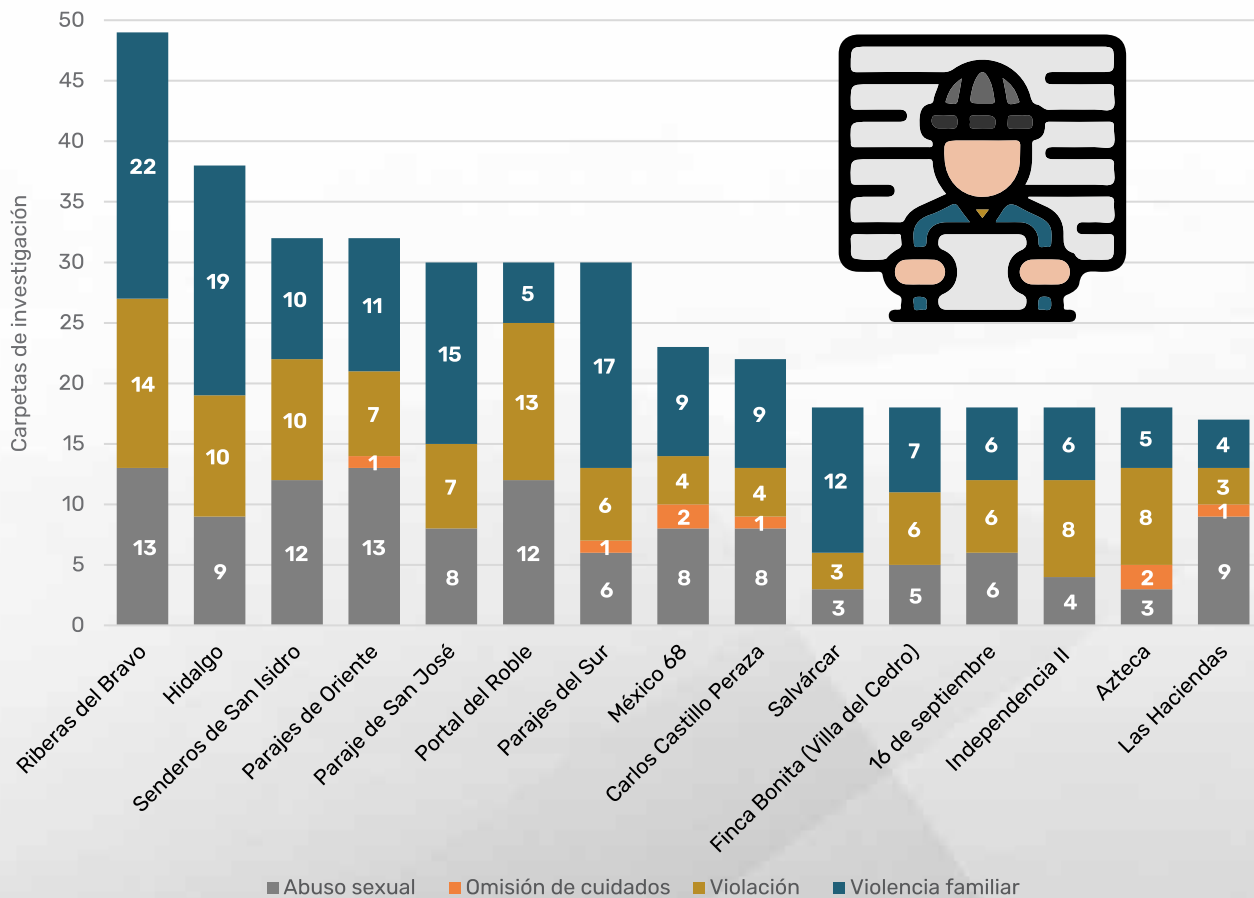

*Comprende las edades de 0 a 17 años.
Fuente: Elaboración propia con datos de la Fiscalía General del Estado de Chihuahua.

Víctimas menores de edad* por delitos seleccionados según sexo en el municipio de Juárez, 2022

Sexo	Abuso sexual	Omisión de cuidados	Violación	Violencia familiar	Total
Mujer	514	30	388	459	1,391
Hombre	80	35	79	379	573
Total	594	65	467	838	1,964

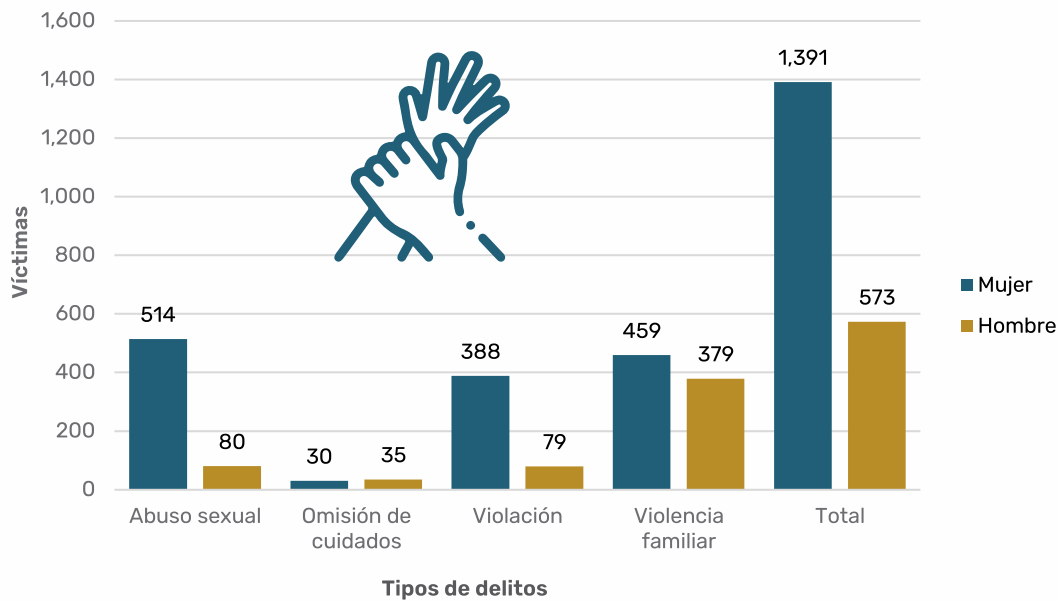

Víctimas menores de edad* por delitos seleccionados según edad en el municipio de Juárez, Chihuahua, 2022

Rango de edad	Abuso sexual	Omisión de cuidados	Violación	Violencia familiar	Total
De 0 a 11 años	294	51	195	448	988
De 12 a 17 años	300	14	272	390	976
Total	594	65	467	838	1,964

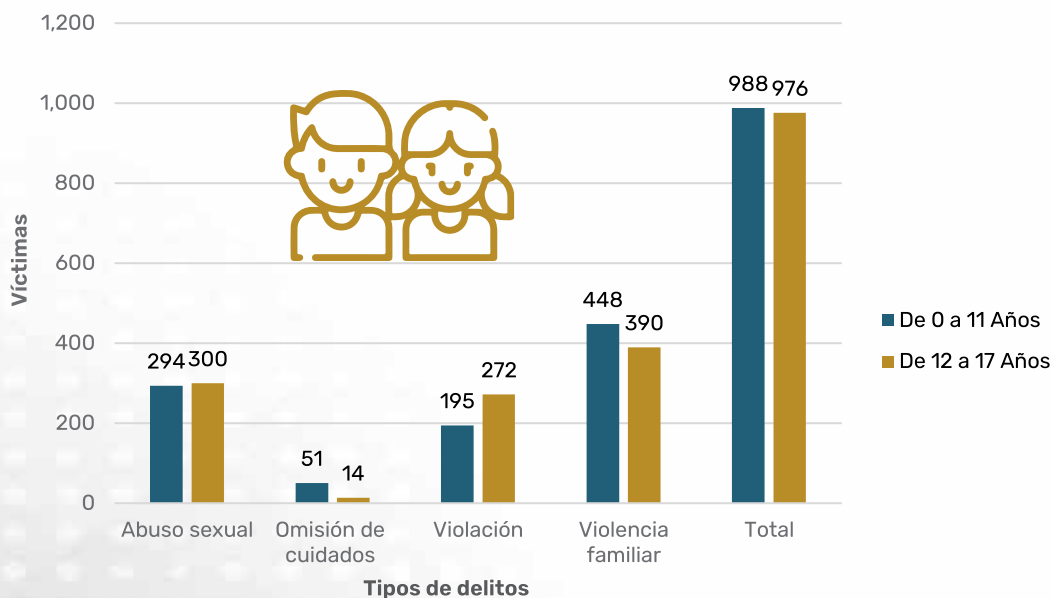

*Comprende las edades de 0 a 17 años.

Nota: El total presentado en estas tablas y gráficas se refiere a víctimas, por lo tanto, no coincide con el total mostrado en la página anterior, la cual se refiere a carpetas de investigación.

Fuente: Elaboración propia con datos de la Fiscalía General del Estado de Chihuahua.

Población de 18 años y más según percepción de seguridad en Ciudad Juárez, diciembre 2022

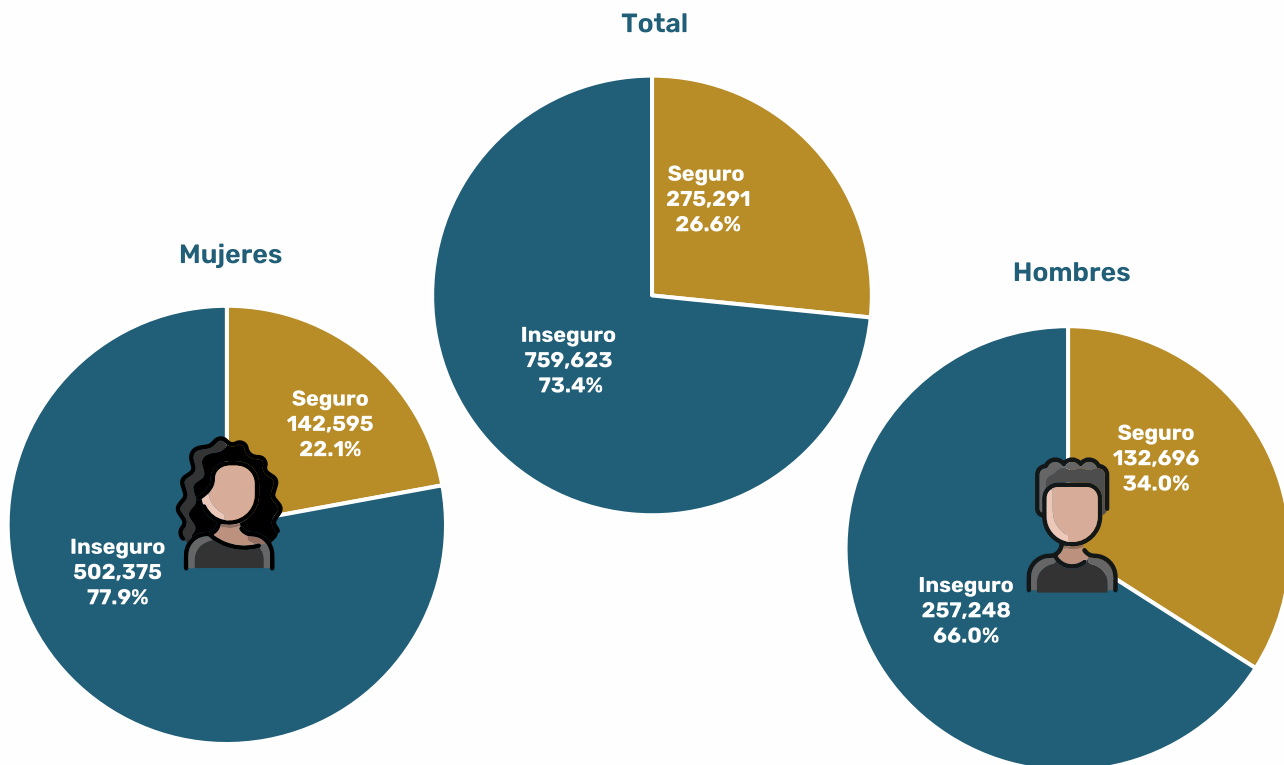

Población de 18 años y más según sensación de inseguridad por lugar en Ciudad Juárez, diciembre 2022

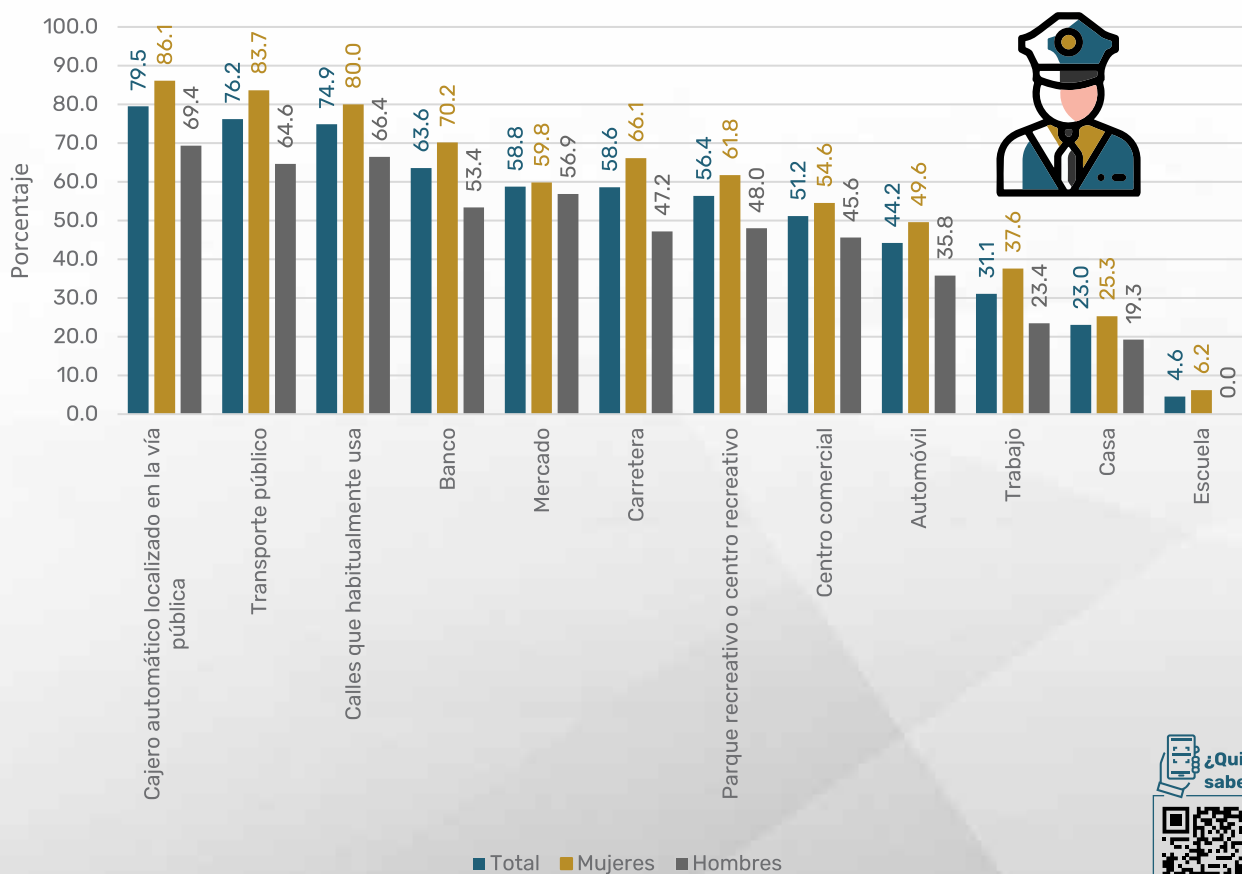

Fuente: INEGI. Encuesta Nacional de Seguridad Pública Urbana, diciembre 2022.

Siniestros con impacto urbano atendidos por el Honorable Cuerpo de Bomberos del municipio de Juárez, 2022

Tipo de siniestro	Cantidad	Porcentaje
Incendio	2,866	71.5
Fuga de gas	727	18.1
Accidente de tránsito	200	5.0
Corto circuito	97	2.4
Flamazo	54	1.3
Intoxicación con monóxido	25	0.6
Otros	42	1.0
Total	4,011	100.0

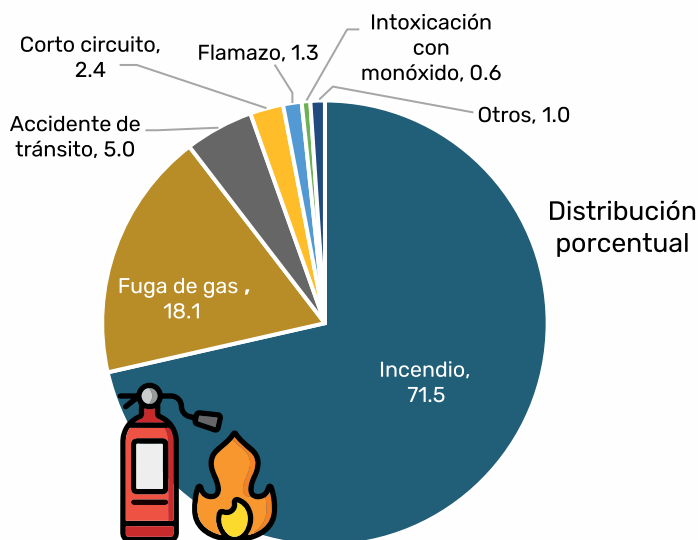

Distribución de los incendios, según tipo en el municipio de Juárez, 2022

Tipo de incendio	Cantidad	Porcentaje
Incendio en vivienda habitada	754	26.3
Incendio en basura	663	23.1
Incendio en vehículo	356	12.4
Incendio en baldío o maleza	331	11.5
Incendio en finca deshabitada	173	6.0
Incendio en empresa o negocio	149	5.2
Incendio en llantas	103	3.6
Incendio en vegetación pública	55	1.9
Incendio en infraestructura pública	35	1.2
Incendio en relleno sanitario	33	1.2
Incendio en recicladora	28	1.0
Otros incendios	186	6.5
Total	2,866	100.0



38 víctimas fatales en incendios durante 2022



59 lesionados

Incendios por mes en el municipio de Juárez, 2022

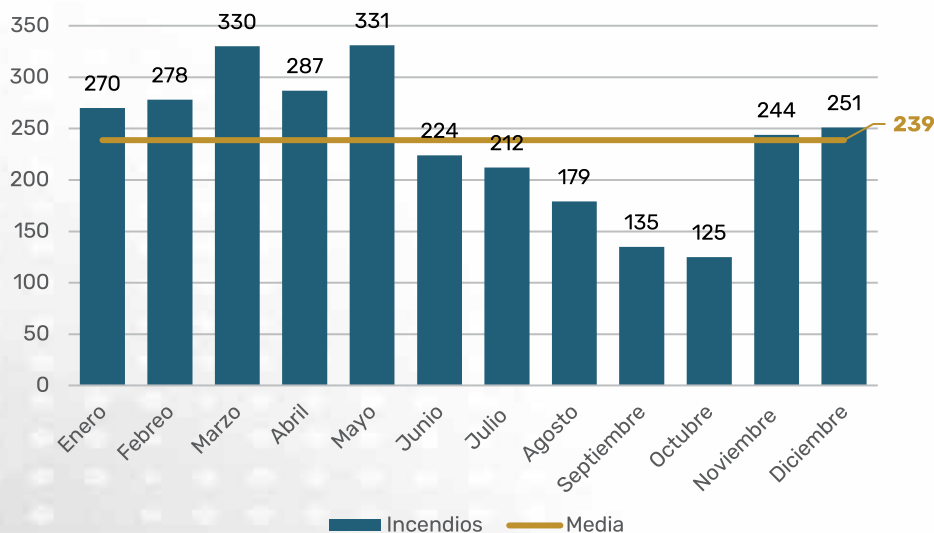

Fuente: Elaboración propia con datos de la Dirección General de Protección Civil del municipio de Juárez.

Densidad de incendios en Ciudad Juárez, 2022

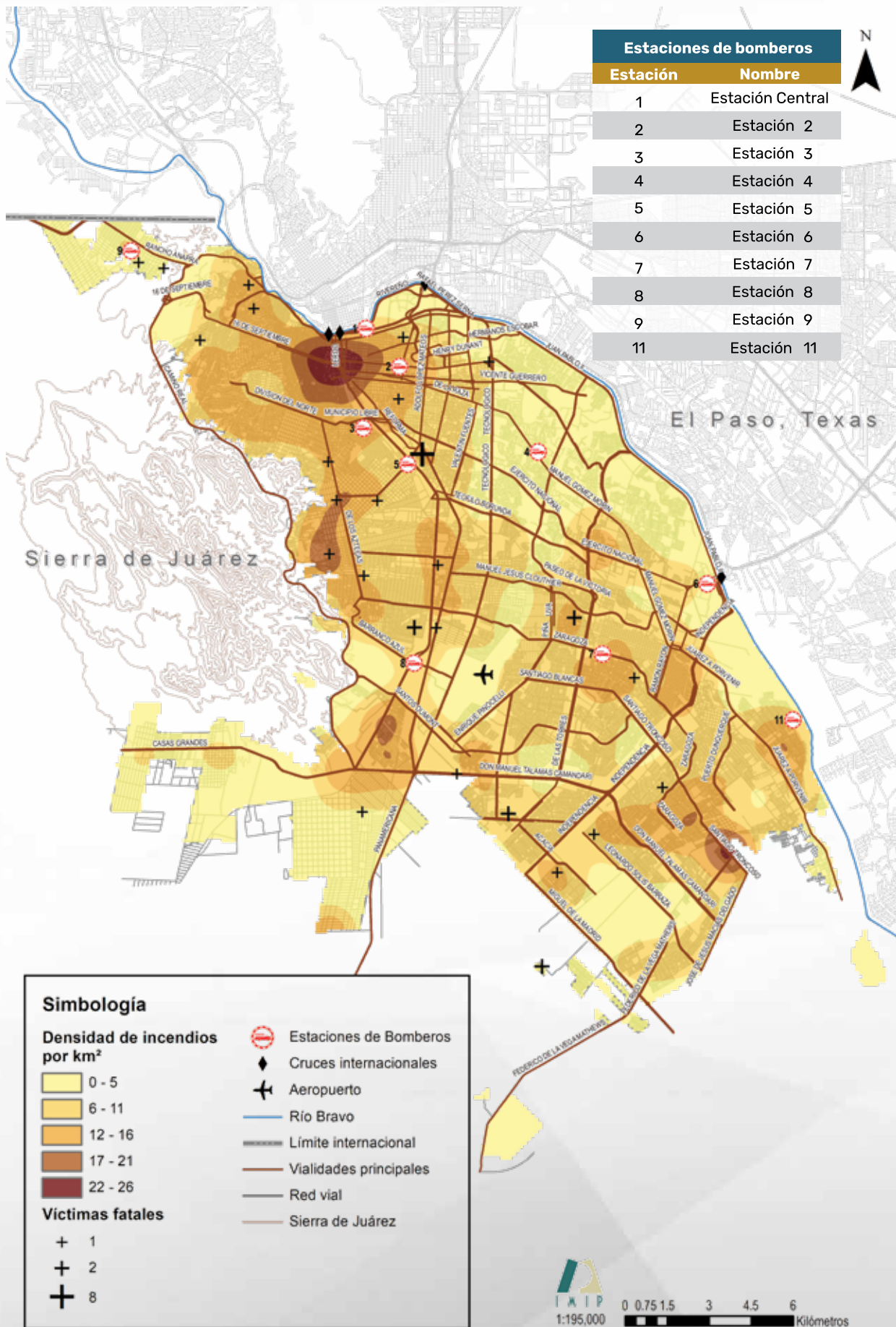

Fuente: Elaboración propia con datos de la Dirección General de Protección Civil del municipio de Juárez.

Densidad de incendios en viviendas habitadas en Ciudad Juárez, 2022

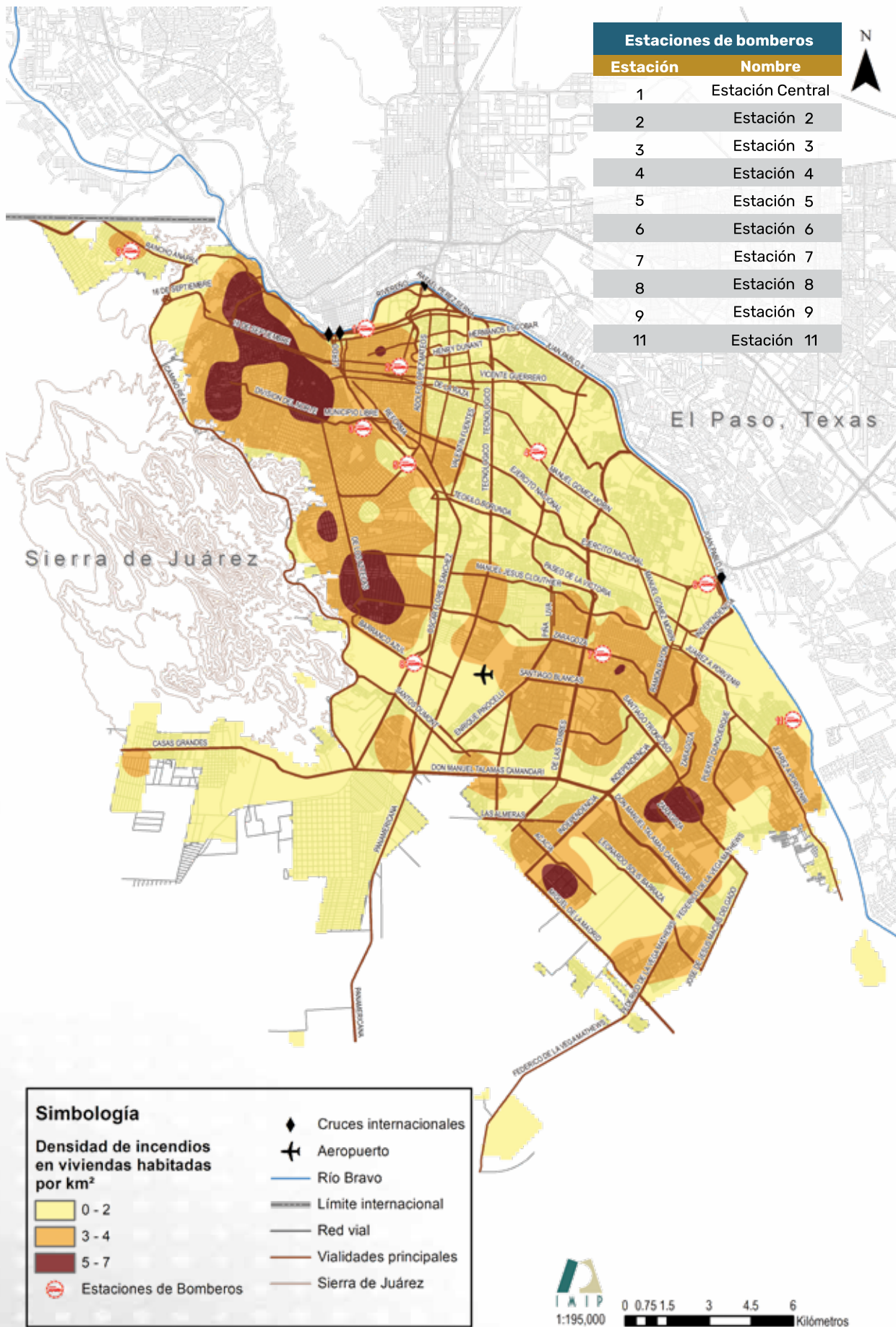

Fuente: Elaboración propia con datos de la Dirección General de Protección Civil del municipio de Juárez.

Incendios en el relleno sanitario y en recicladoras en Ciudad Juárez, 2022

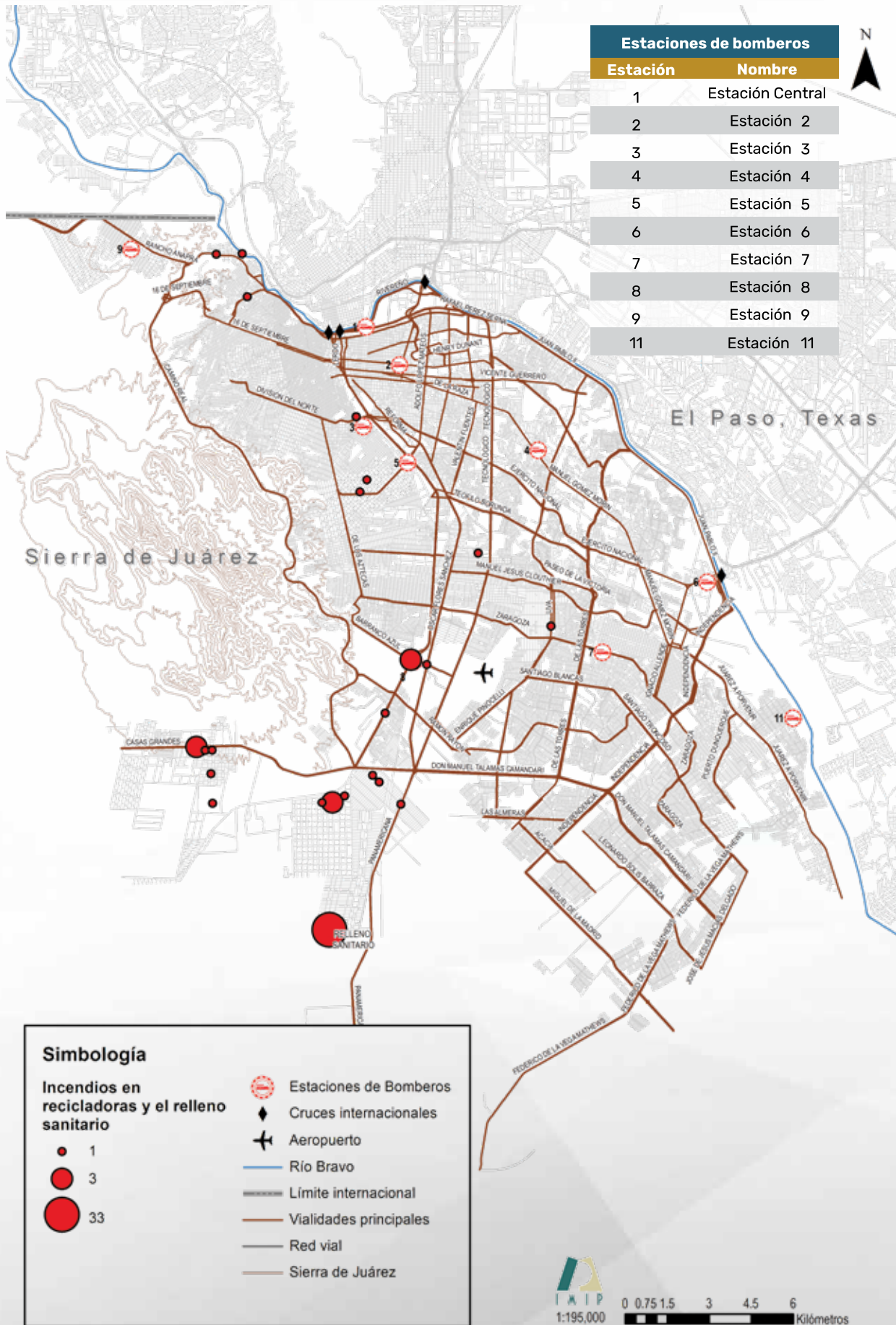

Fuente: Elaboración propia con datos de la Dirección General de Protección Civil del municipio de Juárez.

SECRETARÍA DE SEGURIDAD





ECONOMÍA



Índice de Precios al Consumidor (mensual) Base segunda quincena de julio 2018=100 Ciudad Juárez, 2019 -enero2023

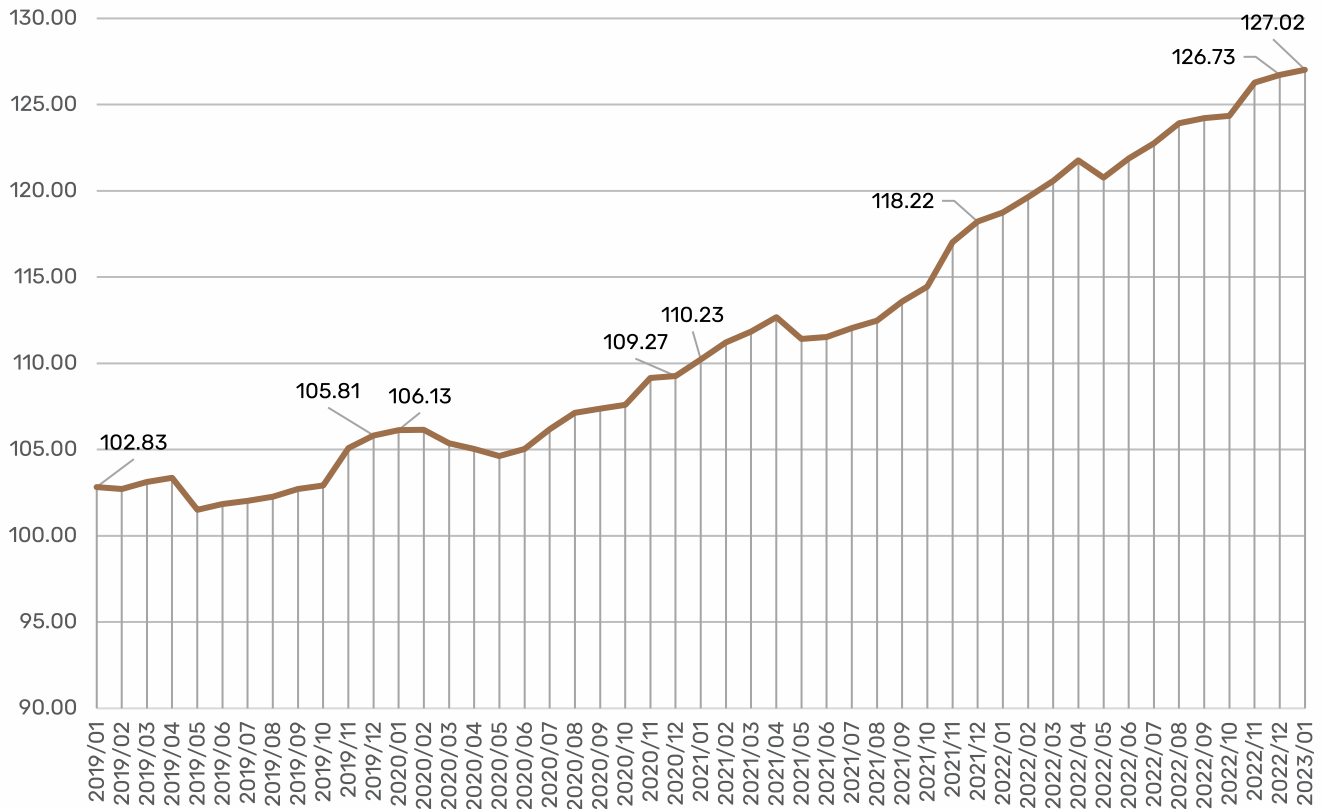

Fuente: Elaboración propia con datos del INEGI.

7.19 %
Inflación anual
Ciudad Juárez, 2022

1.00
Punto porcentual
menos que en 2021

3.92
Puntos porcentuales más
que en 2020

Comportamiento histórico del precio de las gasolinas y diésel en Ciudad Juárez, 2012 - 2022

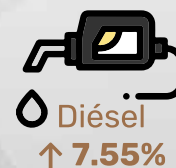
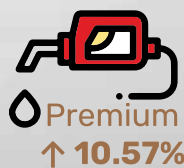
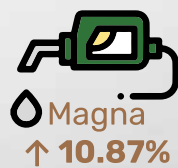
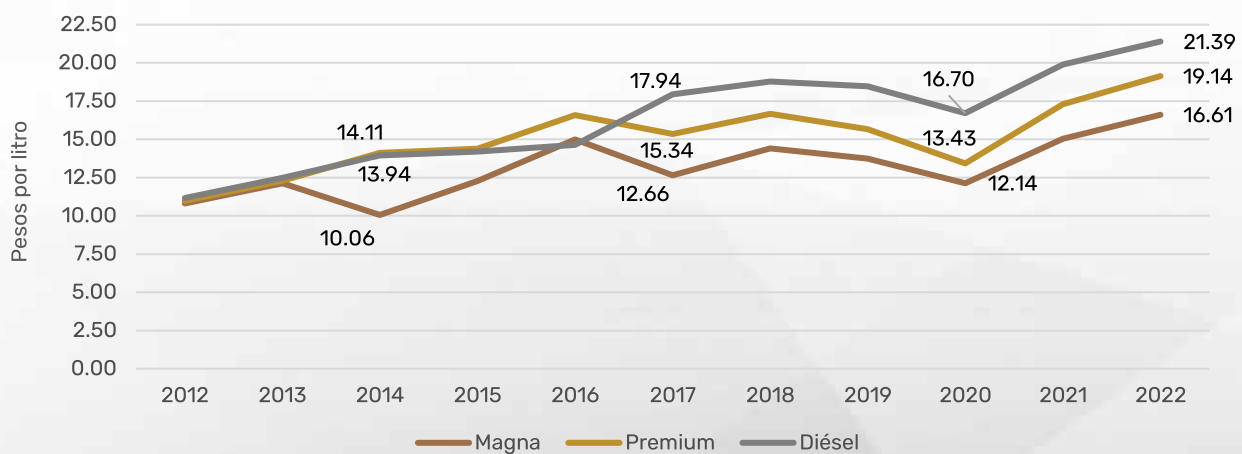

Nota: Para los datos de la gasolina 2012-2015 los precios corresponden a la frontera norte. De 2016-2022 los precios son promedios anuales para Ciudad Juárez.

Fuente: Elaboración propia con datos del INEGI, SHCP Y CRE.

Tipo de cambio pesos por dólar E.U.A. interbancario a 48 horas. Apertura compra, 2021 – febrero 2023



Tasa de variación del tipo de cambio anual

2.57
2021

-4.49
2022



El peso mexicano abrió la jornada del 6 de marzo de 2023 con el tipo de cambio interbancario a 48 horas en **17.99** pesos por dólar, un nivel no visto desde el 26 de septiembre de 2017

Nota: Para el cálculo de las tasas de variación se tomó el tipo de cambio al último día de cada año.
Fuente: Elaboración propia con datos del Banco de México.

Ingresos por remesas* en el municipio de Juárez, 2013 - 2022 (millones de dólares)

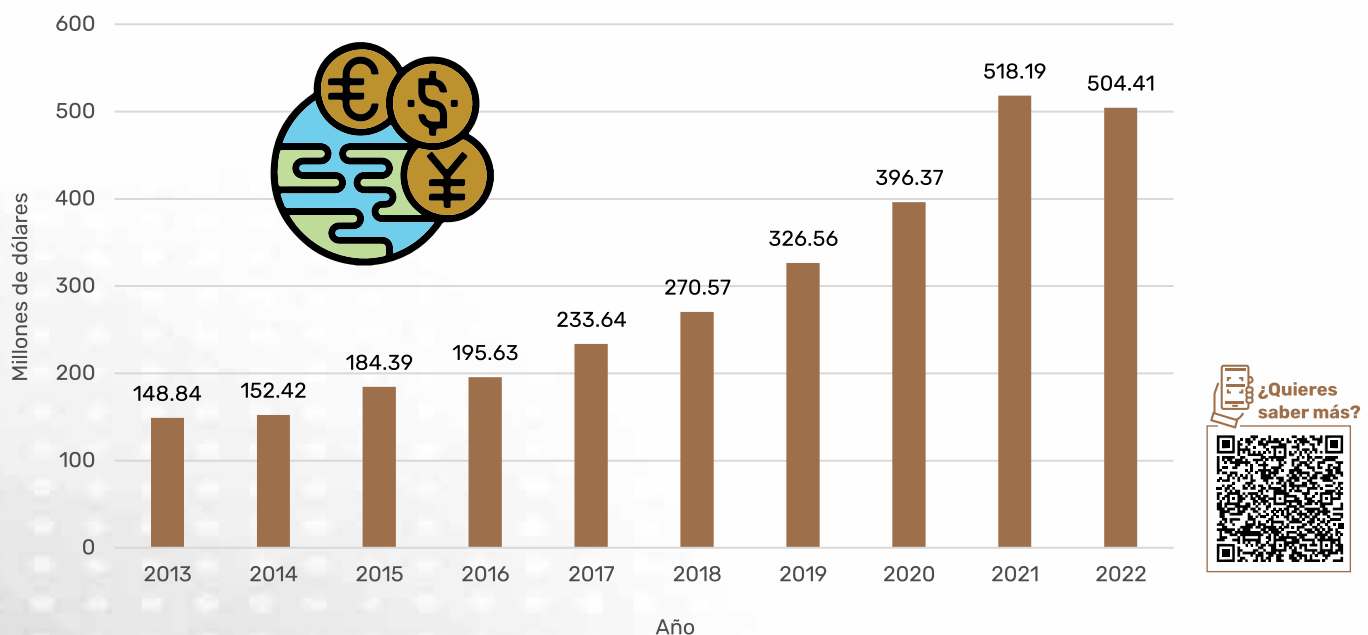

*Las remesas son dinero en moneda nacional o extranjera proveniente de otro país y transferida de diversas formas, ya sea a través de familiares o conocidos, transferencias bancarias o mediante empresas especializadas en este tipo de operaciones (INEGI). Las cifras de remesas tienen el carácter de preliminar y están sujetas a revisiones posteriores.
Fuente: Elaboración propia con datos del Banco de México.

Población económicamente activa de 15 años y más por sexo en Ciudad Juárez, 2022

Cuarto trimestre del 2022



Mujeres
314,803



782,646

Población Económicamente Activa (PEA)

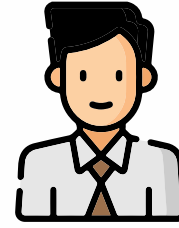

Hombres
467,843

Población económicamente activa de 15 años y más en Ciudad Juárez

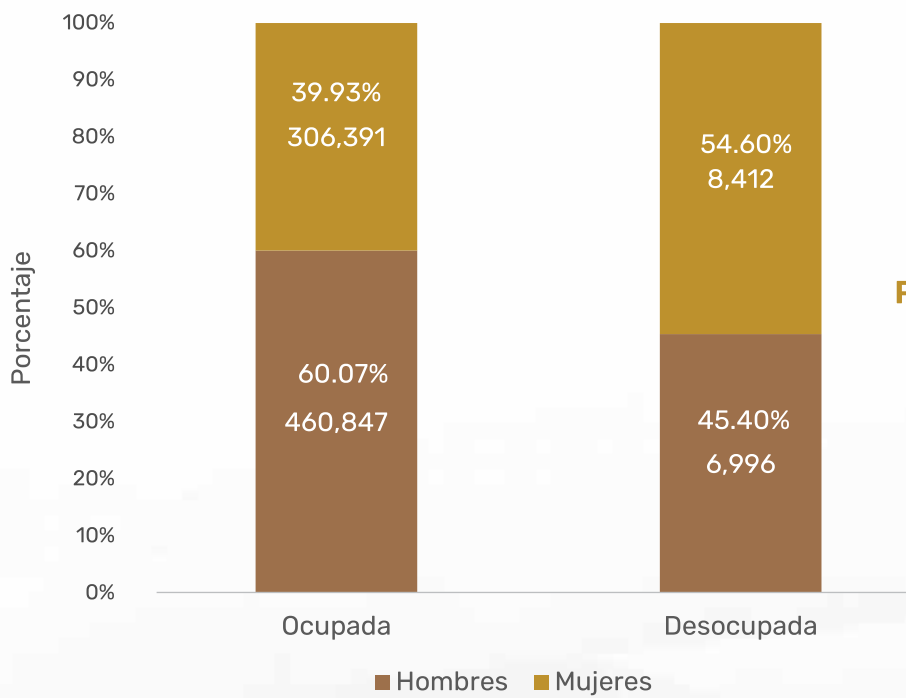

Población Ocupada
98.03%
Población Desocupada
1.97%



	Total	Hombres	Mujeres
Tasa de subocupación laboral ¹	5.40	5.64	5.04
Tasa de ocupación en el sector informal ²	14.32	13.42	15.68

¹ Porcentaje de la población ocupada que tiene la necesidad y disponibilidad de ofertar más tiempo de trabajo de lo que su ocupación actual le permite.
² Porcentaje de la población ocupada que trabaja para una unidad económica que opera a partir de los recursos del hogar, pero sin constituirse como empresa (los ingresos, los materiales y equipos que se utilizan para el negocio no son independientes y/o distinguibles de los del propio hogar).
 Nota aclaratoria: Los datos para el año 2022 corresponden a una encuesta, diferente a la fuente utilizada en 2020, por lo que los datos pueden parecer diferentes, lo cual corresponde a una cuestión metodológica entre el Censo de Población y Vivienda y la Encuesta Nacional de Ocupación y Empleo.
 Fuente: Elaboración propia con datos de la Encuesta Nacional de Ocupación y Empleo (ENOE), cuarto trimestre del 2022, INEGI.

Población no económicamente activa de 15 años y más, por sexo en Ciudad Juárez, 2022

Cuarto trimestre del 2022



Población no económicamente activa de 15 años y más en Ciudad Juárez

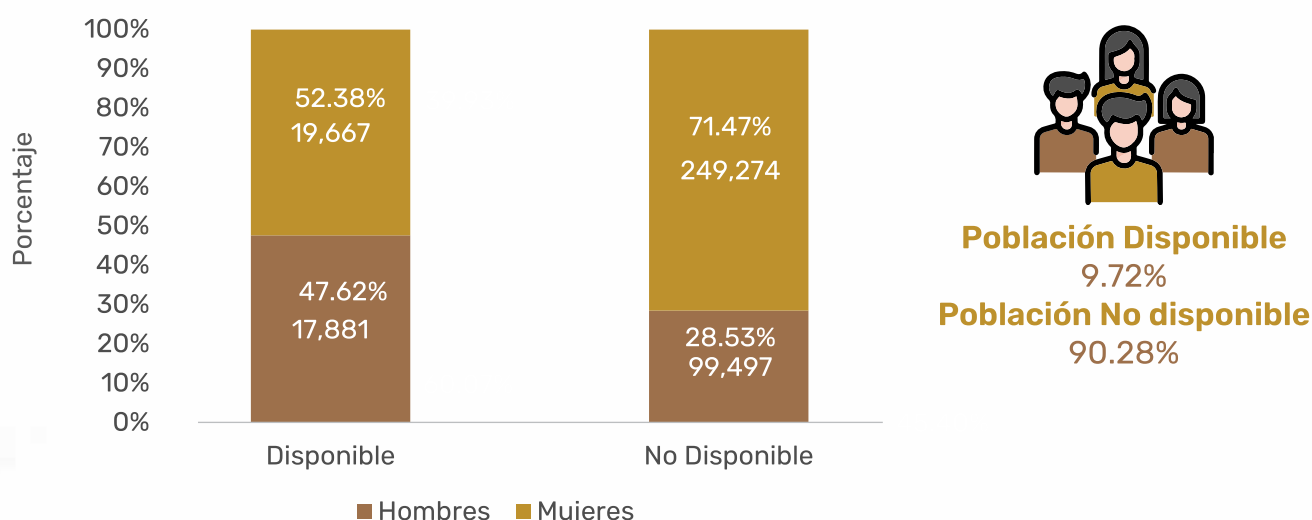

Población No Económicamente Activa (PNEA), Disponible y No disponible, en Ciudad Juárez, 2022

		PNEA	Total	Hombres	Mujeres
Disponible	Disponible para trabajar que ha desistido de buscar empleo	0.0%	0.0%	0.0%	0.0%
	Disponible para trabajar que no busca empleo por considerar que no tiene posibilidades	9.7%	15.2%	7.3%	
No disponible	Con interés para trabajar, pero bajo un contexto que le impide hacerlo ¹	13.0%	8.8%	14.8%	
	Sin interés para trabajar por atender otras obligaciones	72.9%	67.9%	75.1%	
	Con impedimentos físicos para trabajar	3.0%	5.2%	2.1%	
	Otros	1.4%	2.9%	0.8%	

Nota: ¹ Se consideran "personas con interés para trabajar, pero bajo un contexto que les impide hacerlo" aquellas que son explícitas en cuanto a que nadie más en el hogar se hace cargo de los niños pequeños, enfermos o ancianos, o porque algún familiar les prohíbe trabajar o también por algún impedimento físico de carácter temporal (embarazo difícil o avanzado, convalecencia de una enfermedad o accidente).

Fuente: Elaboración propia con datos de la Encuesta Nacional de Ocupación y Empleo (ENOE), cuarto trimestre del 2022, INEGI.

Municipios de la frontera norte



Salario mínimo general

Año	Frontera Norte	Resto del país
2021	\$213.39	\$141.70
2022	\$260.34	\$172.87
2023	\$312.41	\$207.44

Fuente: Elaboración propia con datos del CONASAMI.

Valor de la UMA

Año	Diario
2021	\$89.62
2022	\$96.22
2023	\$103.74

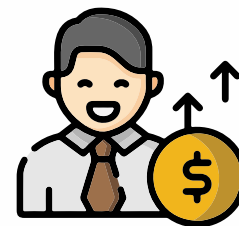

Nota: La Unidad de Medida y Actualización (UMA) es la referencia económica en pesos para determinar la cuantía del pago de las obligaciones y supuestos previstos en las leyes federales, de las entidades federativas, así como en las disposiciones jurídicas que emanen de todas las anteriores.
Fuente: Elaboración propia con datos del INEGI.

Trabajadores asegurados en el IMSS, según distribución de ingreso en el municipio de Juárez, noviembre 2022

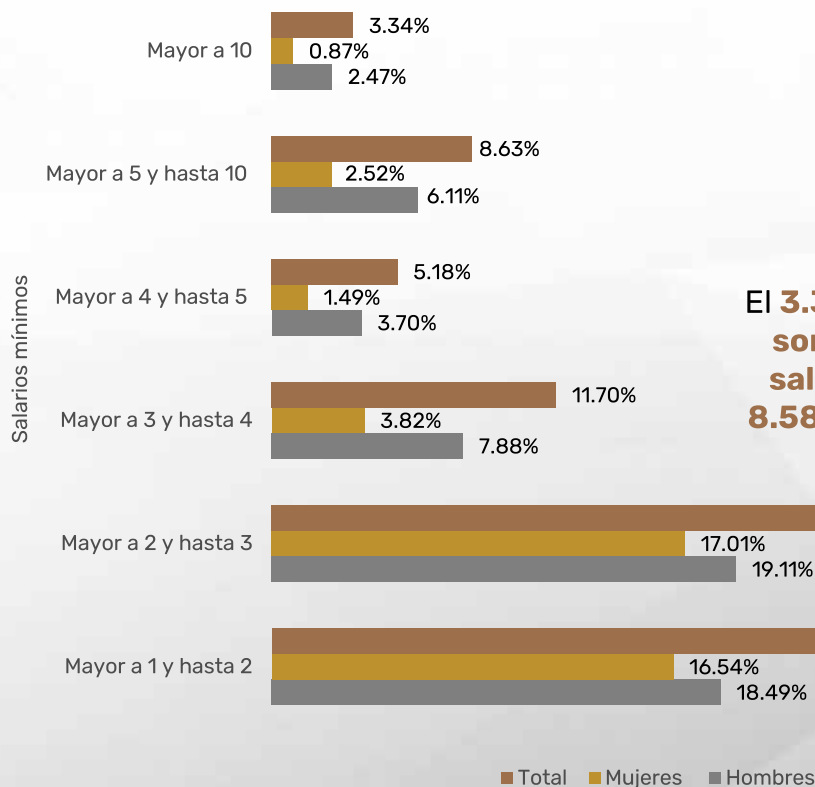

El **71.15%** de los asegurados solo ganan de **1 a 3 salarios mínimos**

El **3.39%** de los trabajadores formales son mujeres que ganan más de **5 salarios mínimos**, mientras que el **8.58%** de los hombres perciben este nivel salarial

¿Quieres saber más?



Nota: Se considera el mes de noviembre por ser un mes típico. Se omite diciembre por ser atípico.
Fuente: Elaboración propia con datos del IMSS.

Porcentaje y frecuencia acumulada de empleados por ingreso acumulado para el municipio de Juárez, noviembre 2022

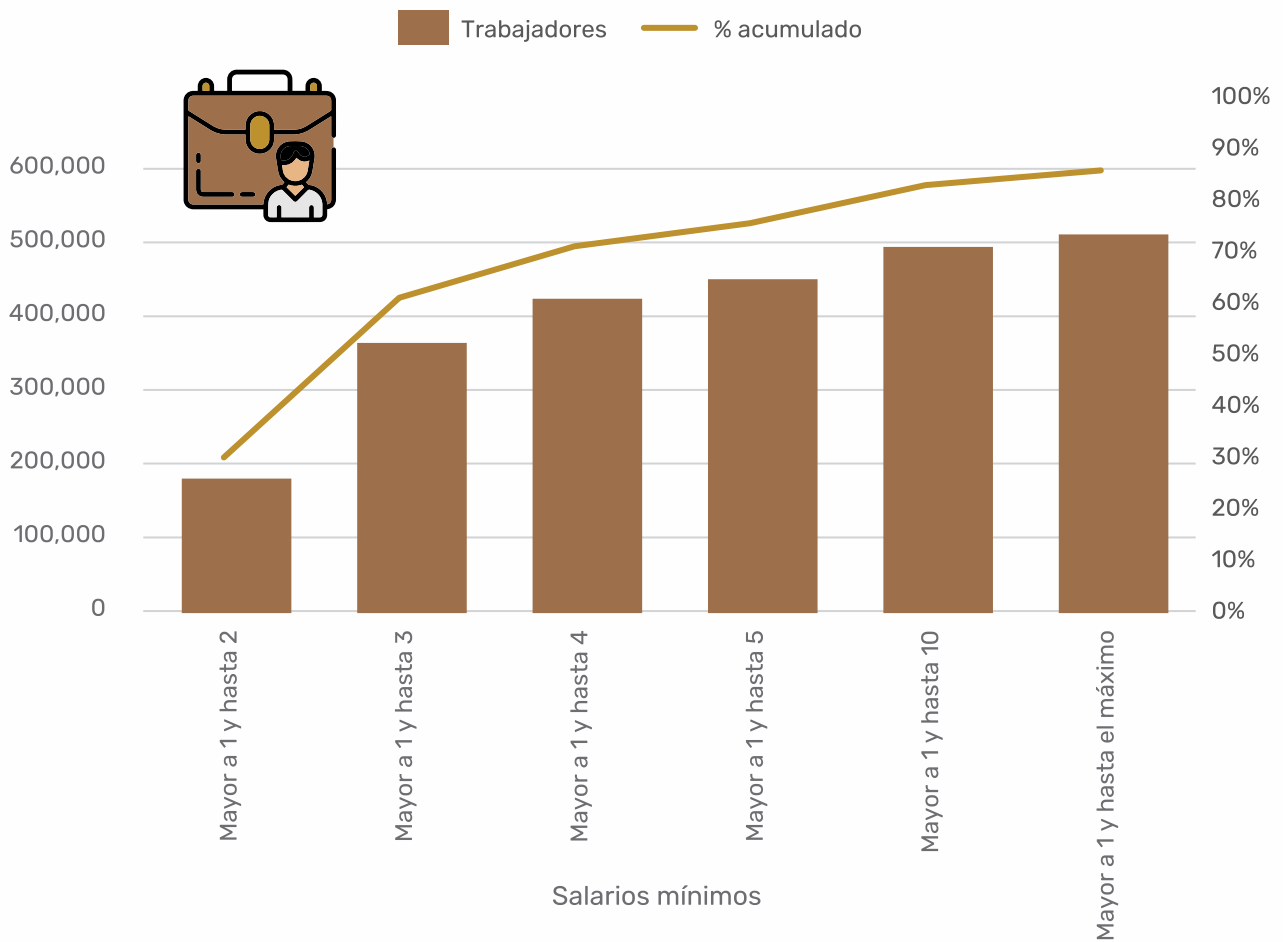

Distribución porcentual de los trabajadores asegurados según su nivel de ingreso en el municipio de Juárez, noviembre 2020, 2021 y 2022

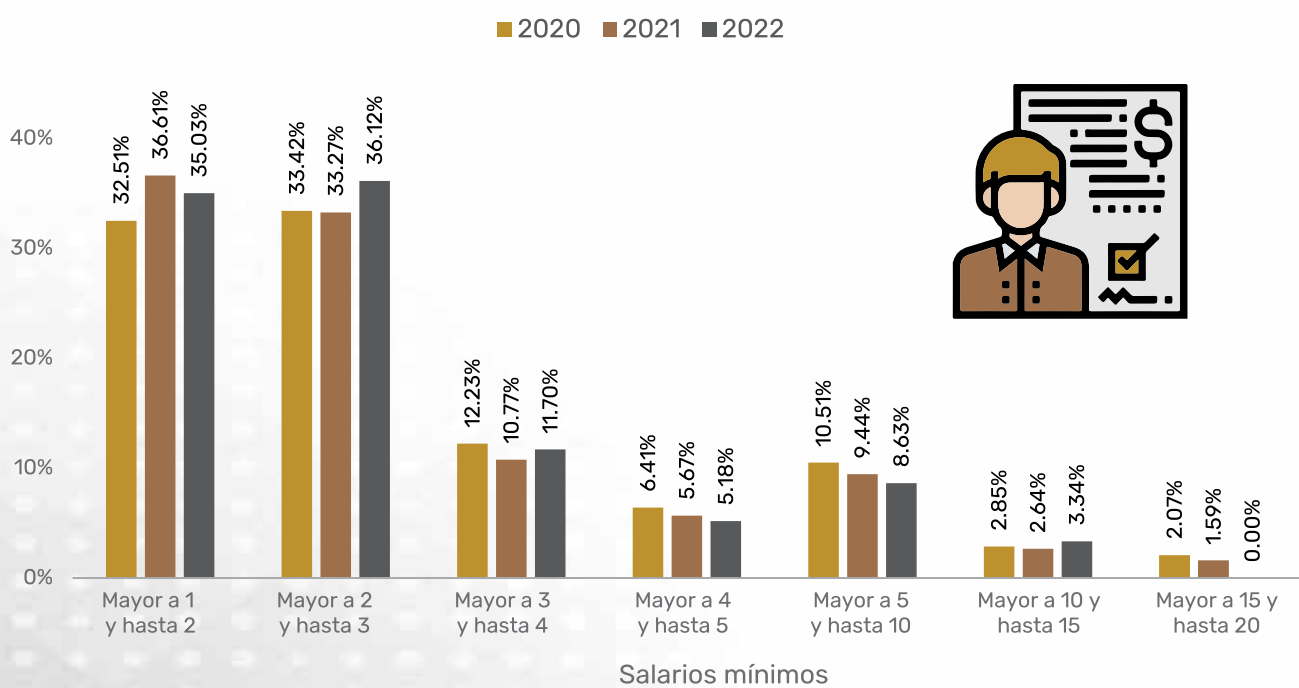

Nota: Se considera el mes de noviembre por ser un mes típico. Se omite diciembre por ser atípico.
Fuente: Elaboración propia con datos del IMSS.

Proporción de los trabajadores asegurados según nivel de ingreso en municipios con población mayor a 1,000,000 de habitantes, noviembre 2022

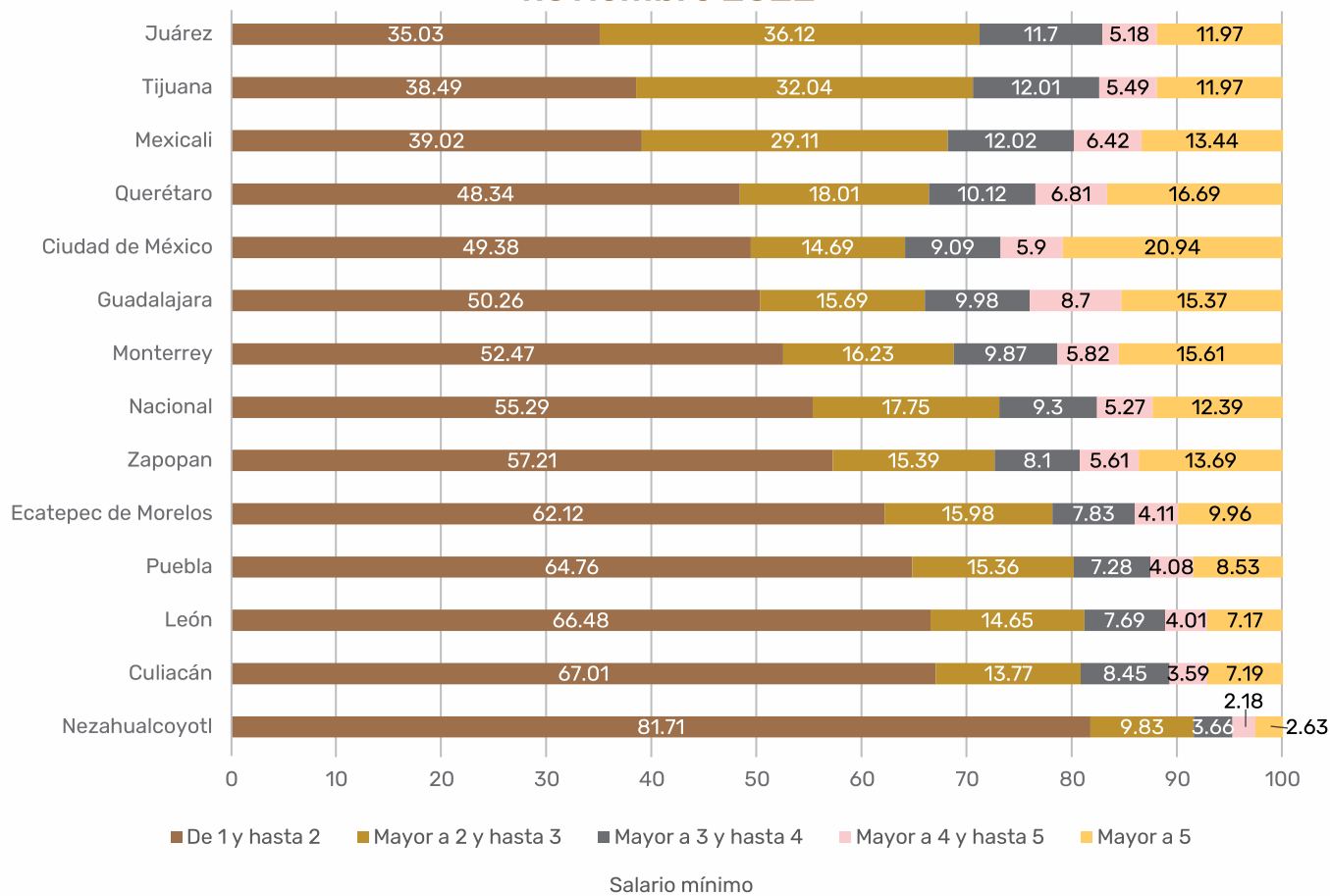

Distribución porcentual por grandes grupos de nivel de ingreso de los trabajadores asegurados en municipios con población mayor a 1,000,000 de habitantes, noviembre 2022

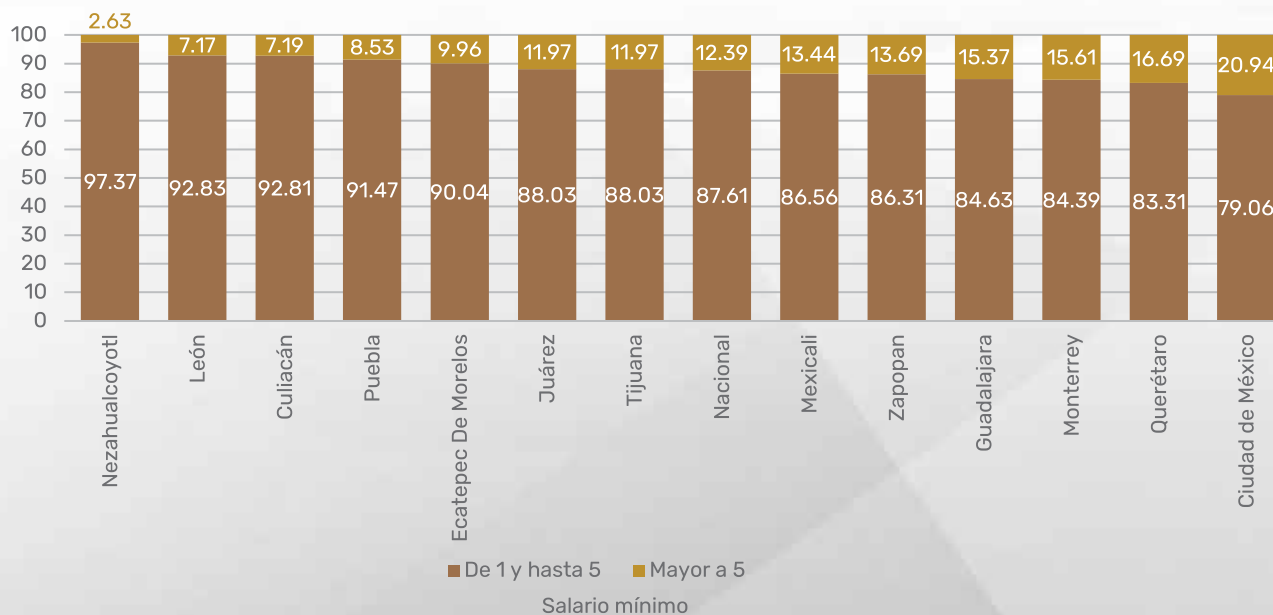

SMV: Salario Mínimo Vigente. El SMV en 2022 para Juárez fue \$260.34 y para el resto de los municipios \$172.87.
 Nota: Se considera el mes de noviembre por ser un mes típico. Se omite diciembre por ser atípico.
 Fuente: Elaboración propia con datos del IMSS.

Personal ocupado en el estado de Chihuahua por zonas* IMSS, diciembre 2022

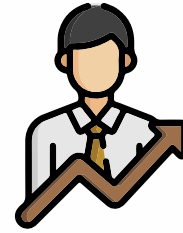
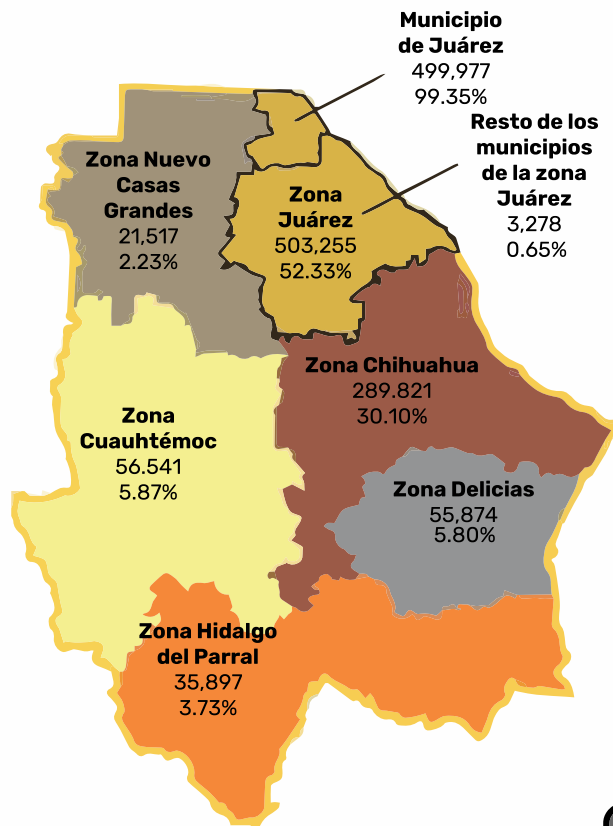

Tasa de variación del empleo por zona, 2021-2022

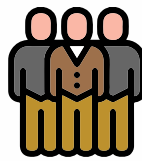
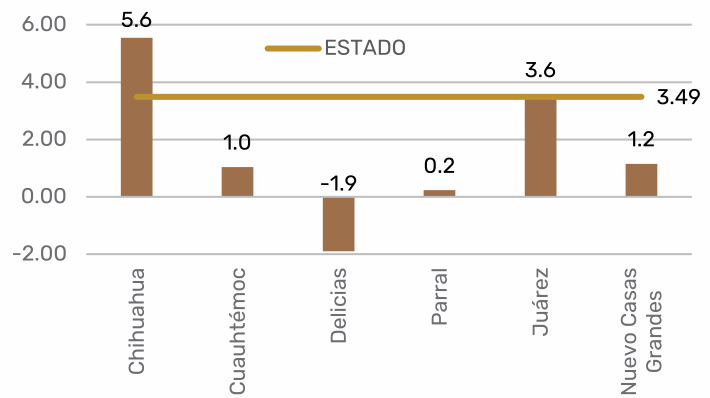

Comportamiento mensual del nivel de empleo registrado en el IMSS en el municipio de Juárez, 2021 - 2022

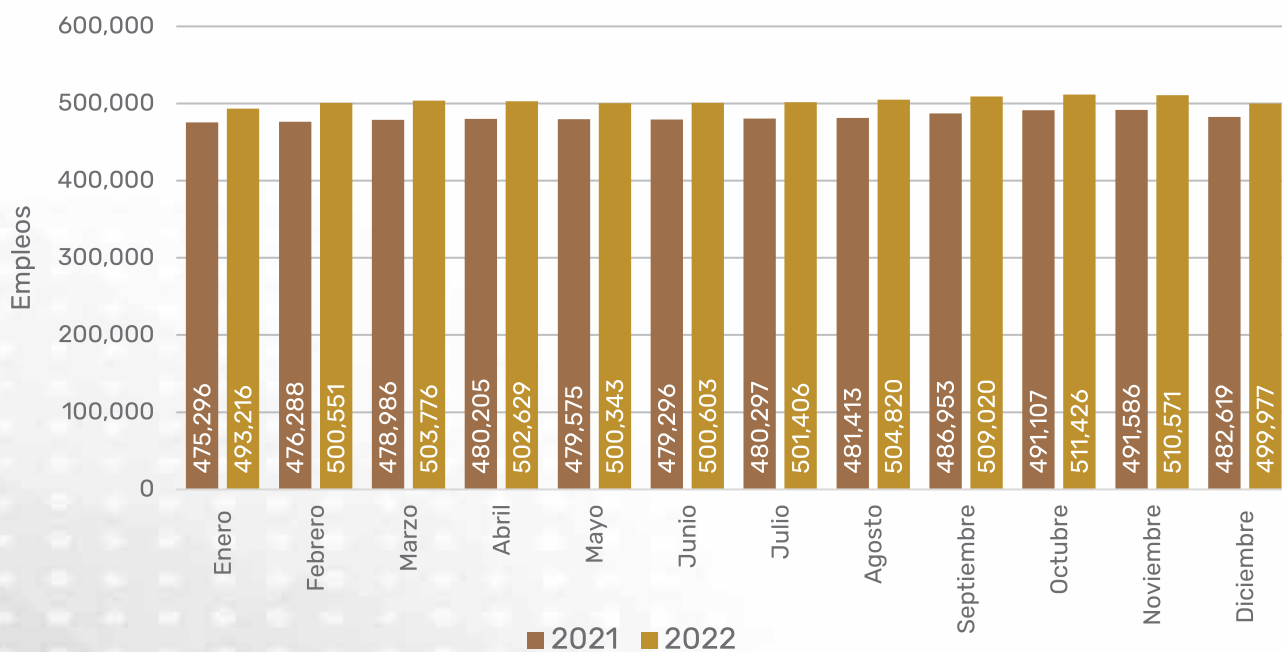

Nota*: Cada zona se conforma por diversos municipios. En el caso de la zona Juárez, esta se conforma por los municipios de Juárez, Guadalupe, Práxedes G. Guerrero y Ahumada.
Fuente: Elaboración propia con datos del IMSS.

Distribución de la población asegurada por sexo y rama de actividad en el municipio de Juárez, 2022

Rama de actividad	Total	Sexo	
		Mujeres	Hombres
Agricultura, ganadería, silvicultura, pesca y caza	604	81	523
Industrias extractivas	81	12	69
Industrias de transformación	330,215	147,915	182,300
Industria de la construcción	17,827	2,610	15,217
Industria eléctrica, y captación y suministro de agua potable	2,694	484	2,210
Comercio	53,144	21,262	31,882
Transportes y comunicaciones	24,676	4,808	19,868
Servicios para empresas, personas y el hogar	45,755	19,022	26,733
Servicios sociales y comunales	24,981	14,929	10,052
Total	499,977	211,123	288,854

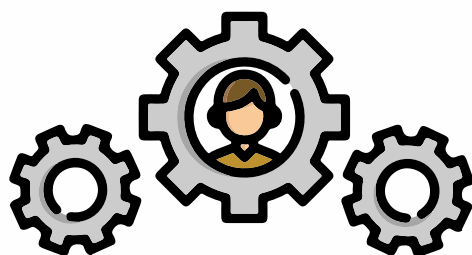

Hombres **58%**
Mujeres **42%**

Distribución porcentual de la población por rama de actividad económica, 2022

Rama de actividad	Juárez	Tijuana
Agricultura, ganadería, silvicultura, pesca y caza	0.12%	0.13%
Industrias extractivas	0.02%	0.05%
Industrias de transformación	66.05%	52.20%
Industria de la construcción	3.57%	4.77%
Industria eléctrica, y captación y suministro de agua potable	0.54%	0.14%
Comercio	10.63%	15.16%
Transportes y comunicaciones	4.94%	5.79%
Servicios para empresas, personas y el hogar	9.15%	16.24%
Servicios sociales y comunales	5.00%	5.52%

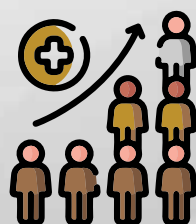

Fuente: Elaboración propia con datos del IMSS.

Composición estructural del empleo formal por rama de actividad, en el municipio de Juárez, 2000, 2010 y 2022

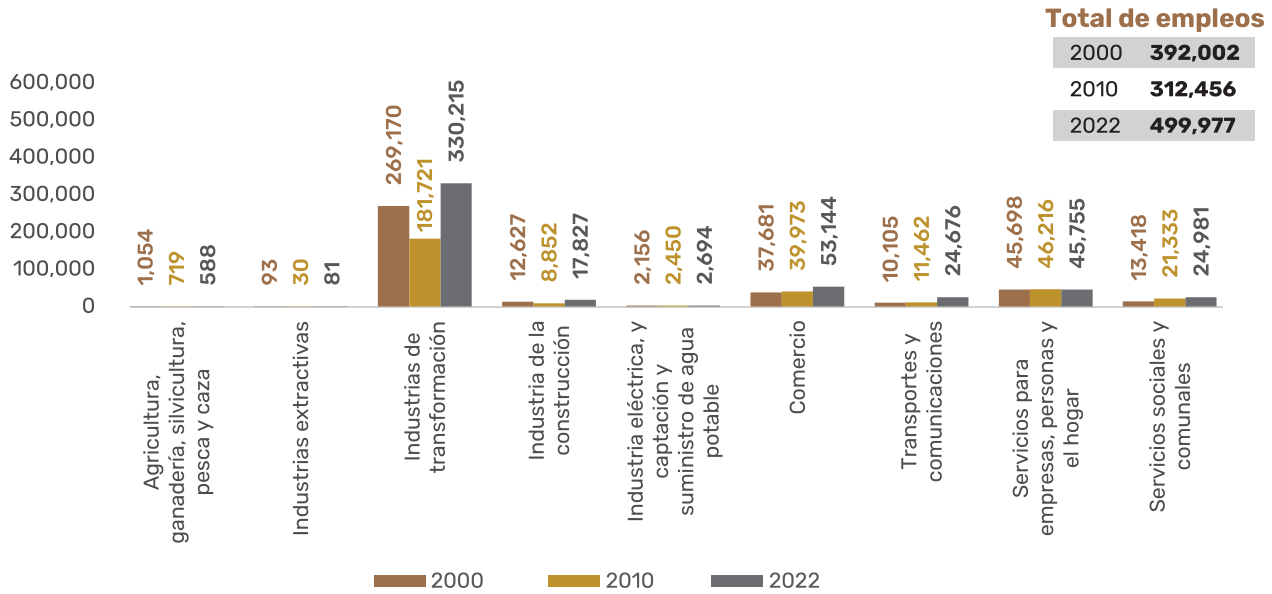

Fuente: Elaboración propia con datos del IMSS.

Establecimientos económicos en el municipio de Juárez, noviembre 2022

Porcentaje	Actividad	Establecimientos
38.94%	Comercio al por menor	16,672
18.85%	Otros servicios excepto actividades gubernamentales	8,069
11.95%	Servicios de alojamiento temporal y de preparación de alimentos y bebidas	5,117
6.05%	Industrias manufactureras	2,589
5.32%	Servicios de salud y de asistencia social	2,277
3.98%	Servicios financieros y de seguros	1,706
3.15%	Servicios educativos	1,348
2.87%	Comercio al por mayor	1,227
8.89%	Otros	3,806
Total		42,811

Incremento de **0.26%** con respecto a 2021



Porcentaje de unidades económicas por tipo de establecimiento en el municipio de Juárez, noviembre 2022

Las unidades económicas siguen siendo predominantemente micronegocios con **89.8%** del total, pero quienes emplean la mayor cantidad de trabajadores son las grandes empresas que representan el **0.8%**

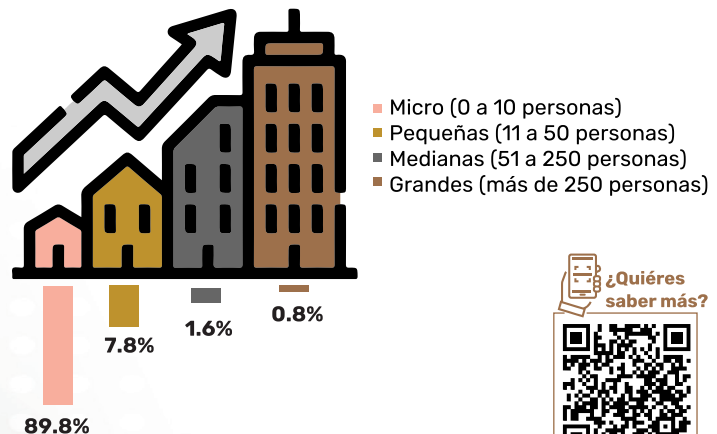

Fuente: Elaboración propia con datos del Directorio Nacional de Unidades Económicas, INEGI.

Densidad de establecimientos económicos de comercio al por menor en Ciudad Juárez, 2022

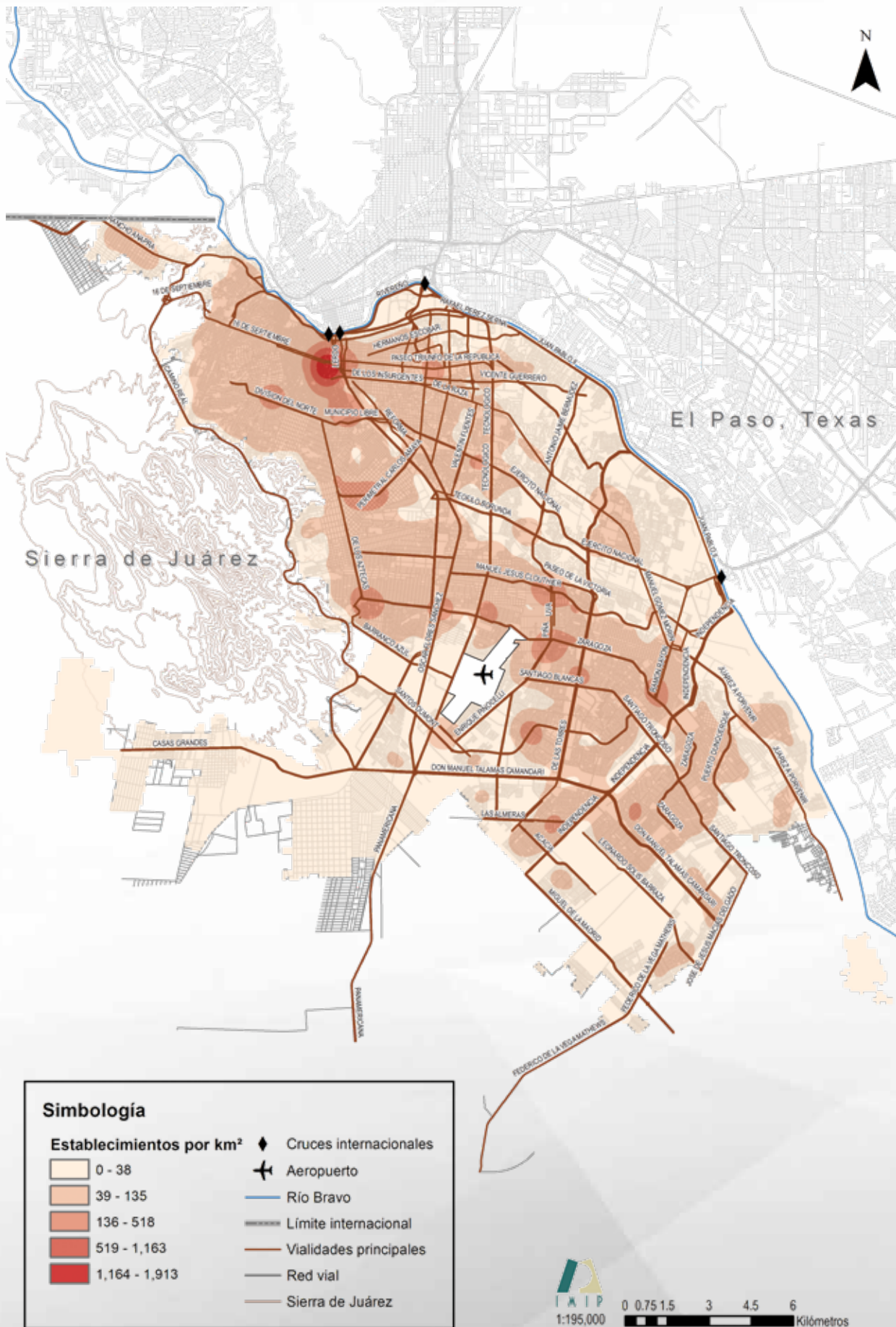

Fuente: Elaboración propia con datos del Directorio Estadístico Nacional de Unidades Económicas, INEGI y mapa base del IMIP.

Densidad de establecimientos económicos de la Industria Manufacturera en Ciudad Juárez, 2022

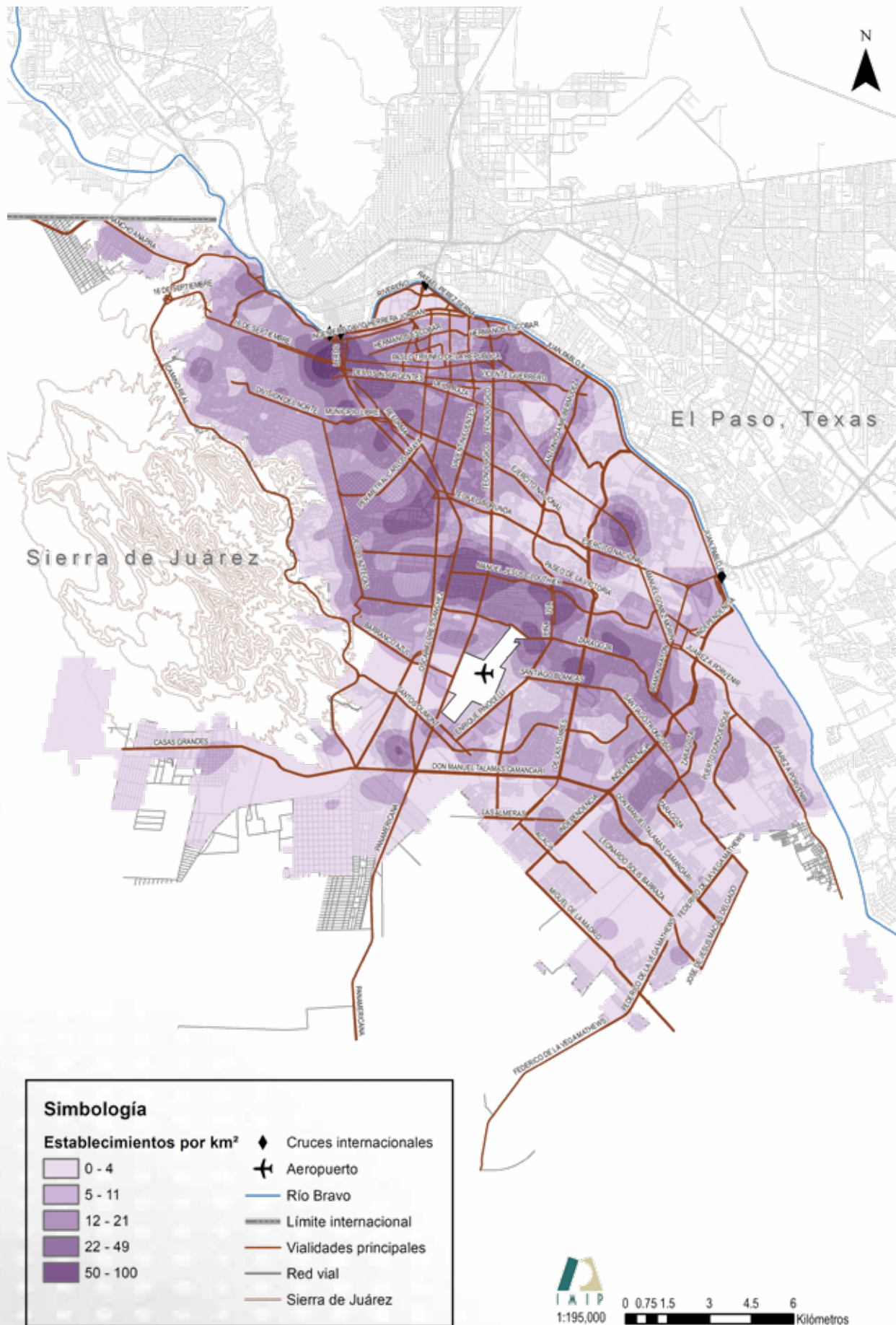

Fuente: Elaboración propia con datos del Directorio Estadístico Nacional de Unidades Económicas, INEGI y mapa base del IMIP.

Densidad de medianos establecimientos económicos (51 a 250 trabajadores) de la Industria Manufacturera en Ciudad Juárez, 2022

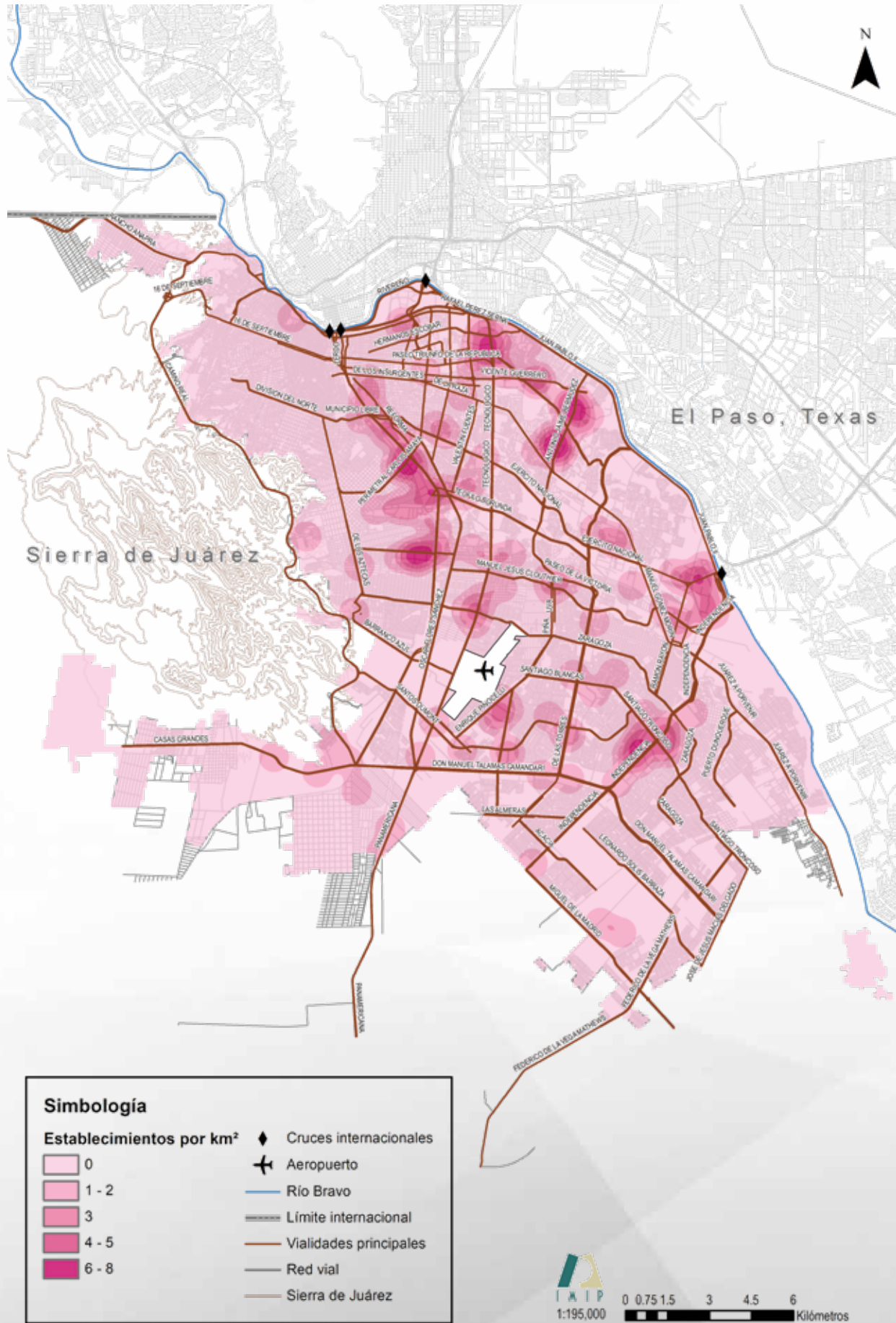

Fuente: Elaboración propia con datos del Directorio Estadístico Nacional de Unidades Económicas, INEGI y mapa base del IMIP.

Densidad de grandes establecimientos económicos (más de 250 trabajadores) de la Industria Manufacturera en Ciudad Juárez, 2022

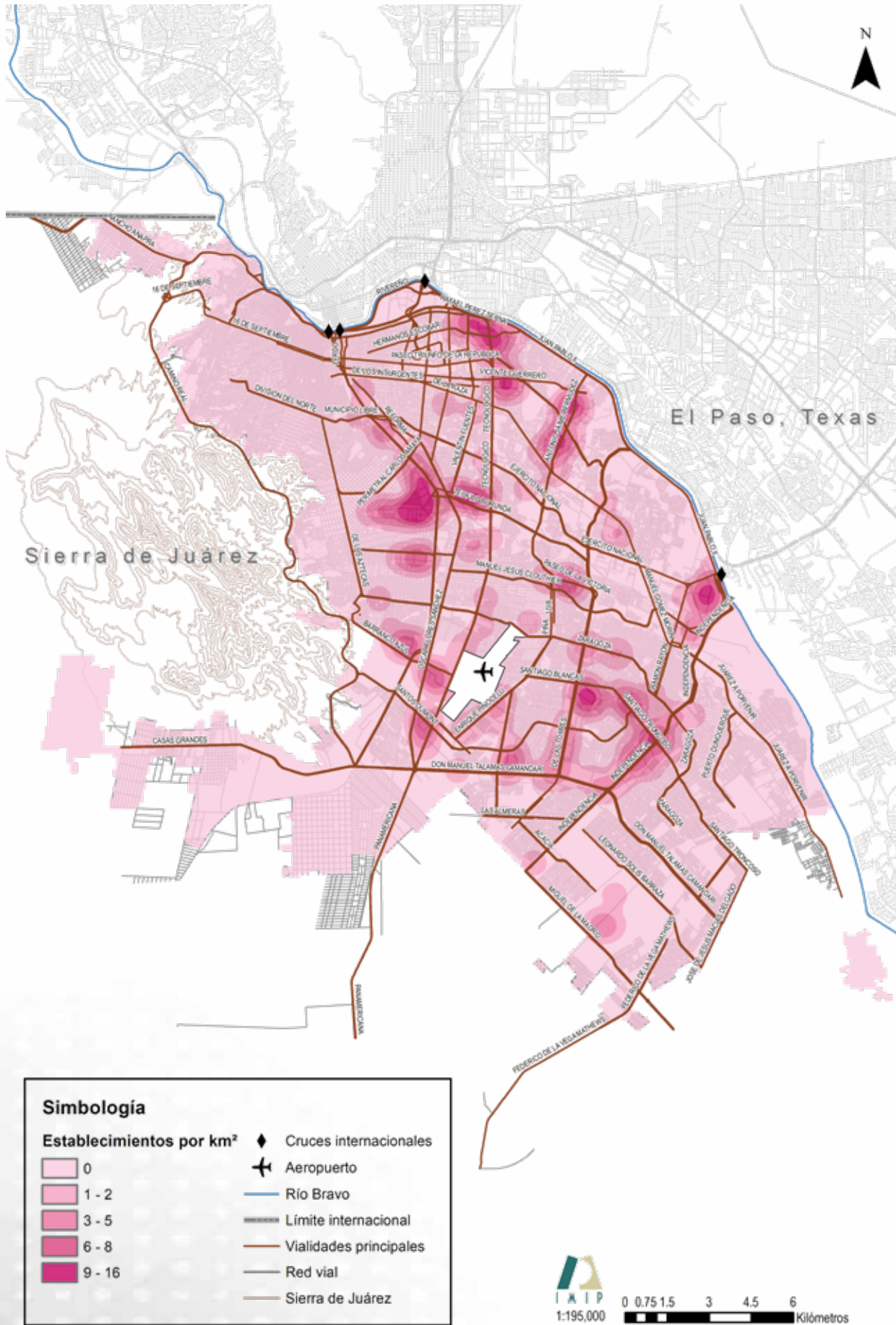

Fuente: Elaboración propia con datos del Directorio Estadístico Nacional de Unidades Económicas, INEGI y mapa base del IMIP.

Importaciones y exportaciones carreteras de las principales aduanas, 2022 (miles de dólares)

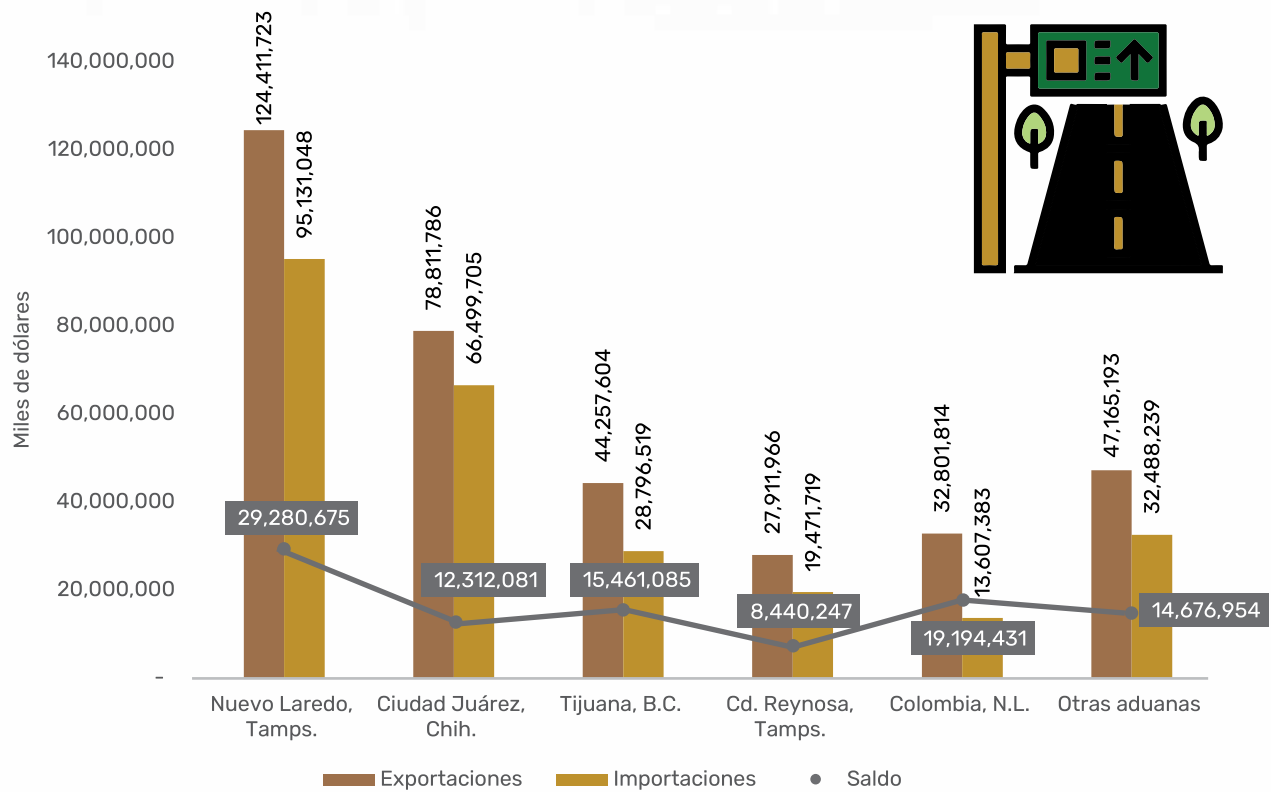

Importaciones y exportaciones ferroviarias de las principales aduanas, 2022 (miles de dólares)

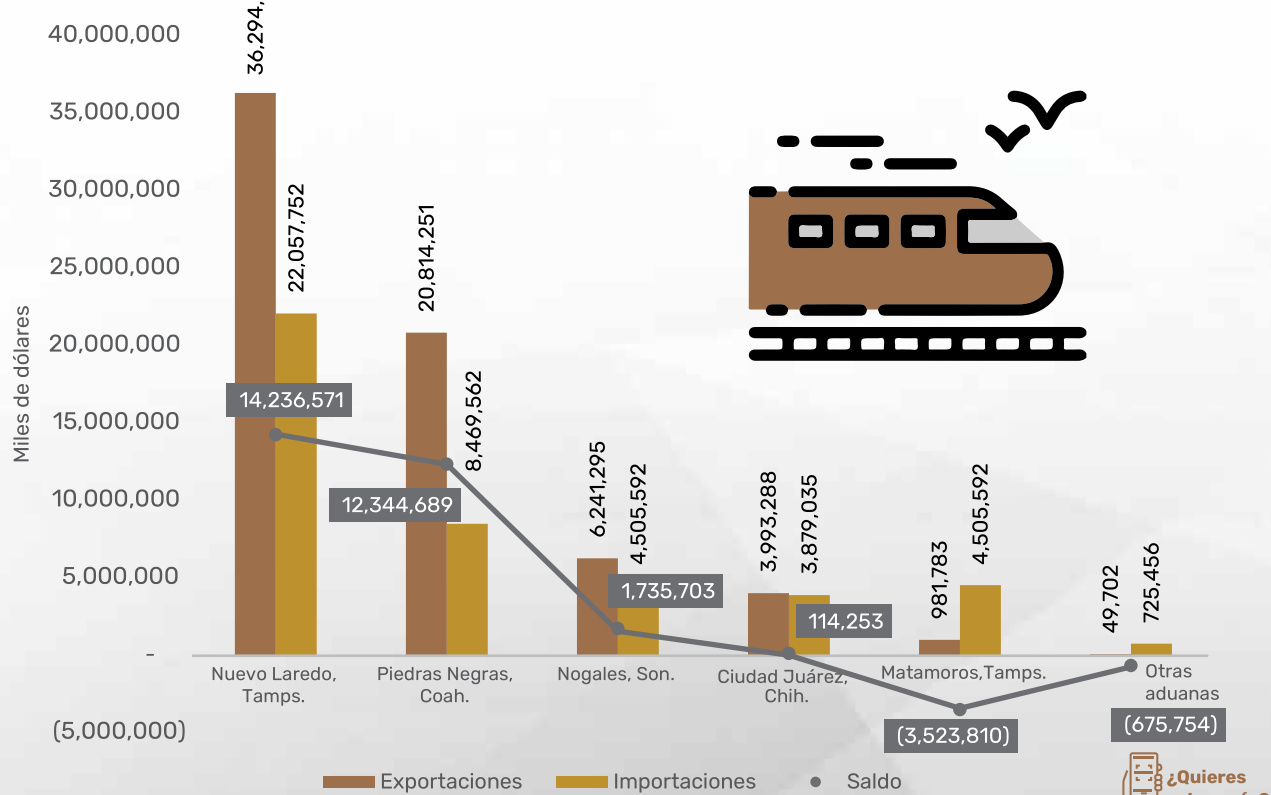

Fuente: Elaboración propia con datos del Banco de Información Económica, INEGI.

Parques y Zonas Industriales en Ciudad Juárez, 2022

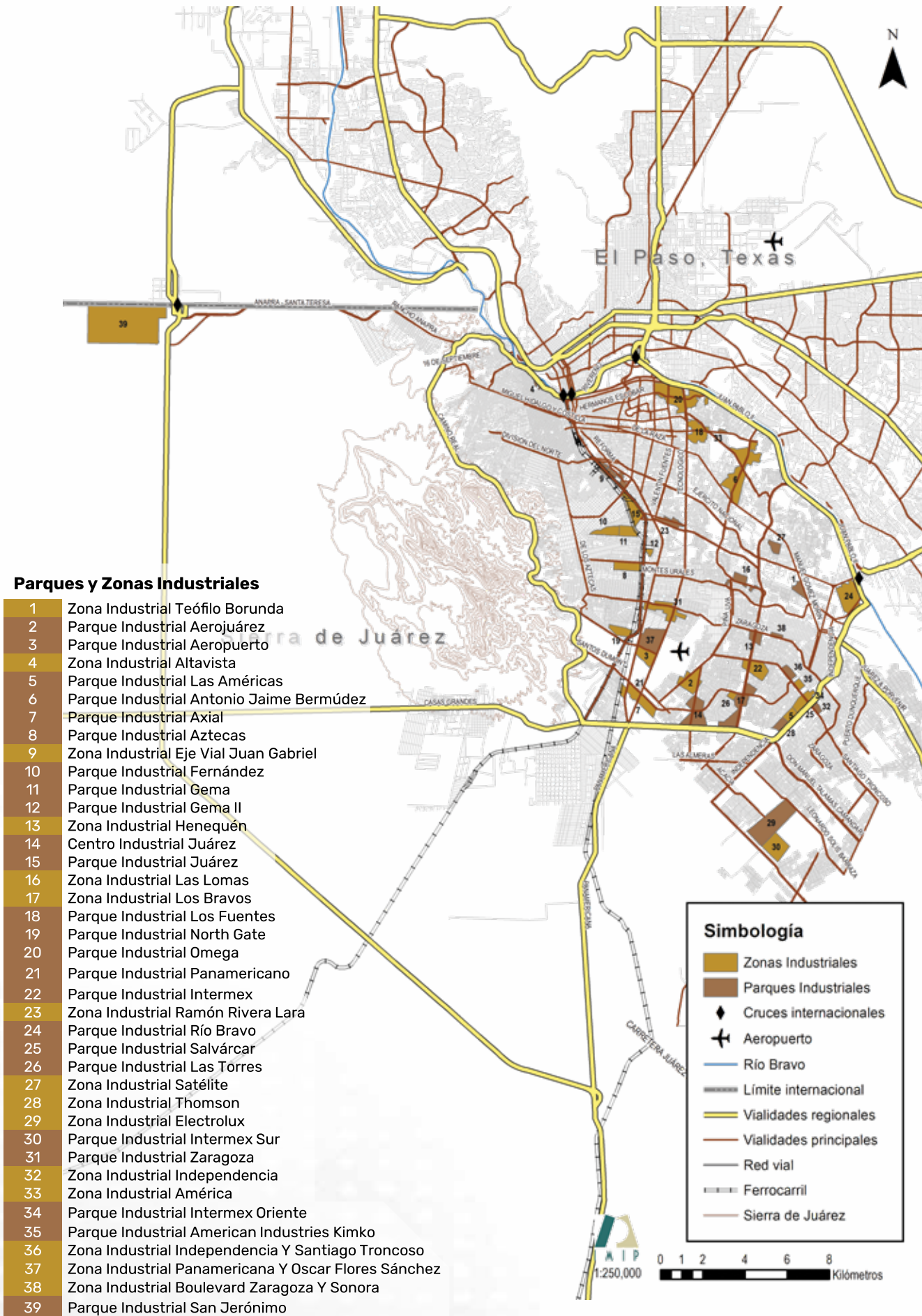

Fuente: Elaboración propia con datos del Sistema de Información Geográfica Municipal (SIGMUN), IMIP.

Crecimiento de la industria manufacturera, maquiladora y servicios de exportación (IMMEX) en Ciudad Juárez, 2017 - 2022

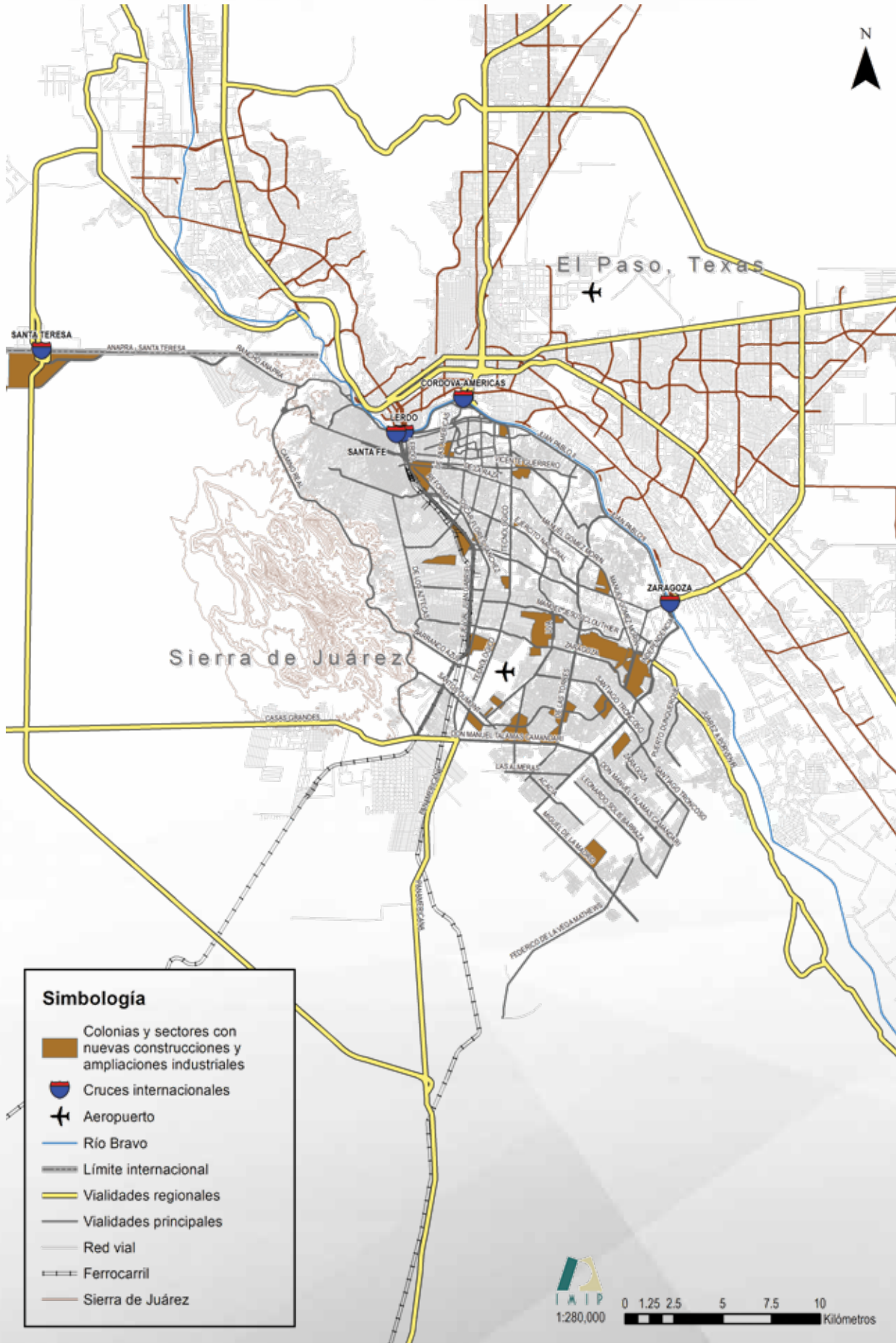

Nota: Contempla las licencias de construcción industrial de obra nueva y ampliación mayor a 5,000 m².
 Fuente: Elaboración propia con datos del Sistema de Información Geográfica Municipal (SIGMUN), IMIP y Dirección General de Desarrollo Urbano.

Superficie autorizada para construcción de obra nueva y ampliación en el sector industrial en Ciudad Juárez, 2017-2022

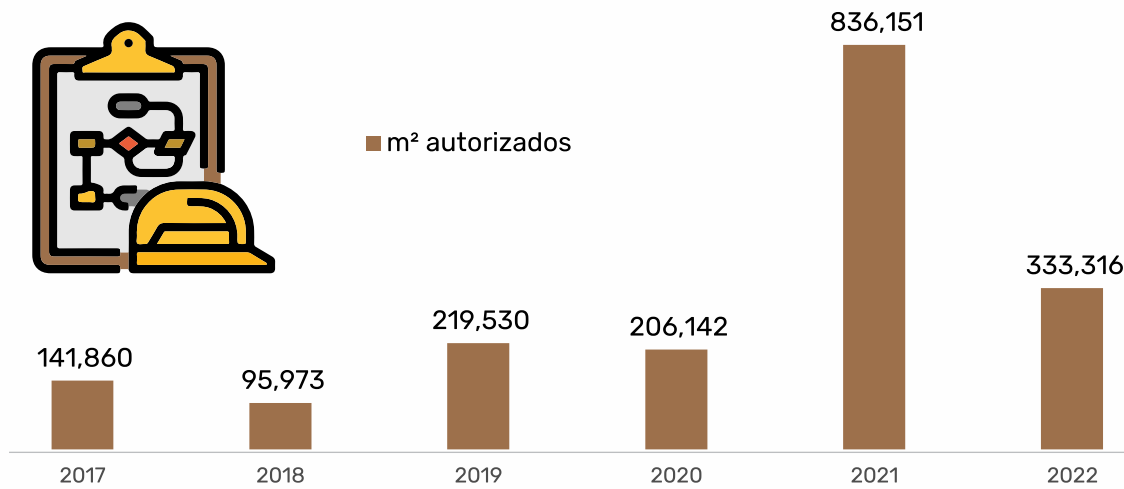

Fuente: Elaboración propia con datos de la Dirección General de Desarrollo Urbano.

Características seleccionadas de la Industria Manufacturera, Maquiladora y de Servicios de Exportación según municipio en el estado de Chihuahua, diciembre 2022

Establecimientos activos 485

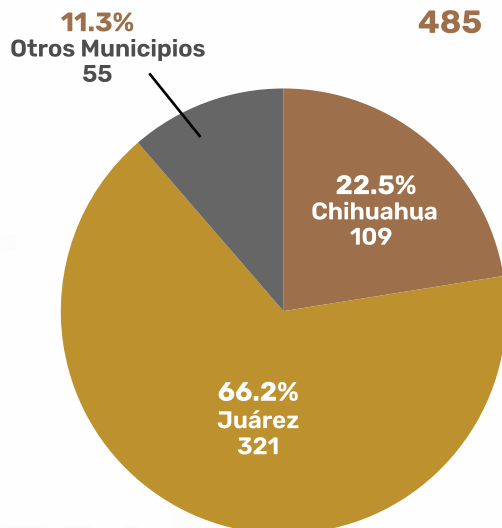

Personal ocupado 433,687

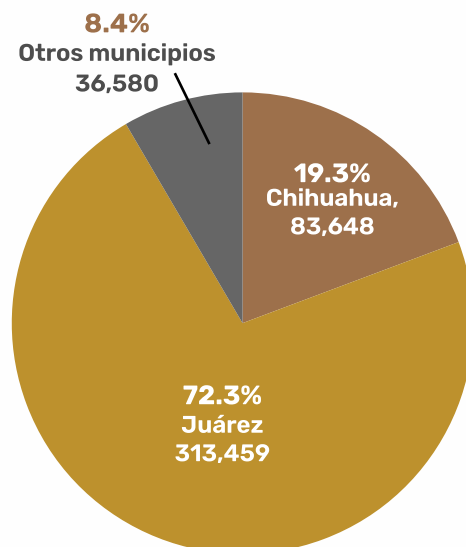

Insumos consumidos (miles de pesos)

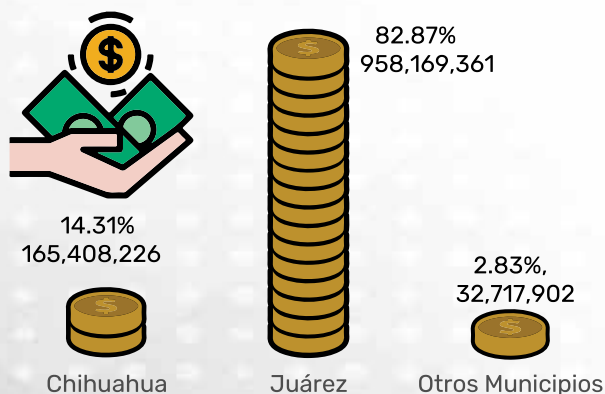

Fuente: Elaboración propia con datos del Programa de la Industria Manufacturera, Maquiladora y de Servicios de Exportación (IMMEX), INEGI.

Características seleccionadas de la Industria Manufacturera, Maquiladora y de Servicios de Exportación según municipio en el estado de Chihuahua, diciembre 2022

Remuneraciones totales (miles de pesos)

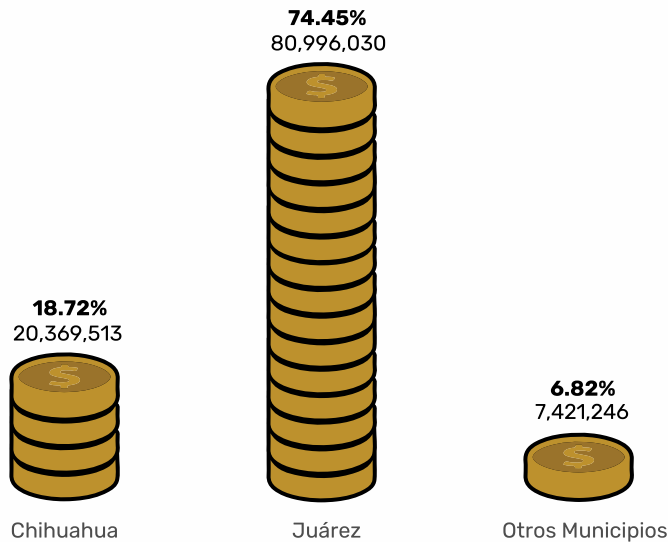

Horas trabajadas (miles de horas)

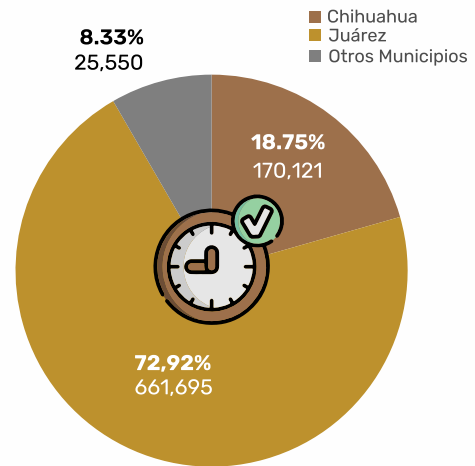

Personal ocupado por calificación de mano de obra en la Industria Manufacturera, Maquiladora y de Servicios de Exportación en el municipio de Juárez, diciembre 2022

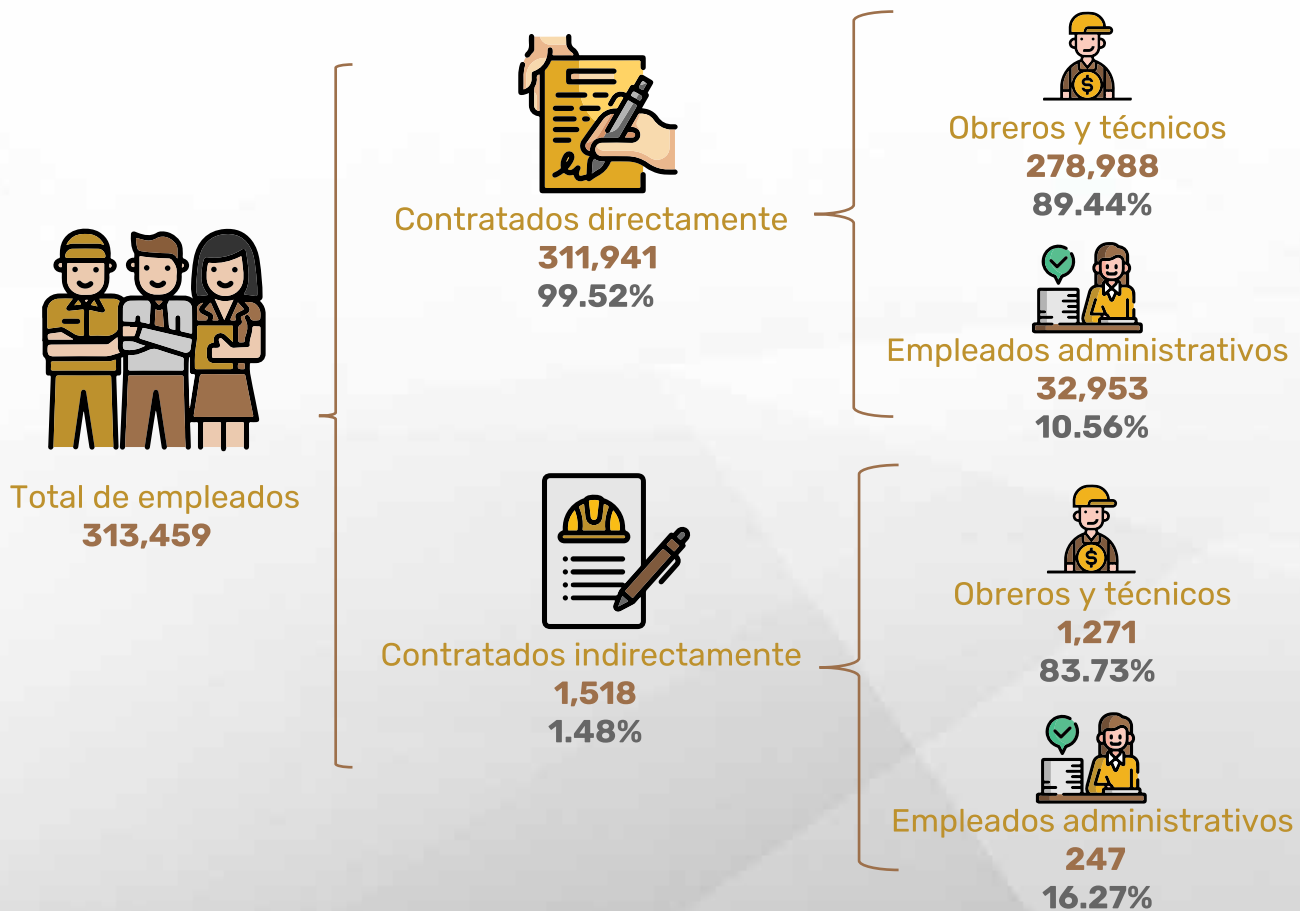

Fuente: Elaboración propia con datos del Programa de la Industria Manufacturera, Maquiladora y de Servicios de Exportación (IMMEX), INEGI.

Ingresos totales por el suministro de bienes y servicios en la Industria Manufacturera, Maquiladora y de Servicios de Exportación por estado y el municipio de Juárez, Chihuahua, 2022 (miles de pesos)

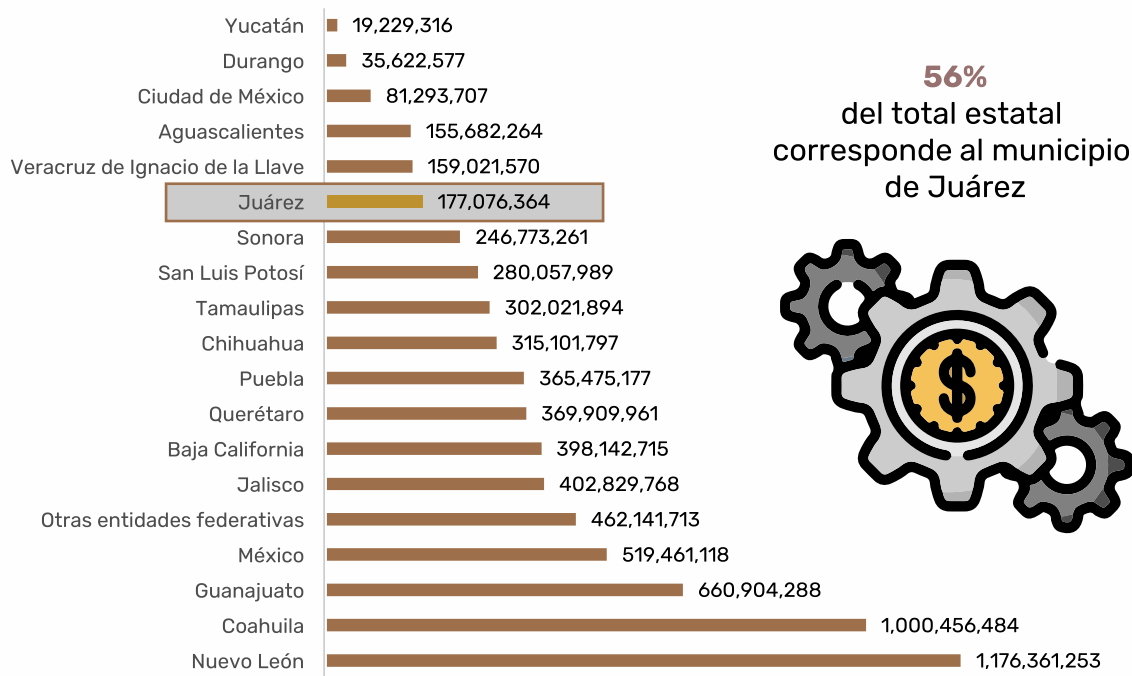

Porcentaje de plantas y personal ocupado en la Industria Manufacturera, Maquiladora y de Servicios de Exportación en el municipio de Juárez con respecto al nacional, 2012 - 2022

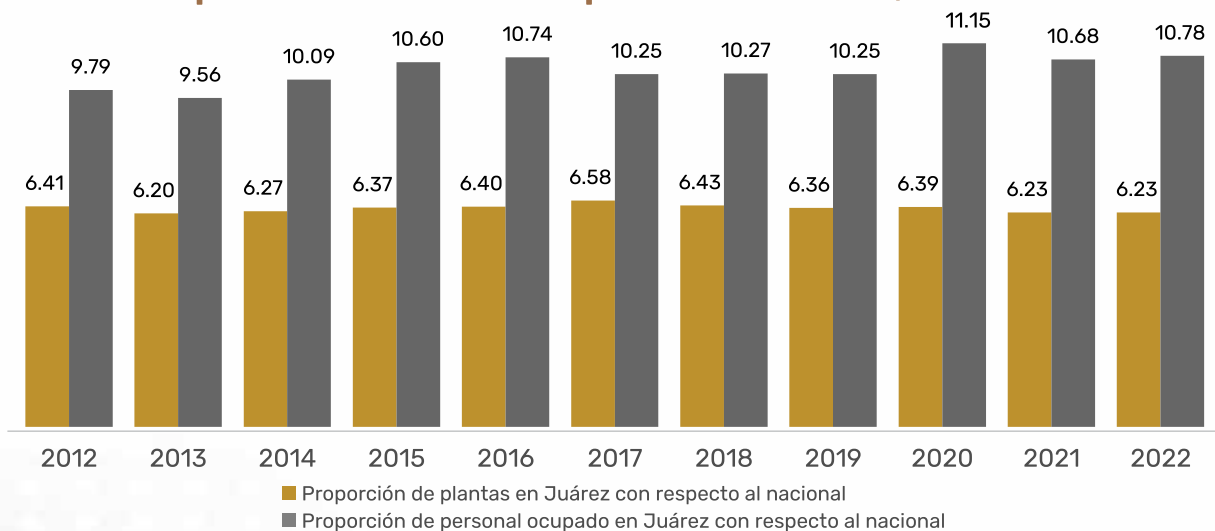

Total de establecimientos y personal ocupado en la Industria Manufacturera, Maquiladora y de Servicios de Exportación en el municipio de Juárez con respecto al nacional, 2022

	Total de establecimientos	Total de personal ocupado	Promedio de empleados por establecimiento
Juárez	321	313,459	977
Nacional	5,153	2,907,309	564

Fuente: Elaboración propia con datos del Programa de la Industria Manufacturera, Maquiladora y de Servicios de Exportación (IMMEX), INEGI.

Comportamiento del nivel de empleo en la industria de la transformación registrado en el IMSS en el municipio de Juárez, 2022

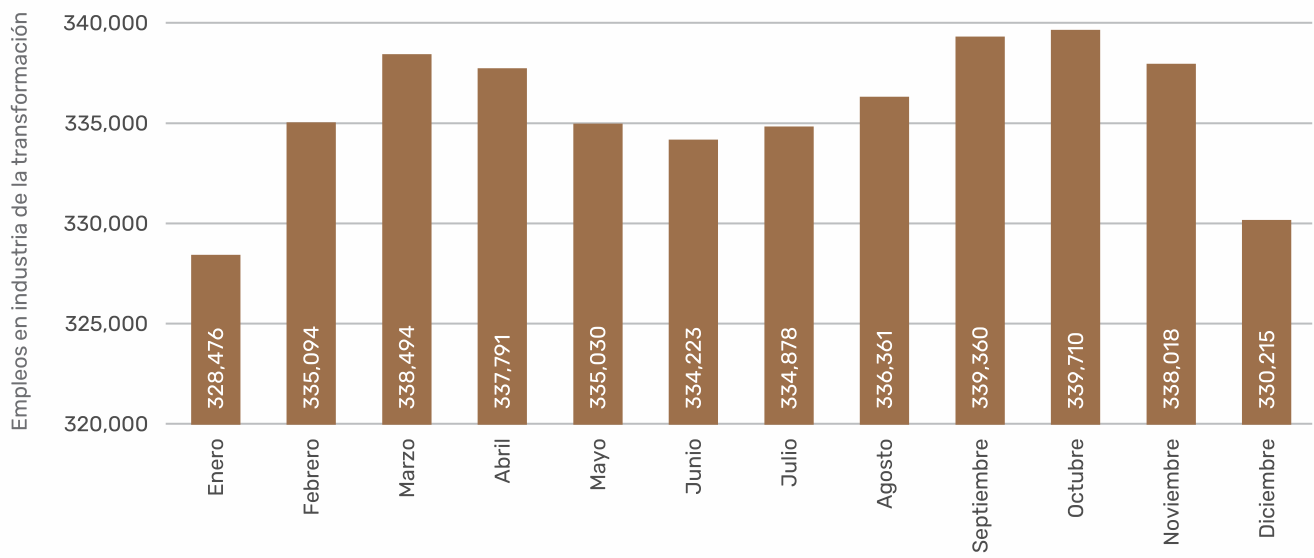

Fuente: Elaboración propia con datos del IMSS.

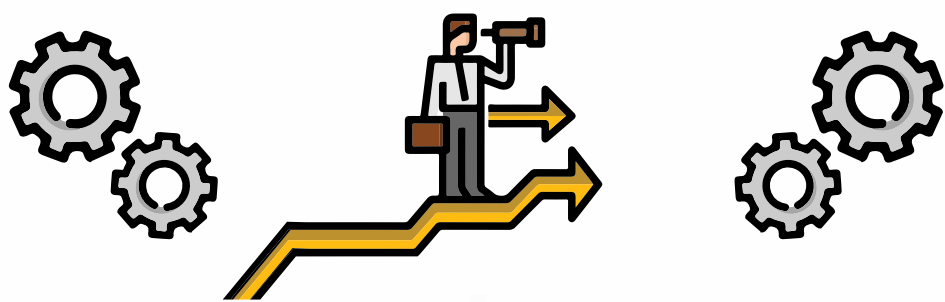

Comparativa de empleos formales, empleos en industria de la transformación, y salario mínimo en dólares, en el municipio de Juárez, 2022

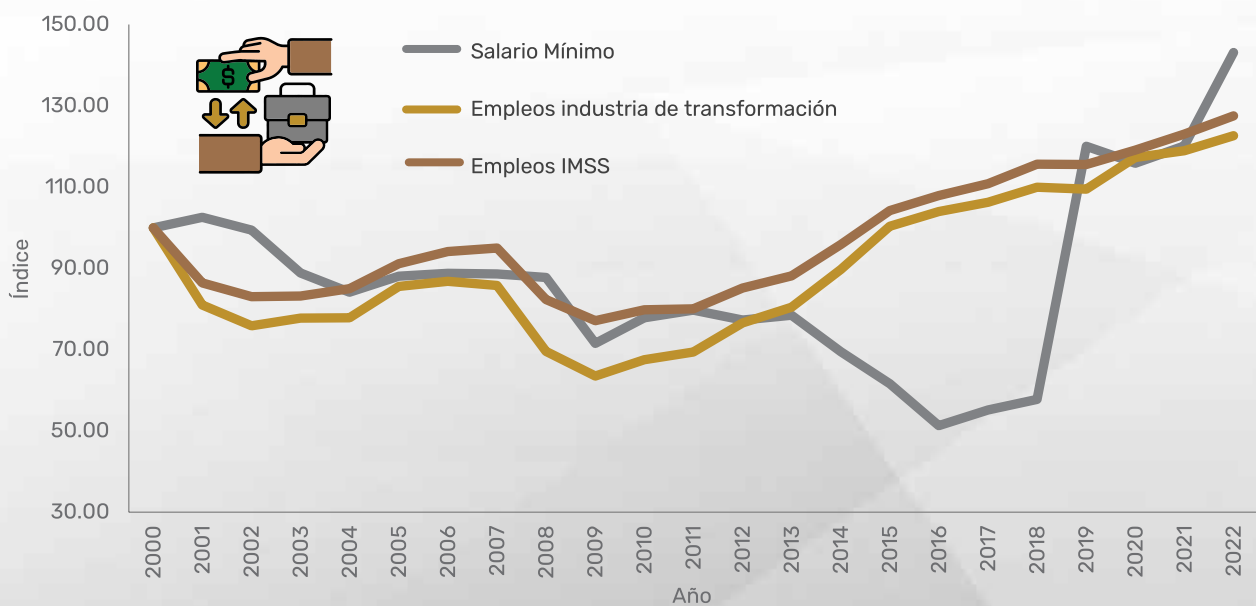

Fuente: Elaboración propia con datos del IMSS, BANXICO y CONASAMI.

Comportamiento histórico del empleo en la industria de la transformación y asegurados en el IMSS, en el municipio de Juárez, 2012 - 2022

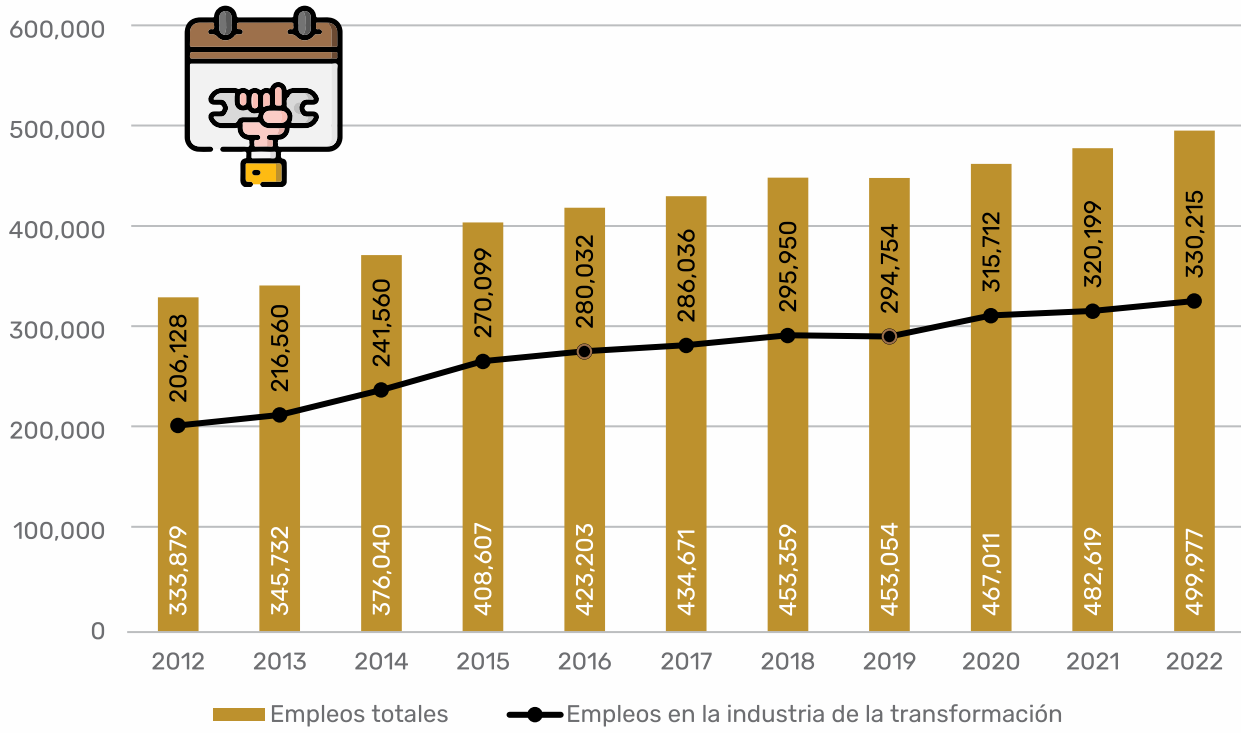

Saldo del empleo formal y en la industria de la transformación en el municipio de Juárez, 2012 - 2022

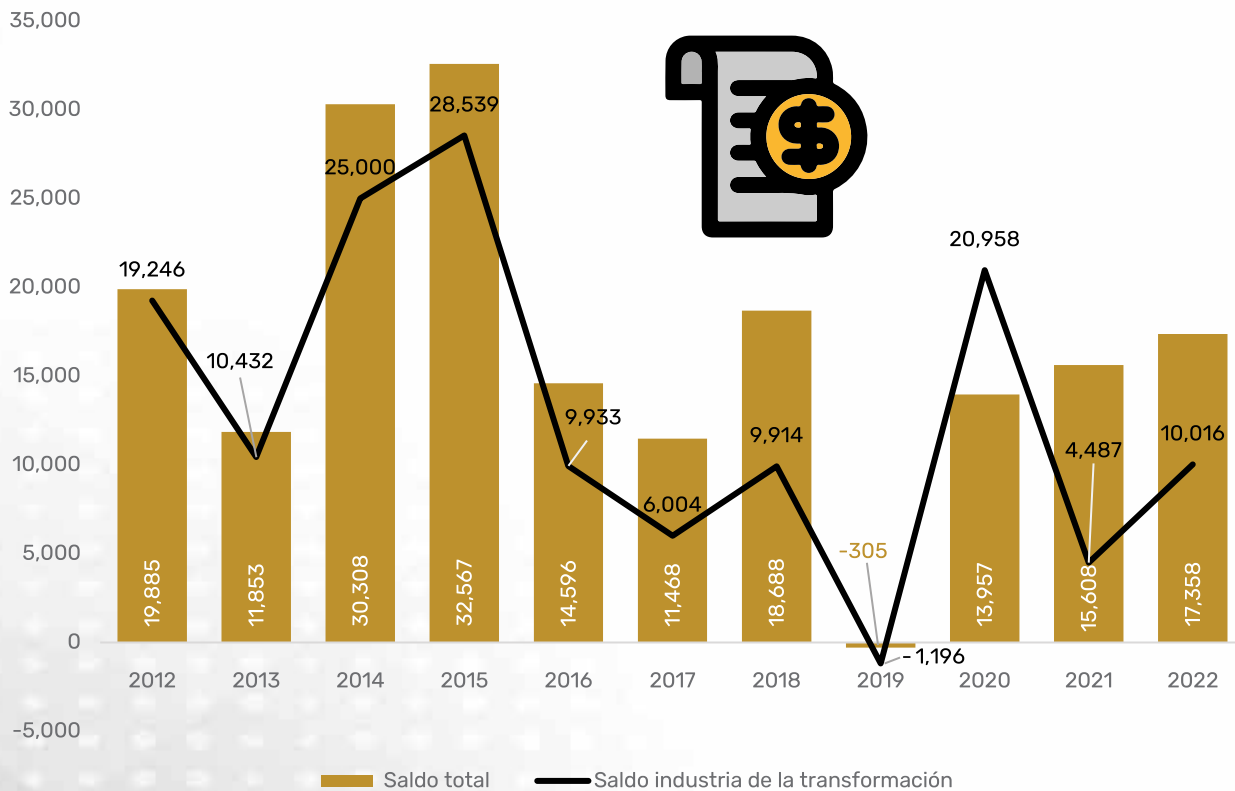

Fuente: Elaboración propia con datos del IMSS.

Durante enero a septiembre de 2022, en el estado de Chihuahua se registró una inversión extranjera directa de:

1,683.0
Millones de dólares



Valor acumulado de 1999 a 2022

38,715.7
Millones de dólares



Inversión extranjera directa en Chihuahua, 1999 -2022
(millones de dólares)

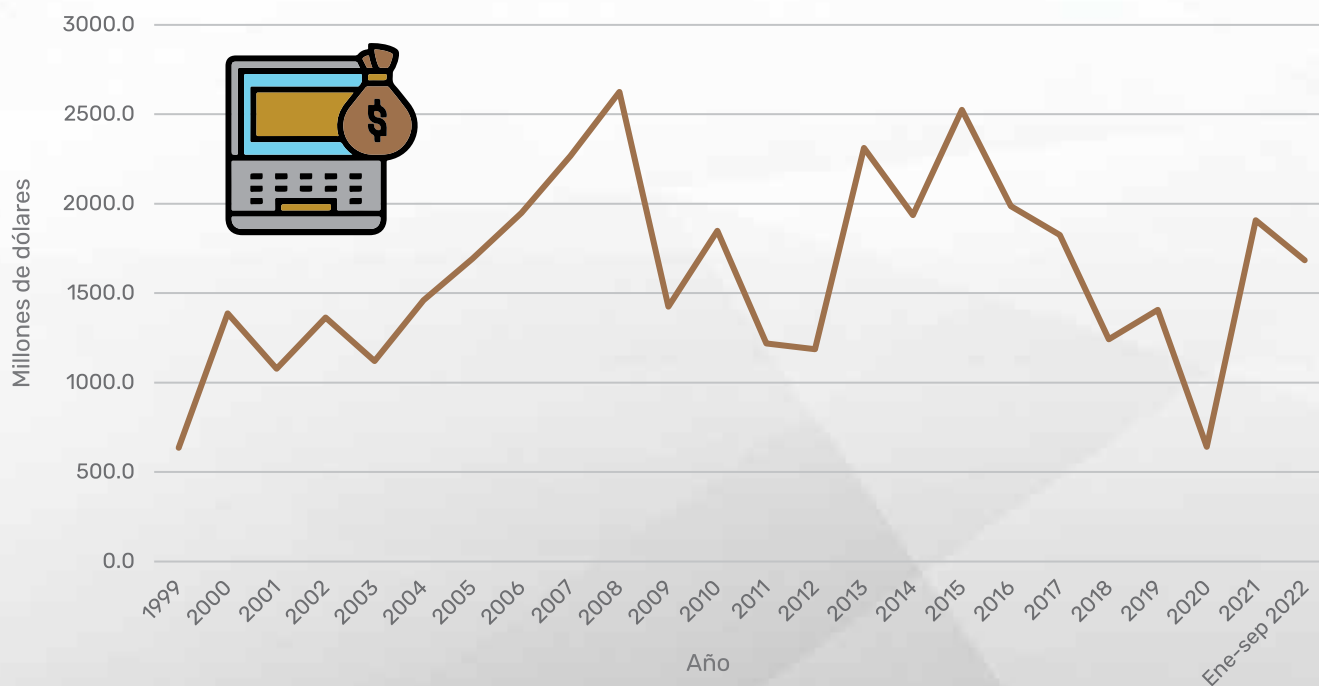

Nota: Cifras notificadas y actualizadas al 30 de septiembre de 2022. Por tanto las cifras de cada año presentan distintos periodos de actualización. Las cifras de todo el periodo fueron elaborados con una nueva metodología que considera la presencia operativa real de las empresas con IED en las entidades federativas.
Fuente: Elaboración propia con datos de la Secretaría de Economía.

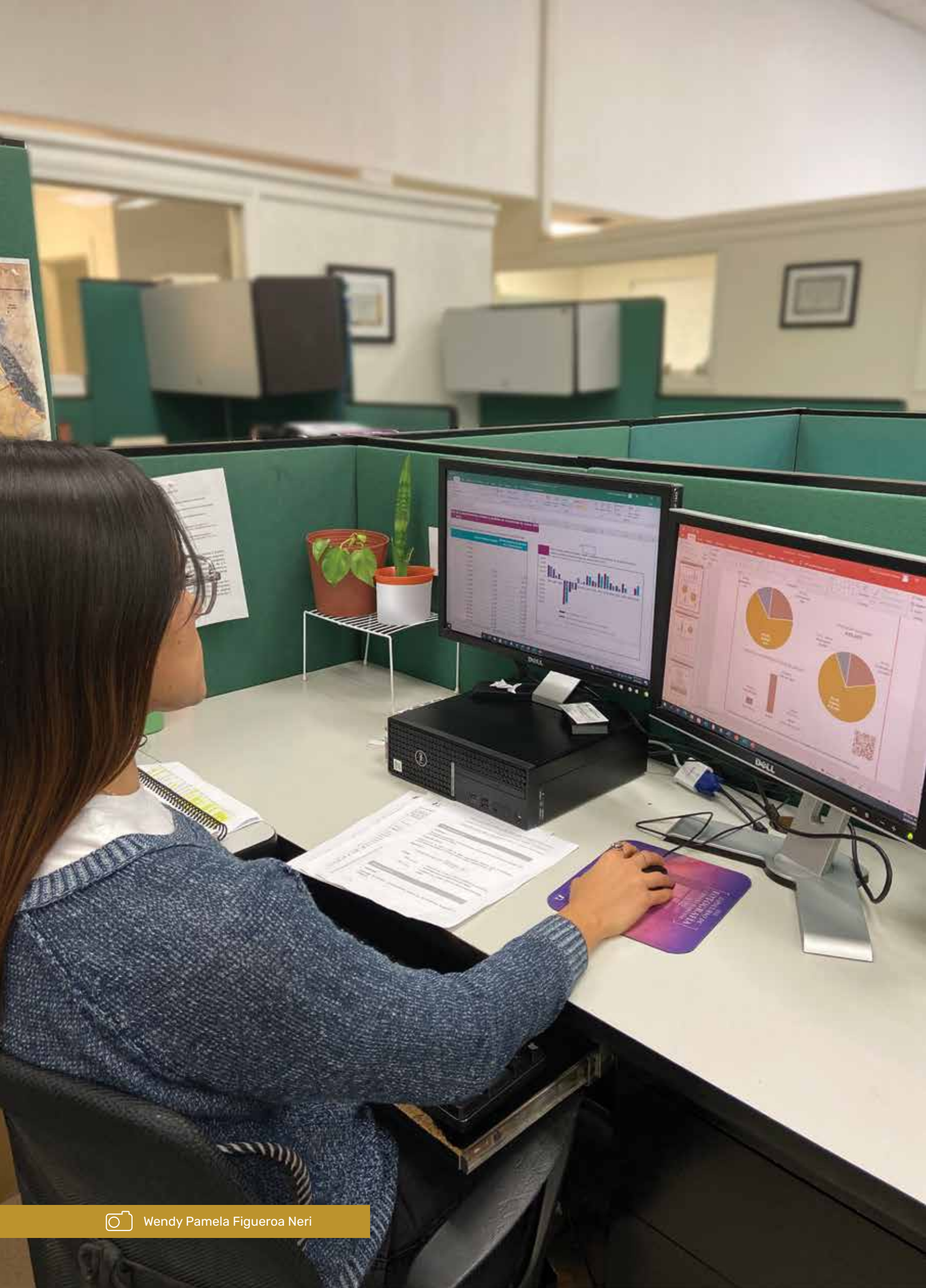



FINANZAS PÚBLICAS



Ingresos del municipio de Juárez, 2010-2022 (Millones de pesos corrientes)

Año	Impuestos	Derechos	Productos	Aprovechamientos	Ingresos propios de la tesorería	Participaciones y aportaciones	Total de ingresos
2010	729.86	286.00	31.06	317.46	1,364.39	1,479.64	2,910.20
2011	721.46	244.67	29.93	302.18	1,298.23	1,592.32	2,890.55
2012	888.82	334.40	32.27	191.80	1,447.29	1,658.20	3,105.49
2013	896.13	320.75	30.62	148.90	1,396.40	1,797.82	3,194.22
2014	882.80	357.25	49.54	217.14	1,506.73	2,079.70	3,586.44
2015	964.51	457.94	38.71	249.61	1,710.77	2,298.32	4,085.30
2016	1,030.64	478.65	98.38	150.78	1,758.44	2,597.29	4,355.73
2017	1,216.49	469.14	69.46	158.48	1,913.56	2,897.98	4,811.55
2018	1,176.19	504.69	69.40	120.14	1,870.42	2,745.33	4,615.76
2019	1,380.98	557.15	119.25	204.60	2,261.98	3,162.35	5,424.33
2020	1,303.00	495.21	88.95	181.55	2,068.71	3,415.56	5,484.27
2021	1,594.46	613.13	51.93	231.54	2,491.07	3,517.00	6,008.07
2022	1,953.61	748.71	202.94	241.69	3,146.94	4,097.85	7,244.79

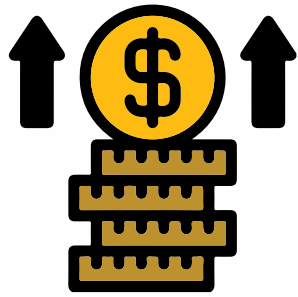

En **2022**, los ingresos aumentaron en **20.58%** con respecto al año anterior, sobresaliendo el rubro de productos.

Comportamiento de los ingresos propios y de las participaciones/aportaciones en el municipio de Juárez, 2010-2022 (Millones de pesos corrientes)

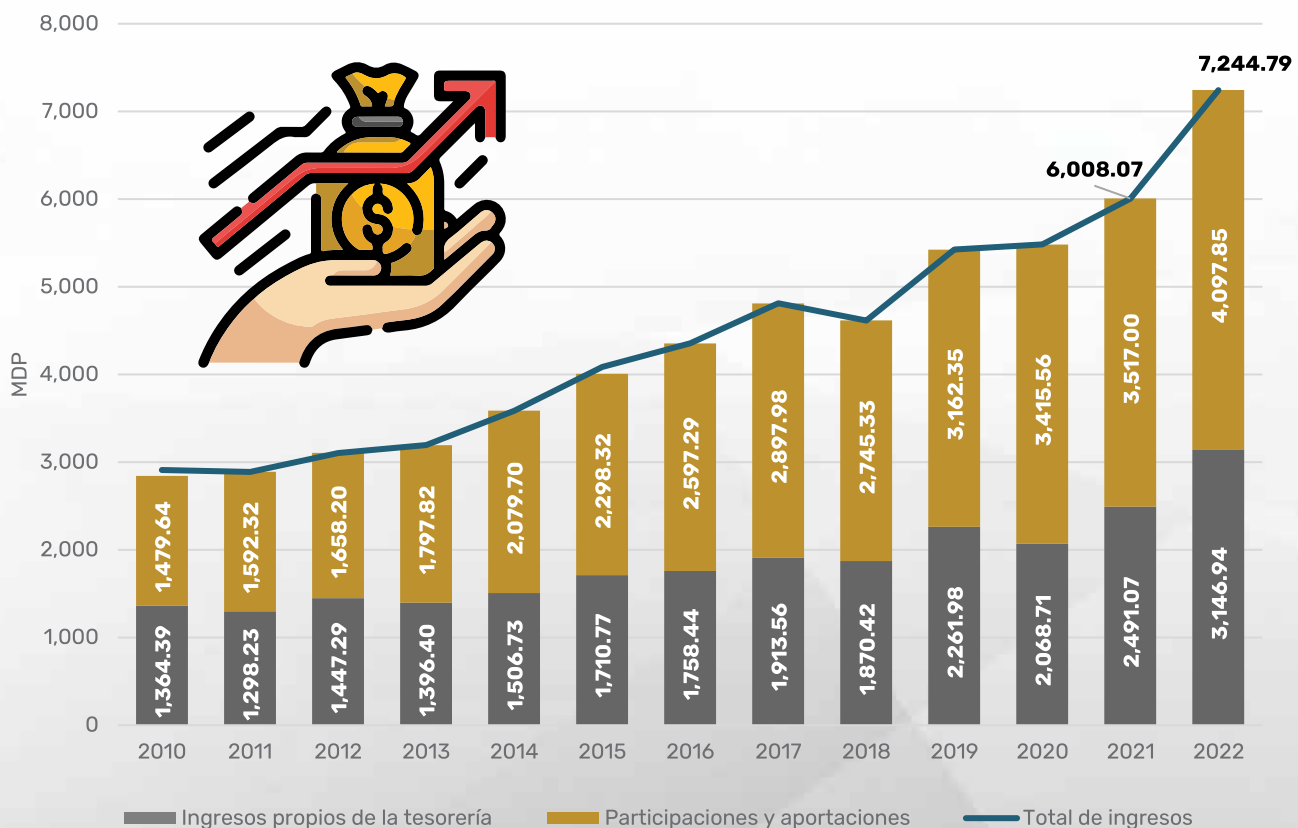

Notas: Se incluyeron los ingresos extraordinarios: 2010 (66.17 mdp) y 2015 (76.20 mdp). Los ingresos del municipio de Juárez se refieren a los ingresos del gobierno municipal de Juárez.

Fuente: Elaboración propia con base en los Movimientos de Ingresos y Egresos y Situación Patrimonial del Municipio de Juárez, varios años.

Composición de los ingresos del municipio de Juárez, 2010-2022 (Millones de pesos corrientes)

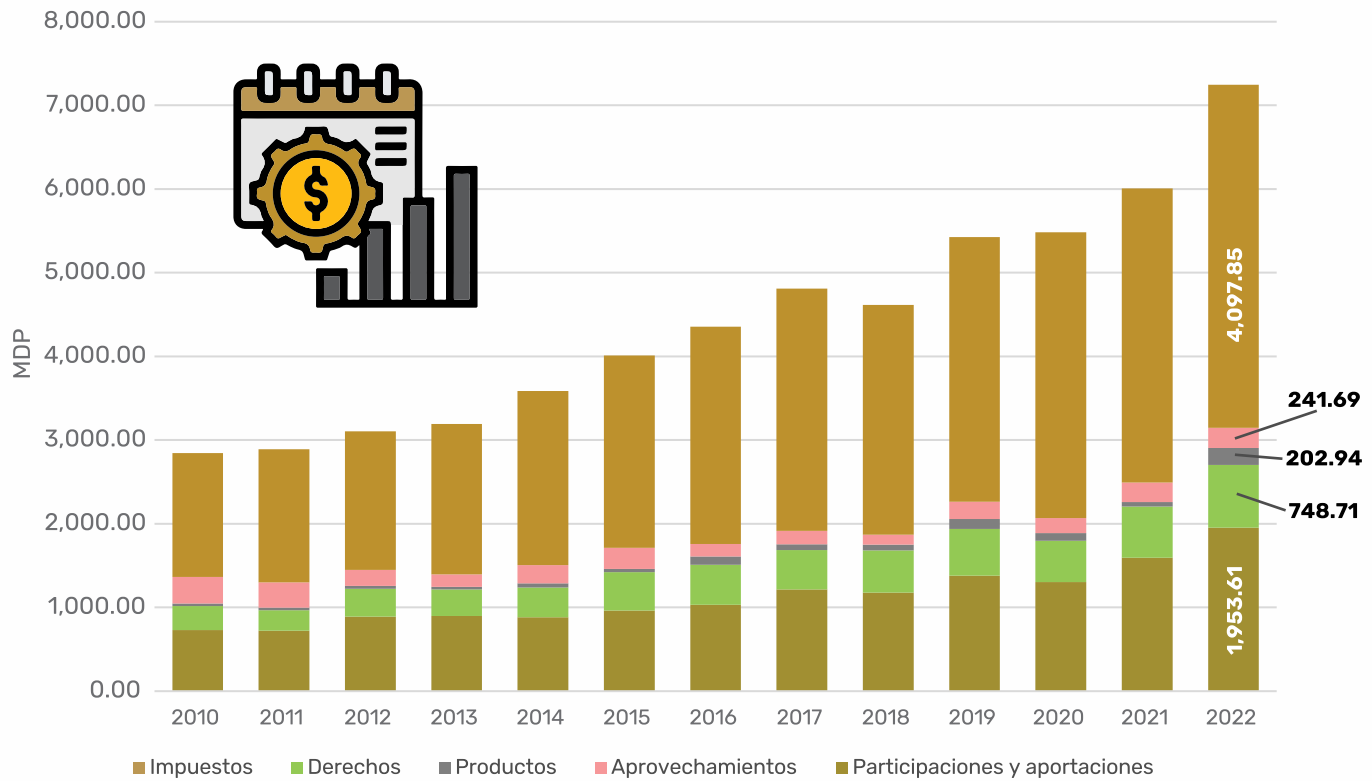

Comparativa de los ingresos según rubro y tasa de variación en el municipio de Juárez, 2021-2022

Año	Impuestos	Derechos	Productos	Aprovechamientos	Ingresos propios de la tesorería	Participaciones y aportaciones	Total de Ingresos
2021	1,594.46	613.13	51.93	231.54	2,491.07	3,517.00	6,008.07
2022	1,953.61	748.71	202.94	241.69	3,146.94	4,097.85	7,244.79
Variación porcentual	22.52	22.11	290.78	4.38	26.33	16.52	20.58

Distribución de los ingresos según rubro en el municipio de Juárez, 2022

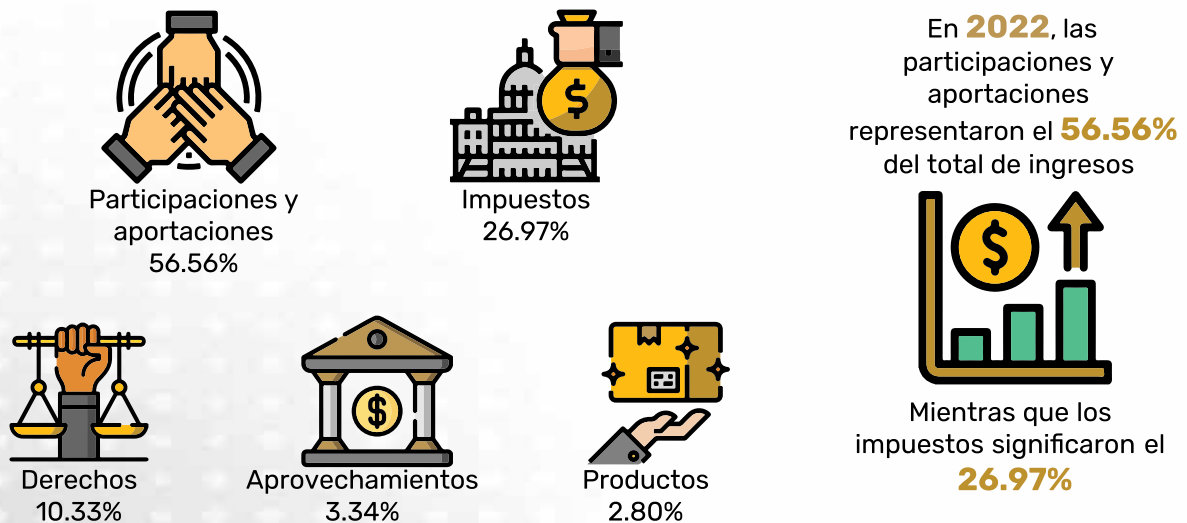

Fuente: Elaboración propia con base en los Movimientos de Ingresos y Egresos y Situación Patrimonial del Municipio de Juárez, varios años.

Ingresos del municipio de Juárez, 2010-2022 (Millones de pesos constantes. Base 2000=100)

Año	Impuestos	Derechos	Productos	Aprovechamientos	Ingresos propios de la tesorería	Participaciones y aportaciones	Total de ingresos
2010	472.61	185.15	20.06	205.19	883.01	957.48	1,883.77
2011	456.16	155.43	18.98	191.13	821.70	1,009.08	1,830.78
2012	542.57	204.47	19.76	117.17	883.97	1,014.10	1,898.08
2013	531.29	190.16	18.15	88.28	827.89	1,065.88	1,893.77
2014	504.24	204.06	28.30	124.03	860.62	1,187.89	2,048.52
2015	548.29	260.32	22.01	141.89	972.51	1,306.51	2,322.73
2016	569.02	264.26	54.32	83.25	970.84	1,433.97	2,404.81
2017	631.39	243.49	36.05	82.25	993.19	1,504.13	2,497.32
2018	736.73	316.12	43.47	75.25	1,171.58	1,719.60	2,891.18
2019	848.89	342.48	73.30	125.77	1,390.45	1,943.91	3,334.35
2020	614.17	233.42	41.93	85.57	975.09	1,609.93	2,585.02
2021	708.53	272.46	23.08	102.89	1,106.95	1,562.84	2,669.79
2022	800.31	306.71	83.13	99.01	1,289.16	1,678.71	2,967.87

En pesos constantes del 2000, los ingresos aumentaron **11.16%** en 2022 con respecto al año anterior.

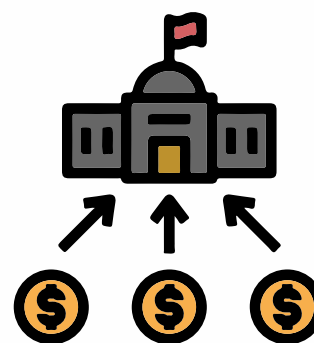

Comportamiento de los ingresos propios y de las participaciones/aportaciones en el municipio de Juárez, 2010-2022 (Millones de pesos constantes. Base 2000=100)

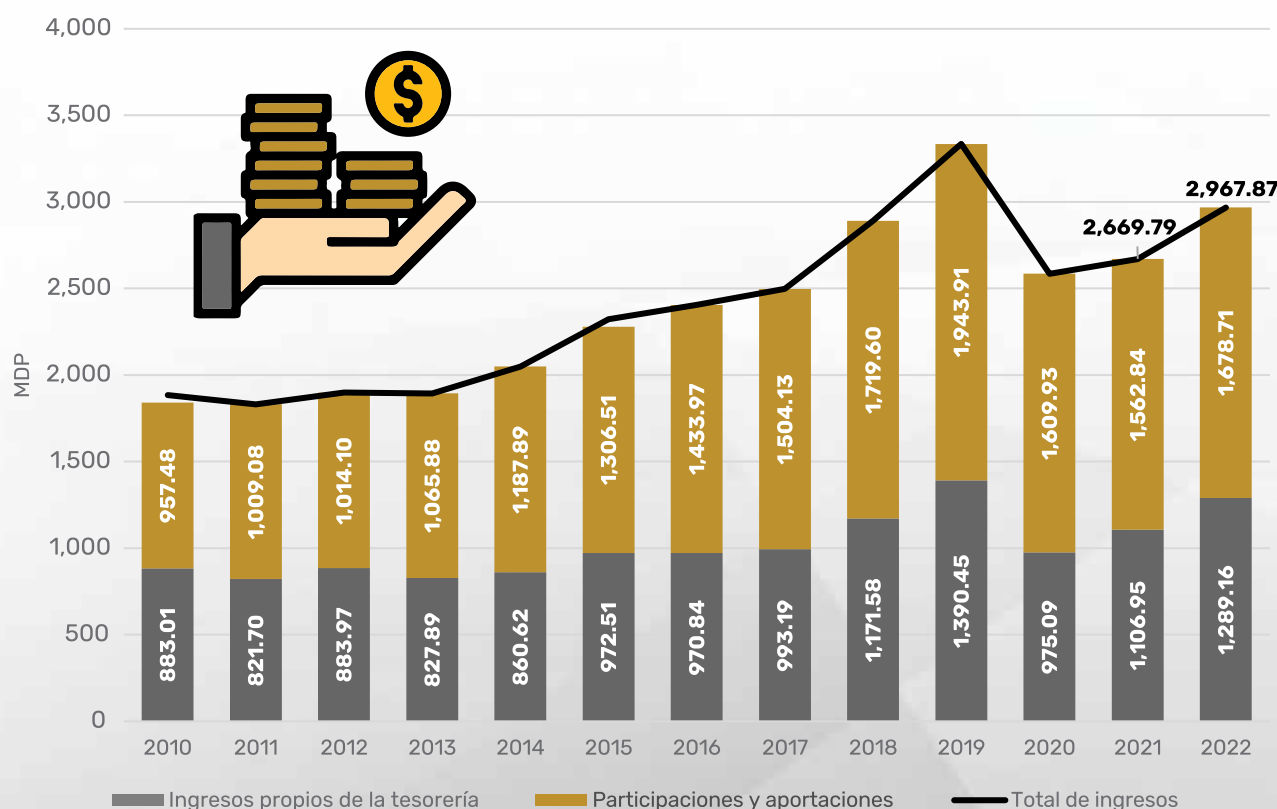

Notas: Se incluyeron los ingresos extraordinarios: 2010 (43.28 mdp) y 2015 (43.71 mdp).

Fuente: Elaboración propia con base en los Movimientos de Ingresos y Egresos y Situación Patrimonial del Municipio de Juárez, varios años y con índices de precios al consumidor del INEGI.

Distribución de la recaudación de impuestos según tipo en el municipio de Juárez, 2022

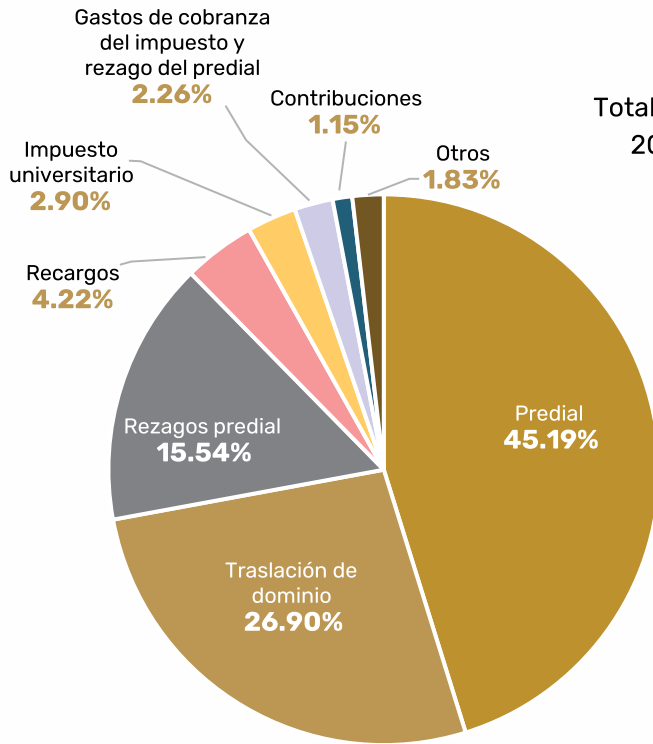

Total de ingresos captados a través de impuestos en 2022: **1,963.61** millones de pesos corrientes, **22.52%** más que en 2021



Ingresos por recaudación del predial en el municipio de Juárez, 2010-2022 (Millones de pesos corrientes)

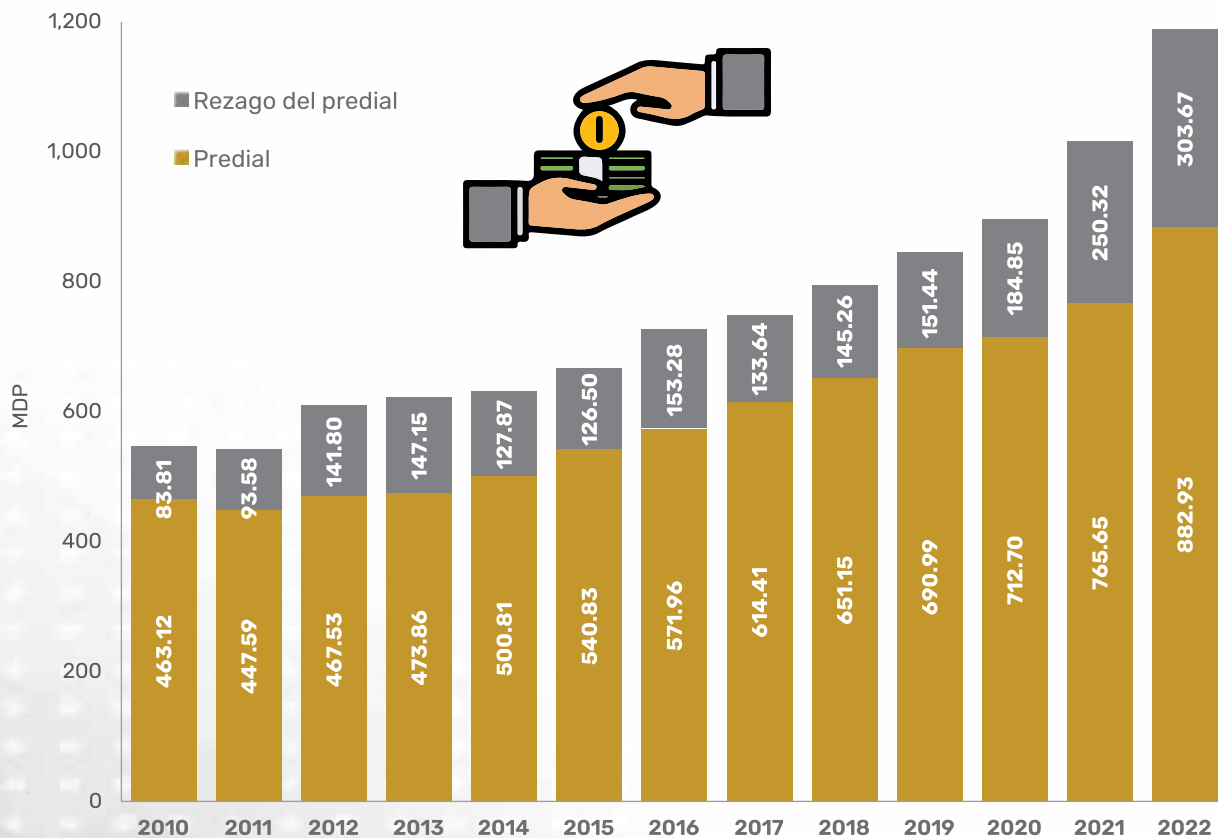

Fuente: Elaboración propia con base en los Movimientos de Ingresos y Egresos y Situación Patrimonial del Municipio de Juárez, varios años.

Egresos del municipio de Juárez, 2010-2022 (Millones de pesos corrientes)

Año	Seguridad Pública	Gestión Edilicia y Gobierno	Relaciones y Coord. intergubernamental	Comunicación y Relación Gobierno-Sociedad	Gestión Urbana	Gestión Social	Gestión Admva.	Gestión del Desarrollo	Servicio de la Deuda	Total de Egresos
2010	824.66	75.43	33.96	35.77	833.46	647.44	469.28	18.45	22.84	2,961.29
2011	773.86	78.01	36.06	37.91	967.73	638.67	220.03	19.52	16.65	2,788.44
2012	810.89	80.95	39.02	35.28	974.34	720.43	215.86	19.93	13.49	2,910.19
2013	759.97	81.21	52.28	39.19	1,107.79	781.71	223.73	17.67	9.63	3,073.19
2014	910.35	90.15	48.08	41.53	1,261.09	830.15	287.77	28.99	6.01	3,504.12
2015	959.68	88.61	51.85	36.07	1,619.84	887.42	261.85	24.23	3.28	3,932.83
2016	1,005.10	93.37	57.37	38.47	2,123.09	980.38	276.13	29.19	10.57	4,613.69
2017	1,181.05	99.05	47.47	45.61	1,939.94	997.66	243.05	23.10	18.92	4,595.85
2018	1,187.47	107.51	58.07	144.28	1,773.36	1,058.95	256.26	23.26	16.37	4,625.54
2019	1,456.47	127.15	70.32	159.18	1,915.66	1,310.51	274.30	22.97	11.89	5,348.44
2020	1,709.87	123.13	72.33	156.53	2,252.41	1,147.21	254.41	23.08	4.65	5,743.62
2021	1,392.15	120.49	75.01	157.30	2,289.45	1,284.13	301.88	23.50	0.48	5,644.40
2022	2,002.71	140.63	101.02	226.79	2,893.33	1,921.00	438.49	32.81	0.00	7,756.78

Distribución de los egresos según rubro en el municipio de Juárez, 2022

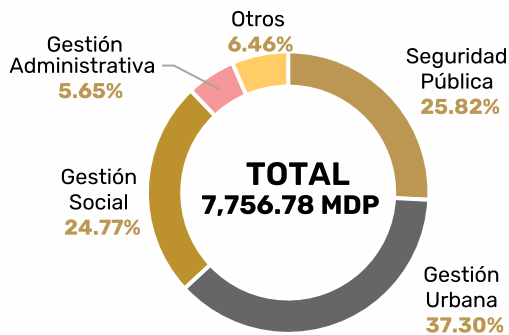

El gasto en Gestión Urbana y Seguridad Pública representaron en conjunto el **63.12%** del total de los egresos en **2022**



Evolución de los principales egresos del municipio de Juárez, 2010-2022 (Millones de pesos corrientes)

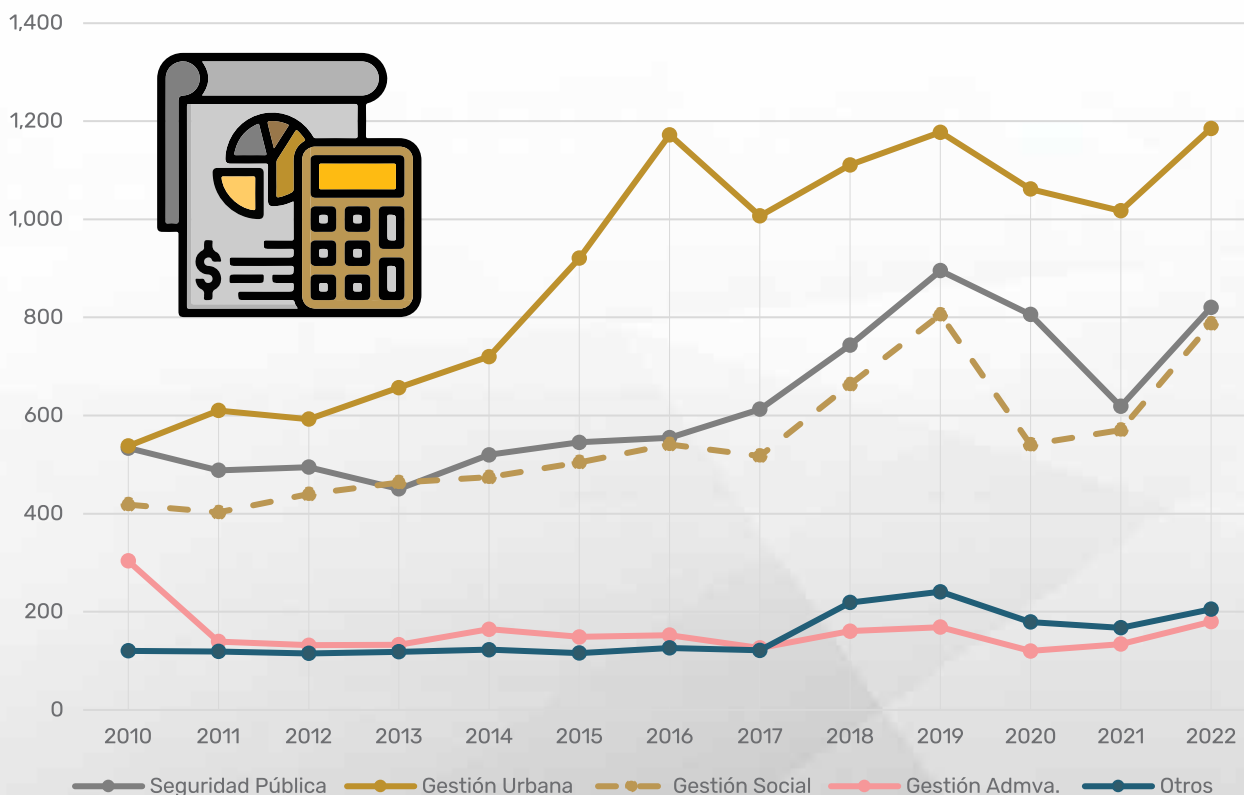

Nota: En las gráficas, Otros, corresponde a Gestión edilicia y buen Gobierno, Relaciones y coordinación intergubernamental, Gestión del Desarrollo y Servicio de la deuda. El monto de estos se puede observar en la tabla superior.
Fuente: Elaboración propia con base en los Movimientos de Ingresos y Egresos y Situación Patrimonial del Municipio de Juárez, varios años.

Comportamiento del gasto e inversión pública per cápita en el municipio de Juárez, 2001-2022 (Pesos constantes del 2000)

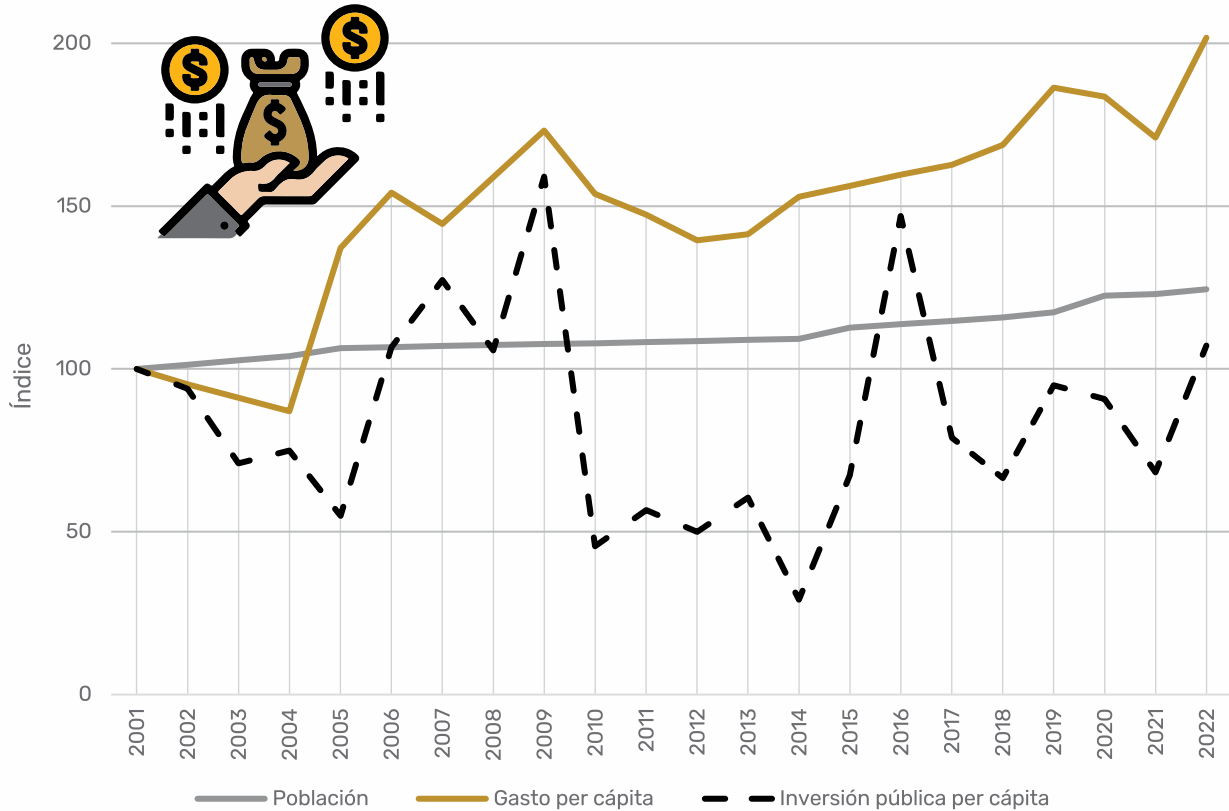

Fuente: Elaboración propia con base en varios censos y conteos del INEGI; presupuestos de egresos del municipio de Juárez 2001-2022; Encuestas Nacionales de Ocupación y Empleo 2019-2022 e índices de precios al consumidor del INEGI.

Porcentaje de la inversión pública con respecto al total del gasto en el municipio de Juárez, 2017-2022

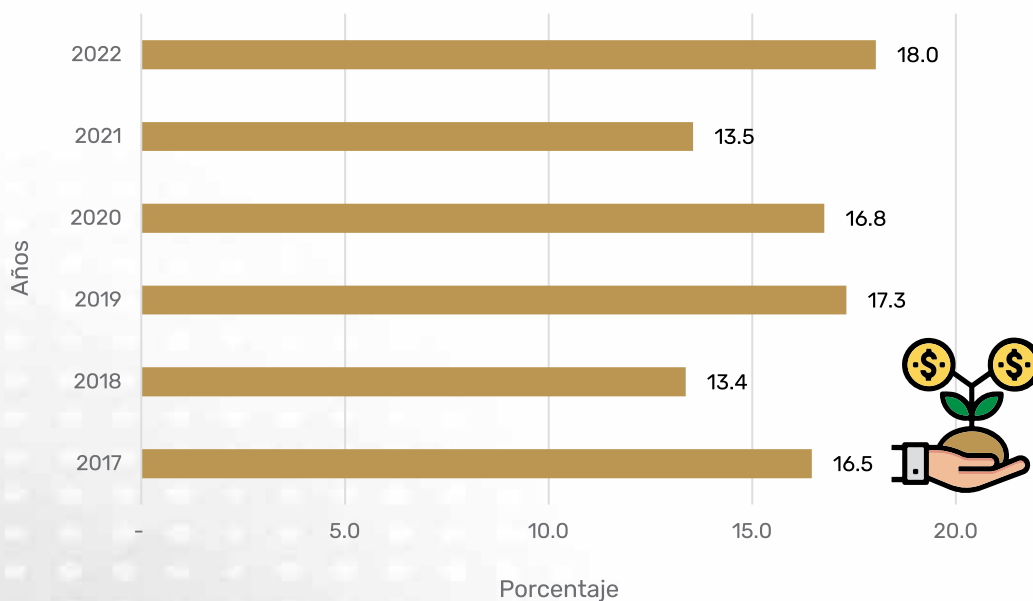

Fuente: Elaboración propia con base en los Presupuestos de Egresos del Municipio de Juárez, 2017-2022.

Ingresos totales en municipios seleccionados, 2022 (Millones de pesos corrientes)

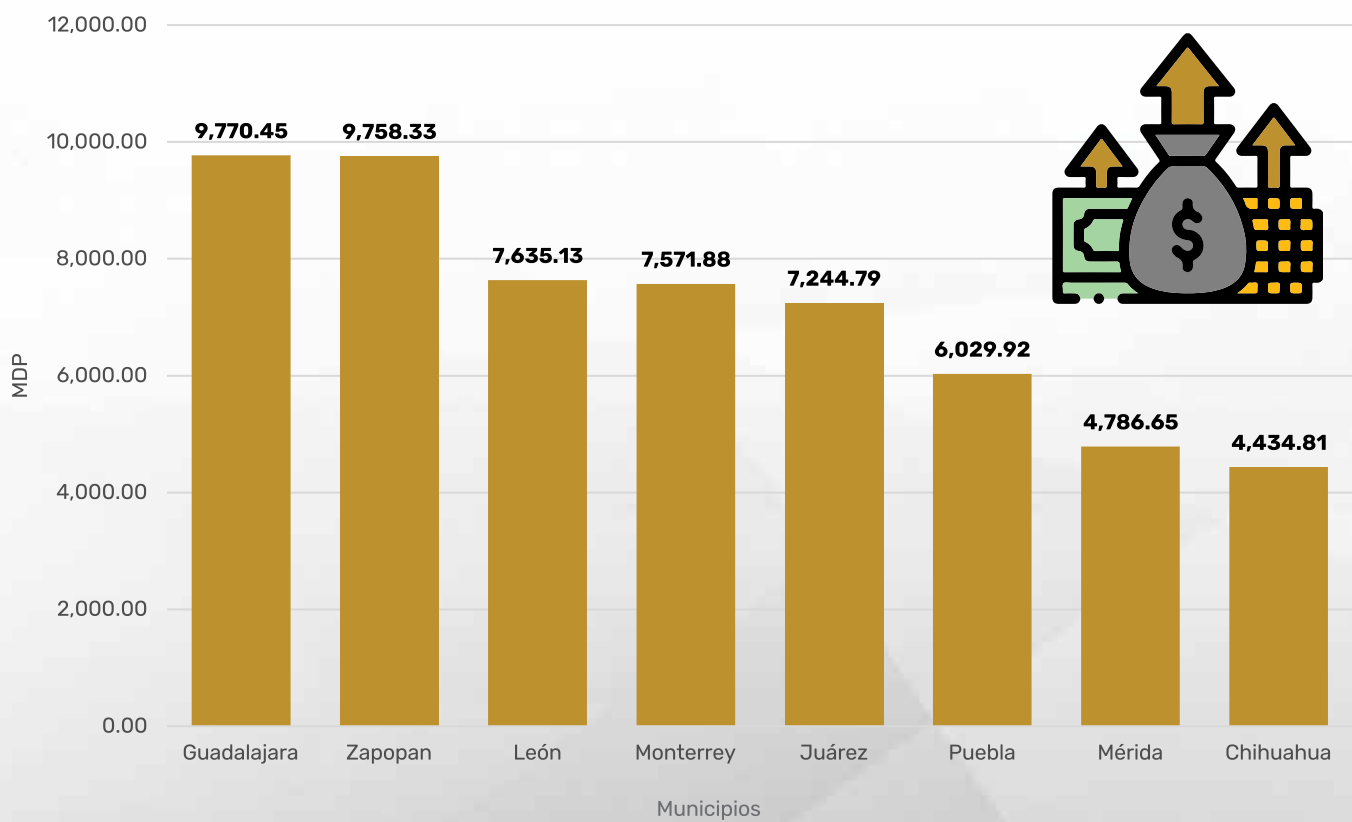
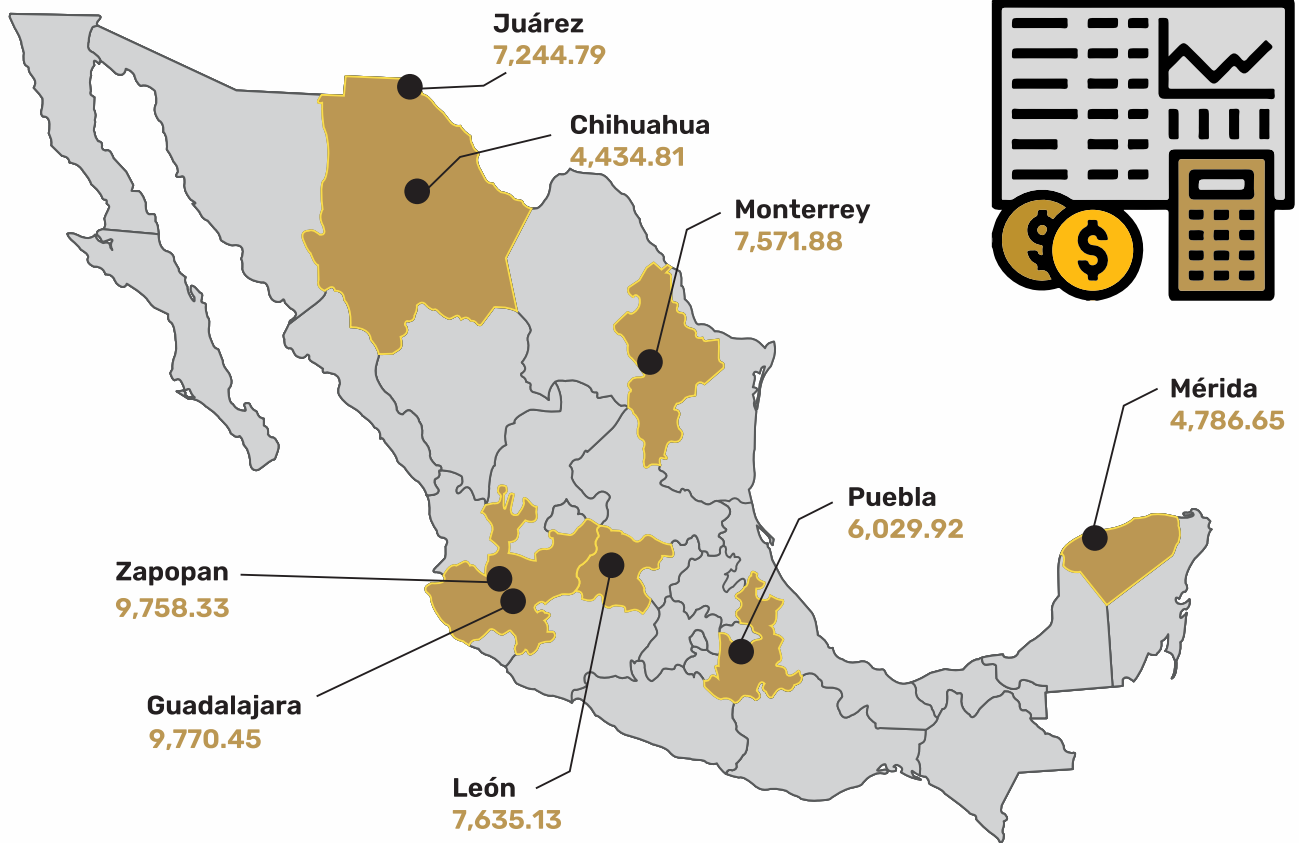

Nota: En Guadalajara los datos son preliminares a diciembre. Para la elaboración de este mapa y gráfica con fines comparativos se excluyeron de los ingresos los conceptos de convenios; incentivos derivados de la colaboración fiscal; otros ingresos y beneficios; transferencias, asignaciones, subsidios y otras ayudas; cuentas de balance; existencia anterior bancos, inversiones y fondos fijos y, por último, contribuciones de mejoras.

Fuente: Elaboración propia con base en las cuentas públicas 2022 de cada municipio.

Ingresos según concepto en municipios seleccionados, 2022 (Millones de pesos corrientes)

Concepto	Guadalajara	Zapopan	León	Monterrey	Juárez	Puebla	Mérida	Chihuahua
Impuestos	2,415.48	3,218.34	1,695.48	2,491.07	1,953.61	1,199.86	1,902.06	1,455.98
Derechos	1,195.54	776.69	432.44	322.23	748.71	482.82	273.40	410.29
Productos	160.66	241.37	165.98	282.46	202.94	85.66	119.08	37.73
Aprovechamientos	174.05	516.71	257.47	416.94	241.69	165.77	14.05	33.31
Total Ingresos propios	3,945.72	4,753.10	2,551.37	3,512.69	3,146.94	1,934.12	2,308.59	1,937.31
Participaciones y aportaciones	5,824.73	5,005.23	5,083.76	4,059.19	4,097.85	4,095.80	2,478.06	2,497.50
Total de ingresos	9,770.45	9,758.33	7,635.13	7,571.88	7,244.79	6,029.92	4,786.65	4,434.81

Ingresos propios, y participaciones y aportaciones, en municipios seleccionados, 2022 (millones de pesos corrientes)

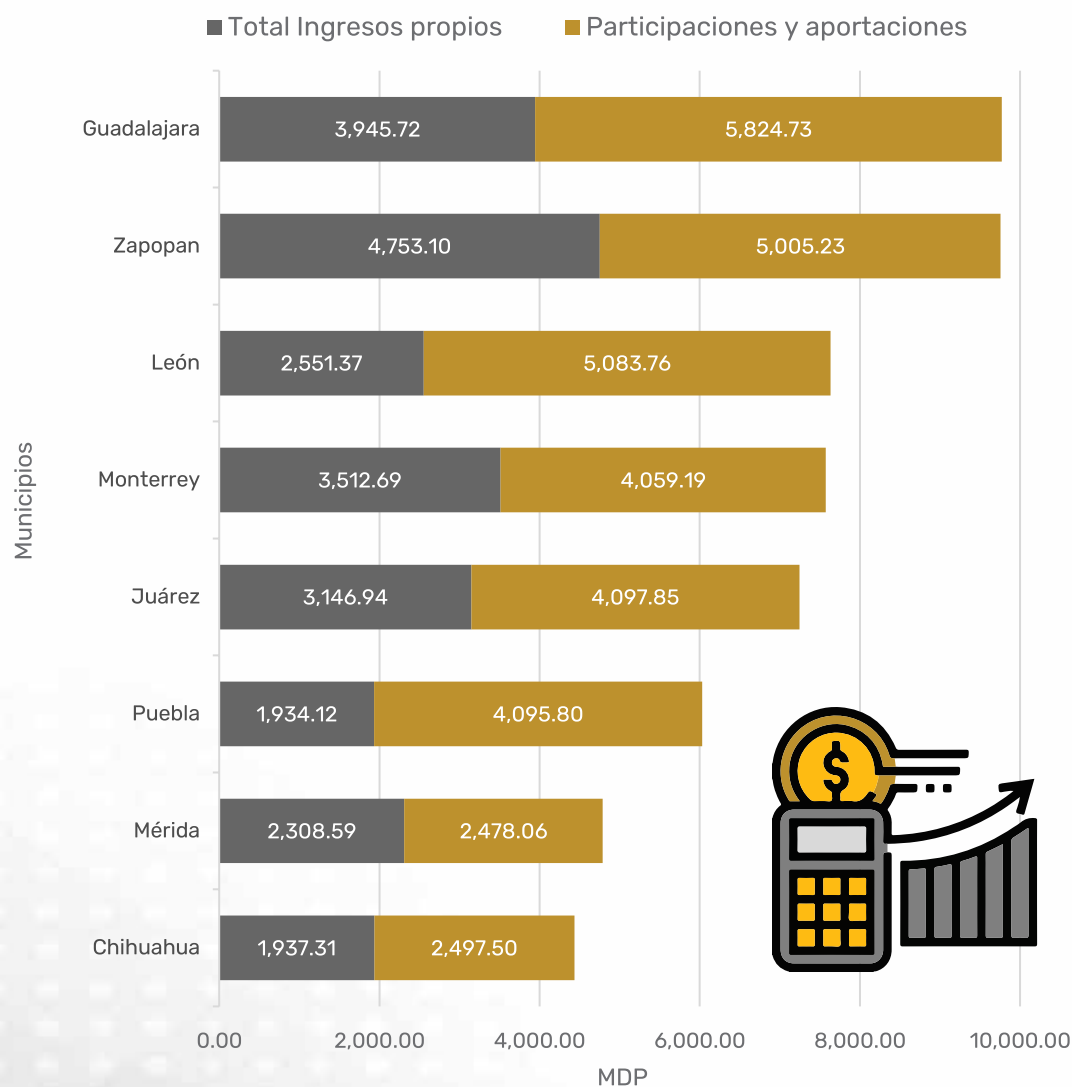

Nota: En Guadalajara los datos son preliminares a diciembre. Para fines comparativos se excluyeron de los ingresos los conceptos de convenios; incentivos derivados de la colaboración fiscal; otros ingresos y beneficios; transferencias, asignaciones, subsidios y otras ayudas; cuentas de balance; existencia anterior bancos, inversiones y fondos fijos y, por último, contribuciones de mejoras.

Fuente: Elaboración propia con base en las cuentas públicas 2022 de cada municipio.

Distribución de los ingresos según concepto en municipios seleccionados, 2022

Concepto	Guadalajara	Zapopan	León	Monterrey	Juárez	Puebla	Mérida	Chihuahua
Impuestos (%)	24.72	32.98	22.21	32.90	26.97	19.90	39.74	32.83
Derechos (%)	12.24	7.96	5.66	4.26	10.33	8.01	5.71	9.25
Productos (%)	1.64	2.47	2.17	3.73	2.80	1.42	2.49	0.85
Aprovechamientos (%)	1.78	5.30	3.37	5.51	3.34	2.75	0.29	0.75
Ingresos propios (%)	40.38	48.71	33.42	46.39	43.44	32.08	48.23	43.68
Participaciones y aportaciones (%)	59.62	51.29	66.58	53.61	56.56	67.92	51.77	56.32
Total	100.00	100.00	100.00	100.00	100.00	100.00	100.00	100.00

Guadalajara

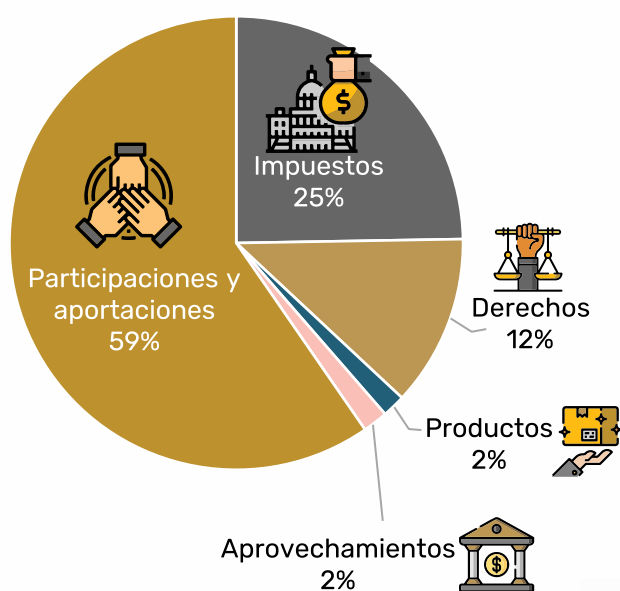

Zapopan

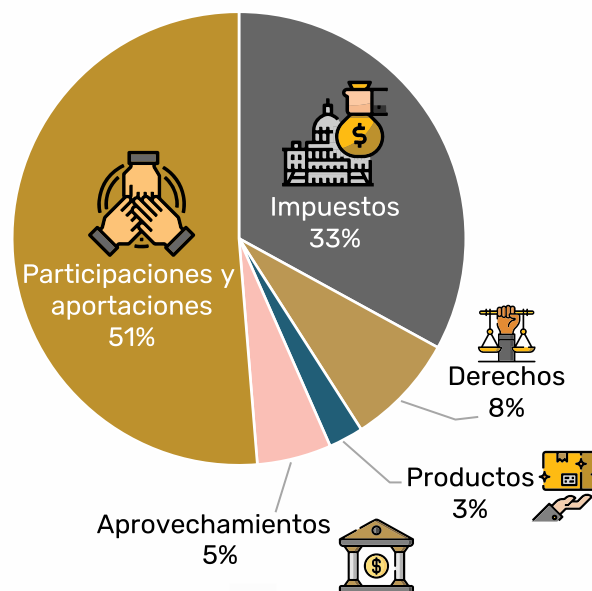

León

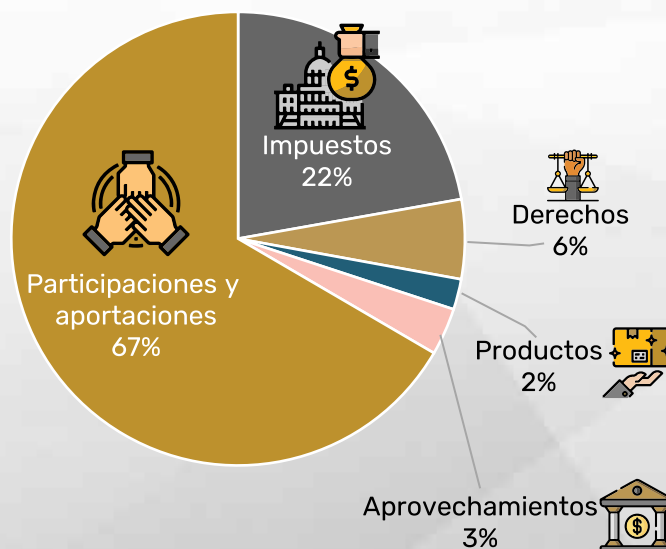

Nota: En Guadalajara los datos son preliminares a diciembre. Para fines comparativos se excluyeron de los ingresos los conceptos de convenios; incentivos derivados de la colaboración fiscal; otros ingresos y beneficios; transferencias, asignaciones, subsidios y otras ayudas; cuentas de balance; existencia anterior bancos, inversiones y fondos fijos y, por último, contribuciones de mejoras.
Fuente: Elaboración propia con base en las cuentas públicas 2022 de cada municipio.

Distribución de los ingresos según concepto en municipios seleccionados, 2022

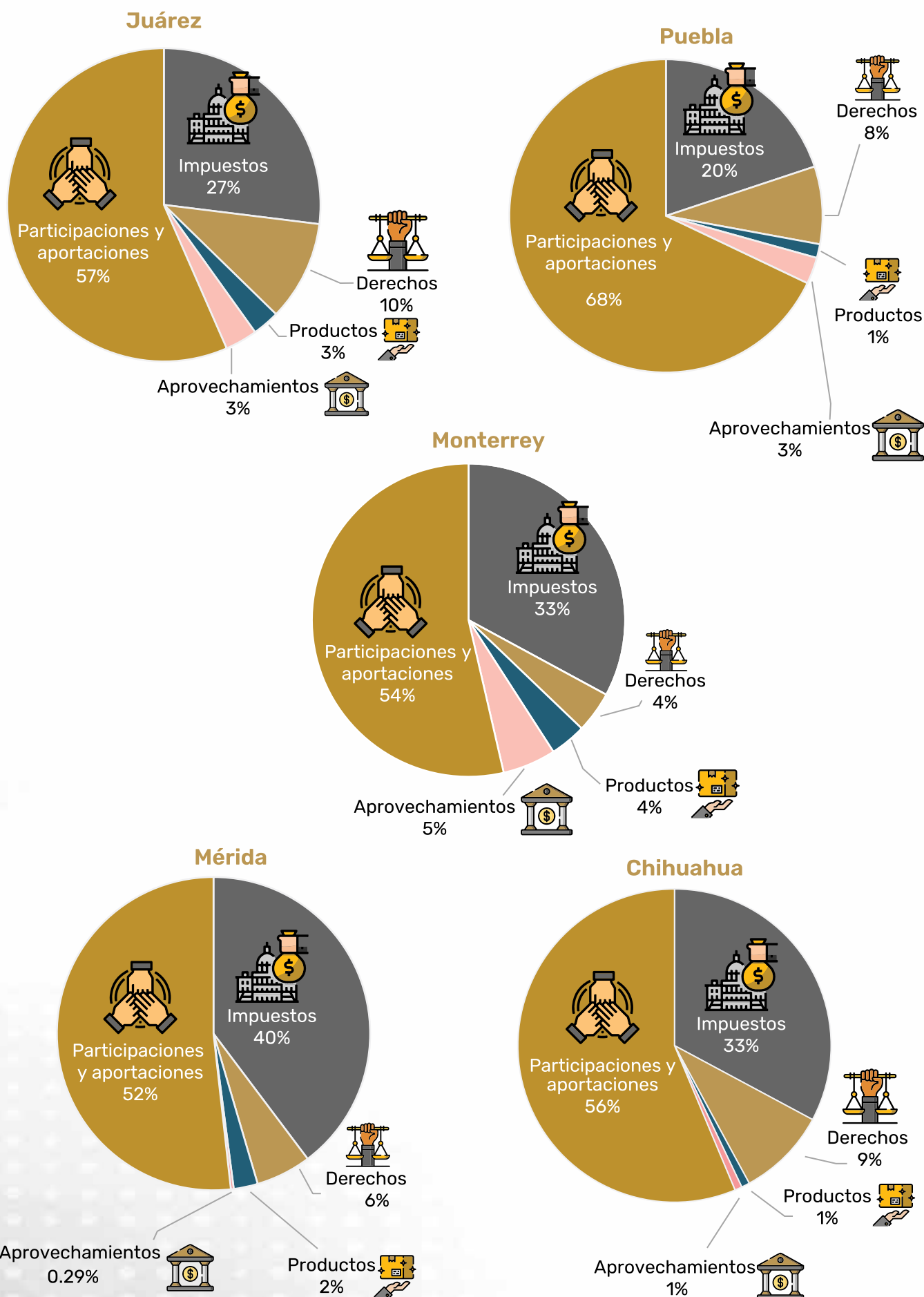

Nota: Para fines comparativos se excluyeron de los ingresos los conceptos de convenios; incentivos derivados de la colaboración fiscal; otros ingresos y beneficios; transferencias, asignaciones, subsidios y otras ayudas; cuentas de balance; existencia anterior bancos, inversiones y fondos fijos y, por último, contribuciones de mejoras.

Fuente: Elaboración propia con base en las cuentas públicas 2022 de cada municipio.

Ingresos per cápita según concepto en municipios seleccionados, 2022 Pesos corrientes

Concepto	Guadalajara	Zapopan	León	Monterrey	Juárez	Puebla	Mérida	Chihuahua
Impuestos	1,743	2,180	985	2,179	1,292	779	1,911	1,553
Derechos	863	526	251	282	495	314	275	438
Productos	116	163	96	247	134	56	120	40
Aprovechamientos	126	350	150	365	160	108	14	36
Ingresos propios	2,848	3,219	1,482	3,073	2,081	1,256	2,320	2,066
Participaciones y aportaciones	4,204	3,390	2,954	3,551	2,709	2,660	2,490	2,664
Total	7,051	6,609	4,436	6,625	4,790	3,916	4,810	4,730

Guadalajara

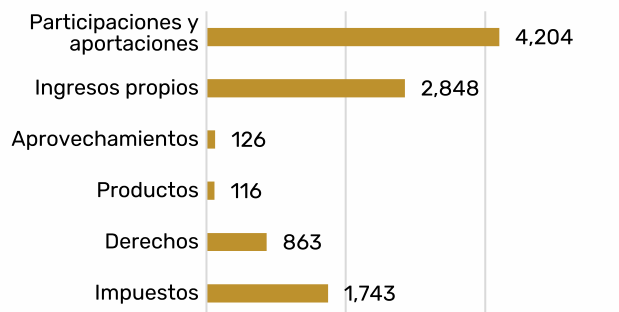

Zapopan

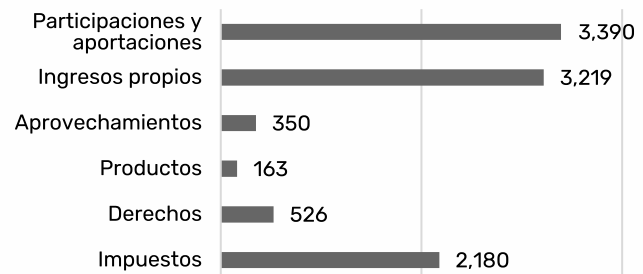

León

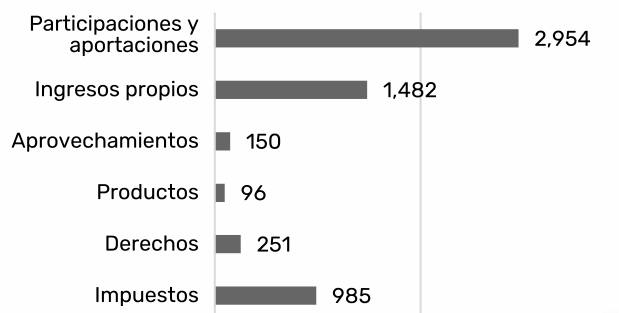

Monterrey

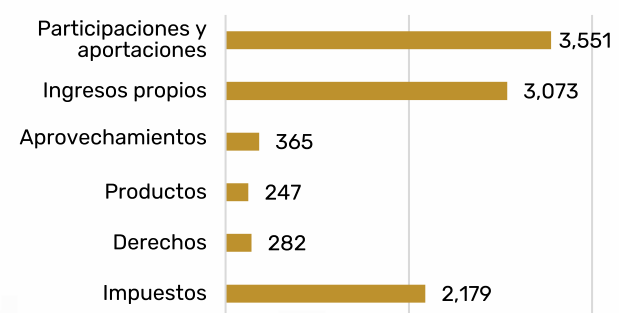

Juárez

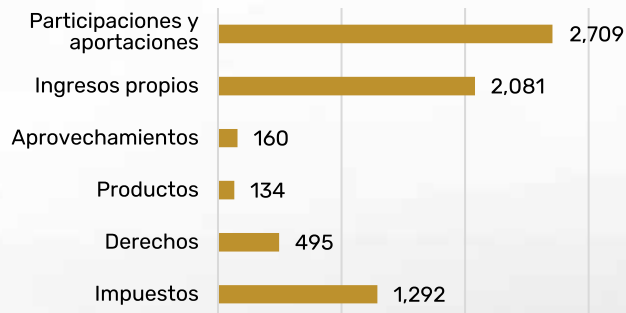

Puebla



Mérida



Chihuahua

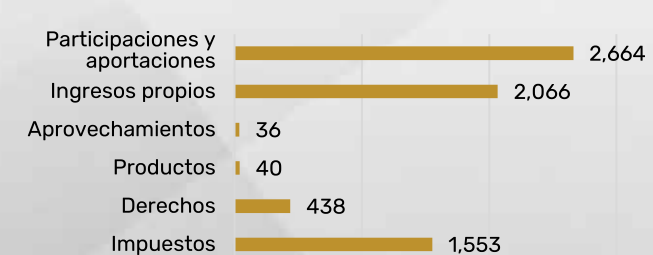

Nota: En Guadalajara los datos son preliminares a diciembre.

Fuente: Elaboración propia con datos de las cuentas públicas de cada municipio y del Censo de Población y Vivienda 2020 del INEGI.





MOVILIDAD



Cruces internacionales

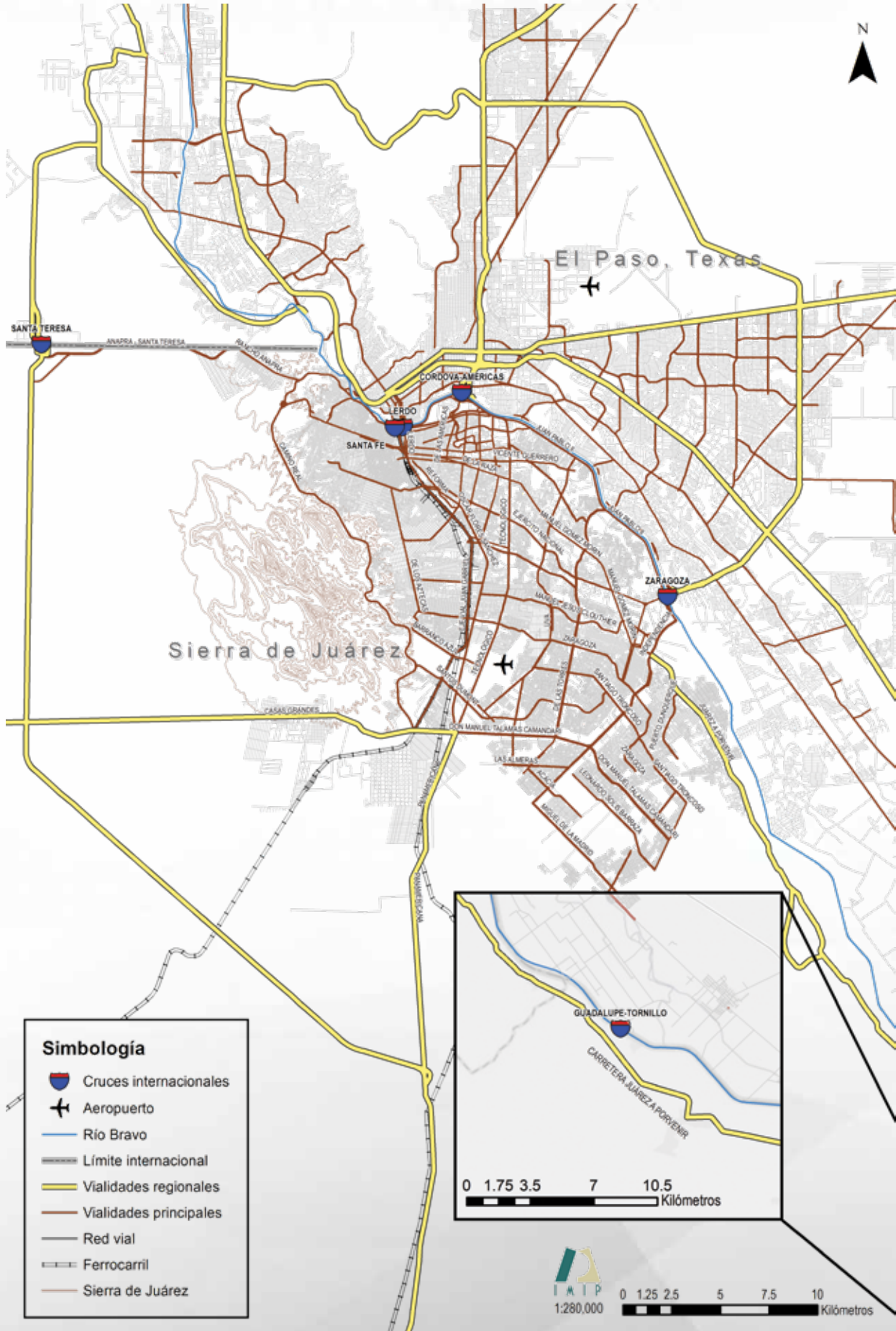

Fuente: Elaboración propia con información del Sistema de Información Geográfica Municipal (SIGMUN) del IMIP.

Cruces fronterizos totales de Juárez a El Paso, 2011-2022

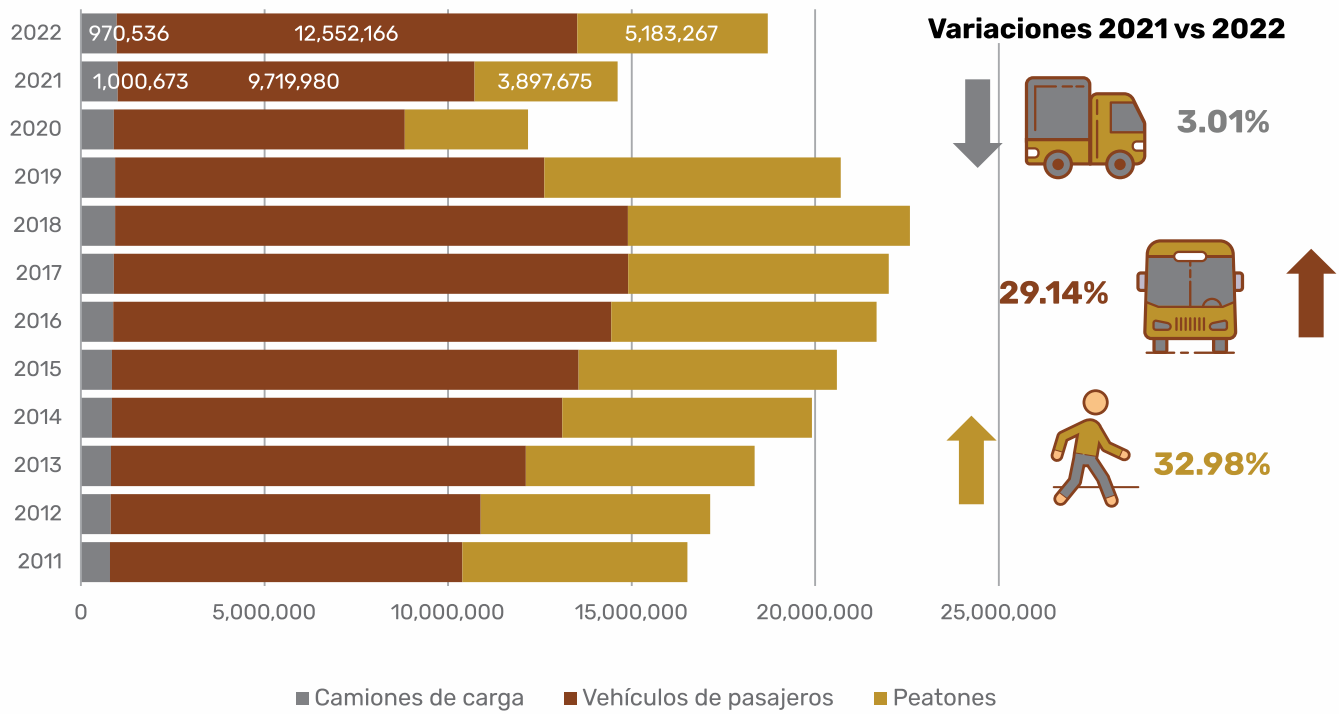

Índice de cruces de sur a norte por los puertos fronterizos de Juárez, 1982-2022. Base 1982=100

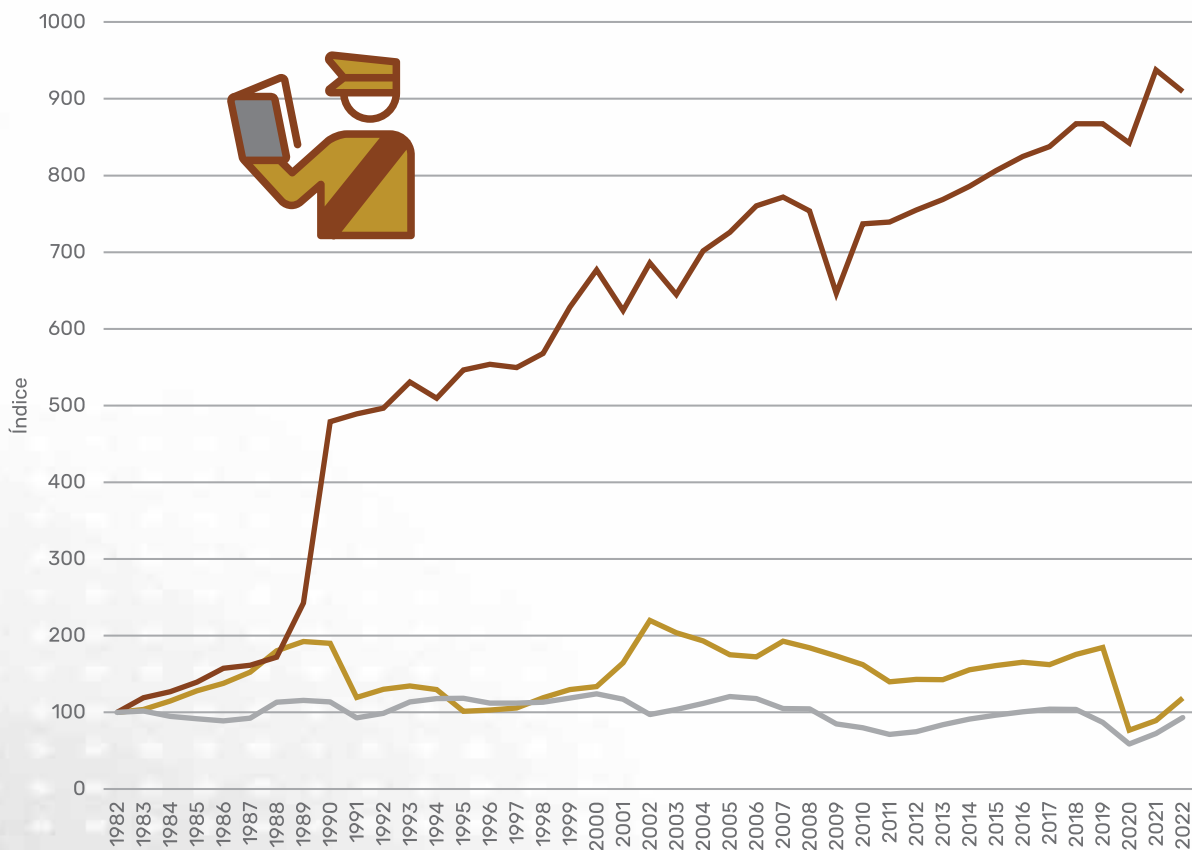

Nota: Se excluyen los cruces fronterizos en autobús debido a su baja representatividad.
Fuente: Elaboración propia con datos del Paso Metropolitan Planning Organization y Texas Economic and Enterprise Development, TEXAS A&M International University.

Cruces fronterizos de camiones de carga de Juárez a El Paso por puerto de entrada 2011-2022

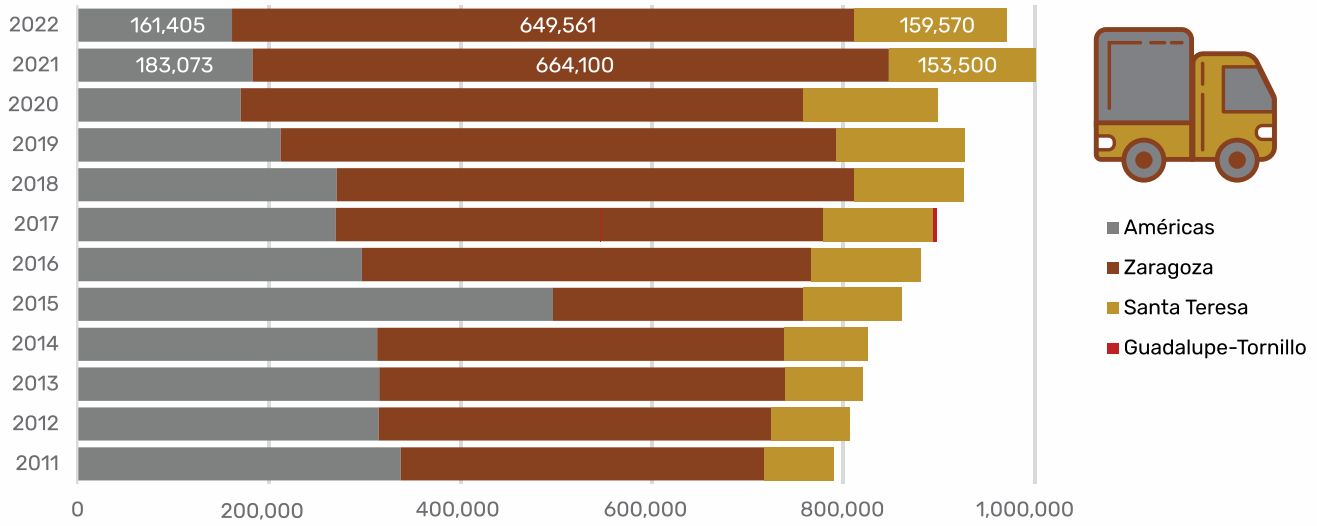

- Américas
- Zaragoza
- Santa Teresa
- Guadalupe-Tornillo

Cruces fronterizos vehiculares de Juárez a El Paso por puerto de entrada 2011-2022

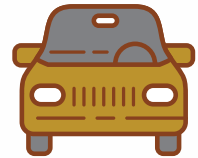
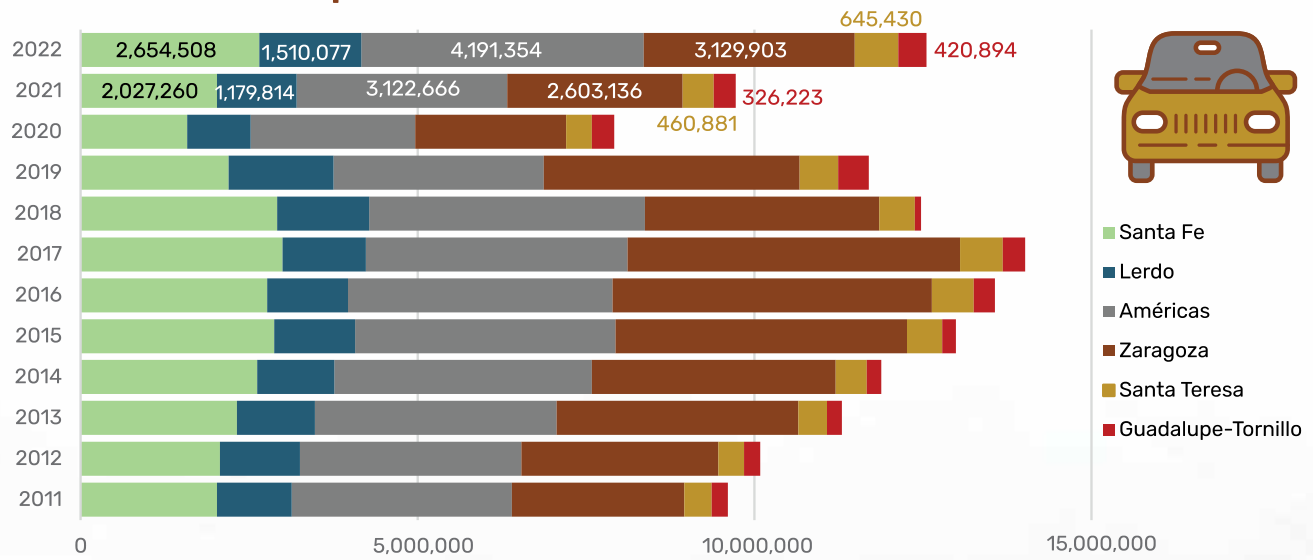

- Santa Fe
- Lerdo
- Américas
- Zaragoza
- Santa Teresa
- Guadalupe-Tornillo

Cruces fronterizos peatonales de Juárez a El Paso por puerto de entrada 2011-2022

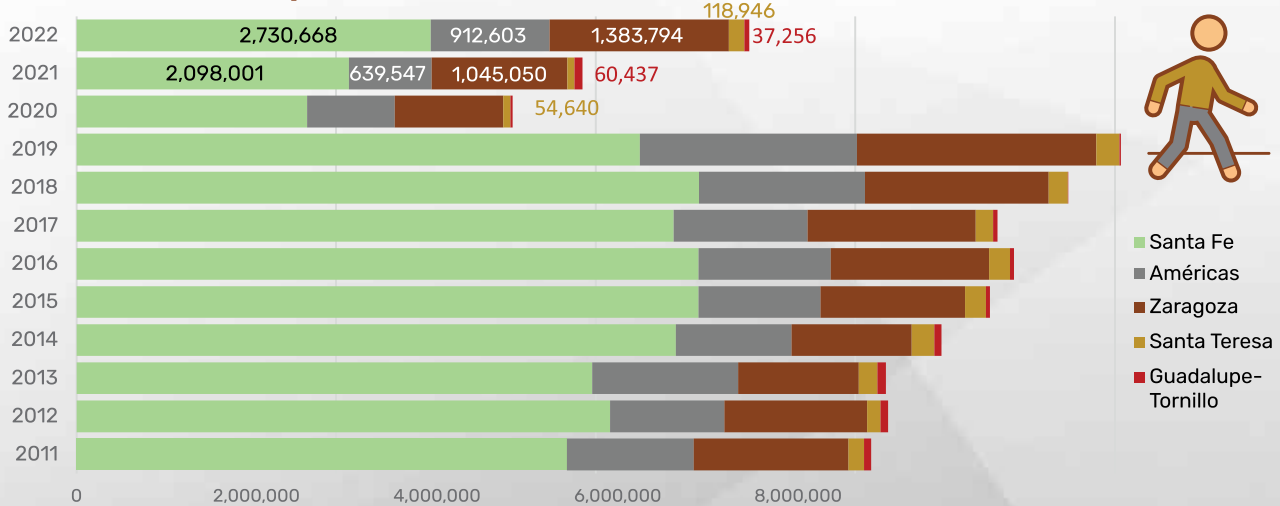

- Santa Fe
- Américas
- Zaragoza
- Santa Teresa
- Guadalupe-Tornillo

Nota: Se excluyen los cruces fronterizos en autobús debido a su baja representatividad.

Fuente: Elaboración propia con datos del Paso Metropolitan Planning Organization y Texas Economic and Enterprise Development, TEXAS A&M International University

Distribución del padrón vehicular* según clase en los municipios de Juárez y Chihuahua, 2022

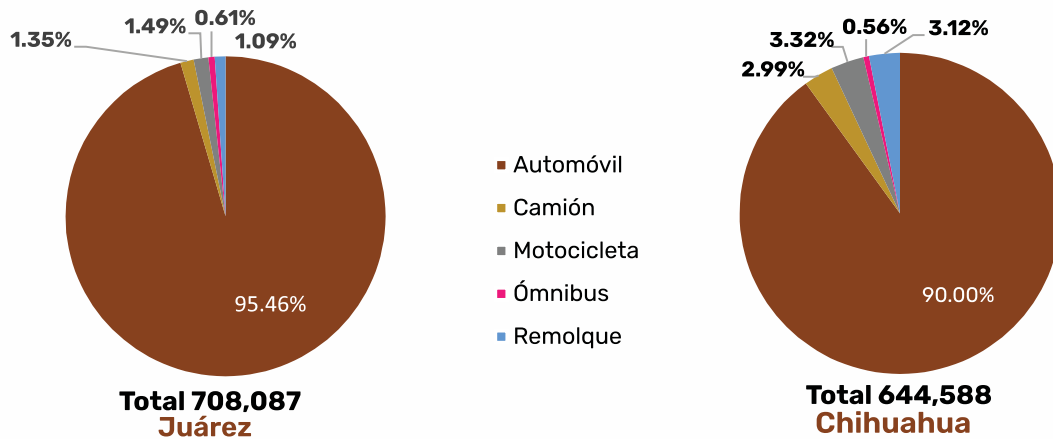

Hay en promedio **1.5** automoviles y pickup por vivienda particular habitada en el municipio de Juárez

Comparativa del padrón vehicular por años de antigüedad en Juárez, 2020 vs 2022

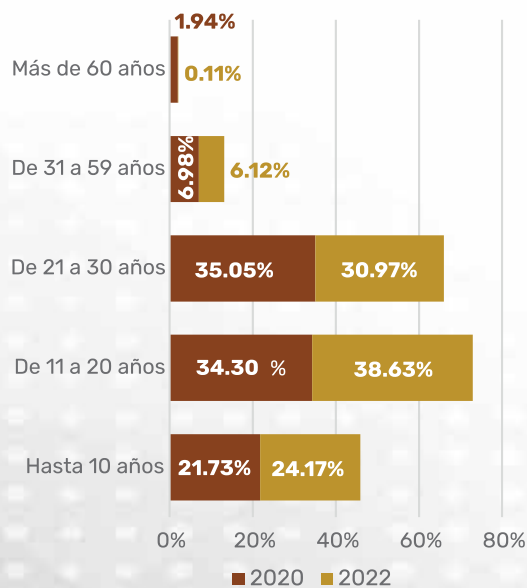

Distribución del padrón vehicular a diciembre 2022 según modelo en los municipios de Chihuahua y Juárez

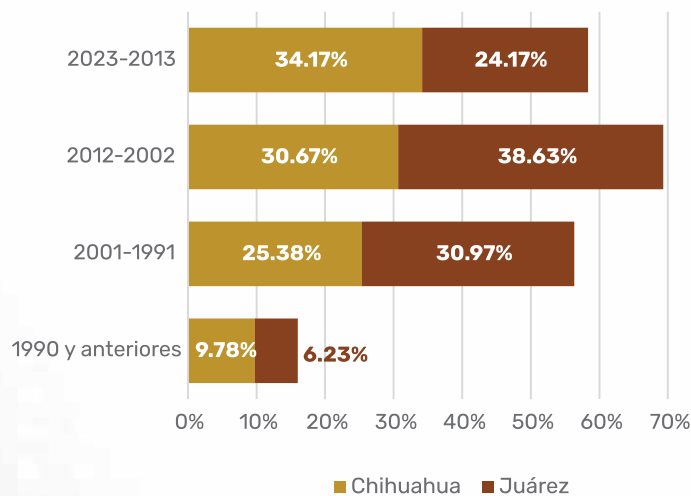

*Los vehículos tipo pick up y panel se excluyeron de los camiones y se incluyeron en automóvil.
Fuente: Elaboración propia con datos del Padrón Vehicular de la Secretaría de Hacienda, Gobierno del Estado de Chihuahua.

Modo de transporte para ir al trabajo según sexo en el municipio de Juárez, 2020

Modo o medio de traslado*

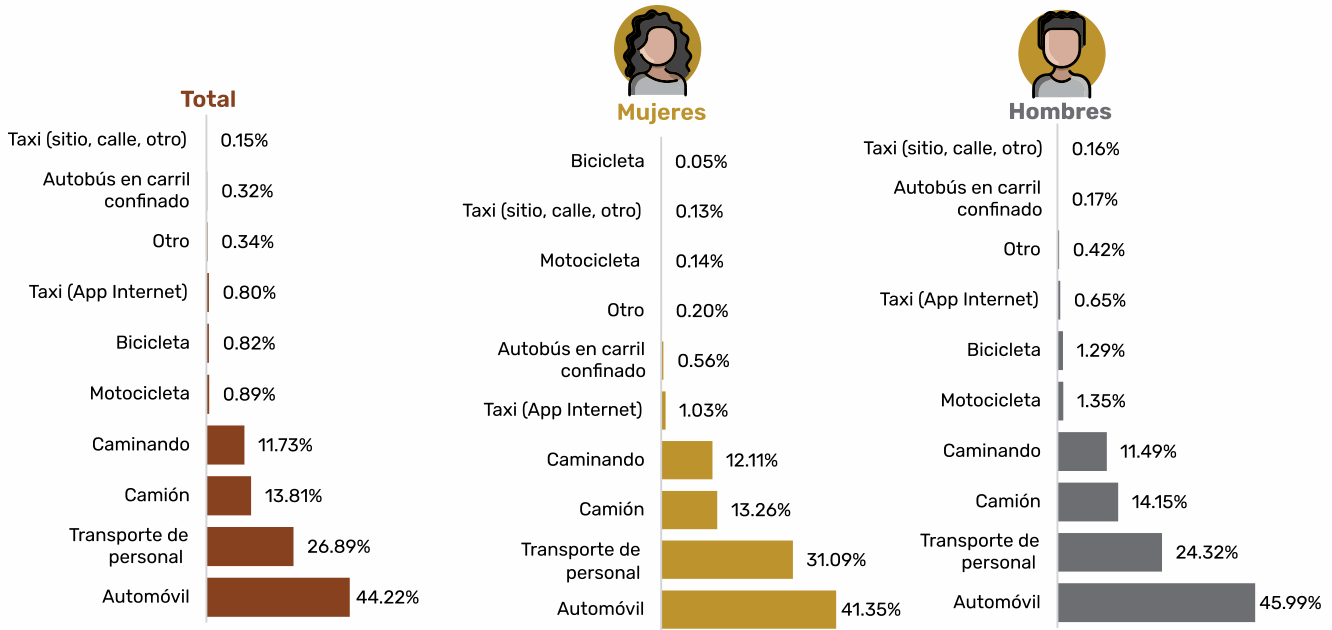

Tiempo de traslado para ir al trabajo según sexo, 2020

Tiempo	Total	Mujeres	Hombres
Hasta 15 minutos	25.90%	28.41%	24.34%
16 a 30 minutos	35.99%	34.62%	36.85%
31 minutos a 1 hora	23.32%	22.91%	23.58%
Más de 1 hora y hasta 2 horas	5.06%	4.18%	5.60%
Más de 2 horas	0.82%	0.51%	1.02%
No es posible determinarlo	2.18%	1.46%	2.63%
No se traslada	6.59%	7.66%	5.93%
No especificado	0.13%	0.26%	0.05%



Tiempo de traslado para ir al trabajo según el modo de transporte, 2020

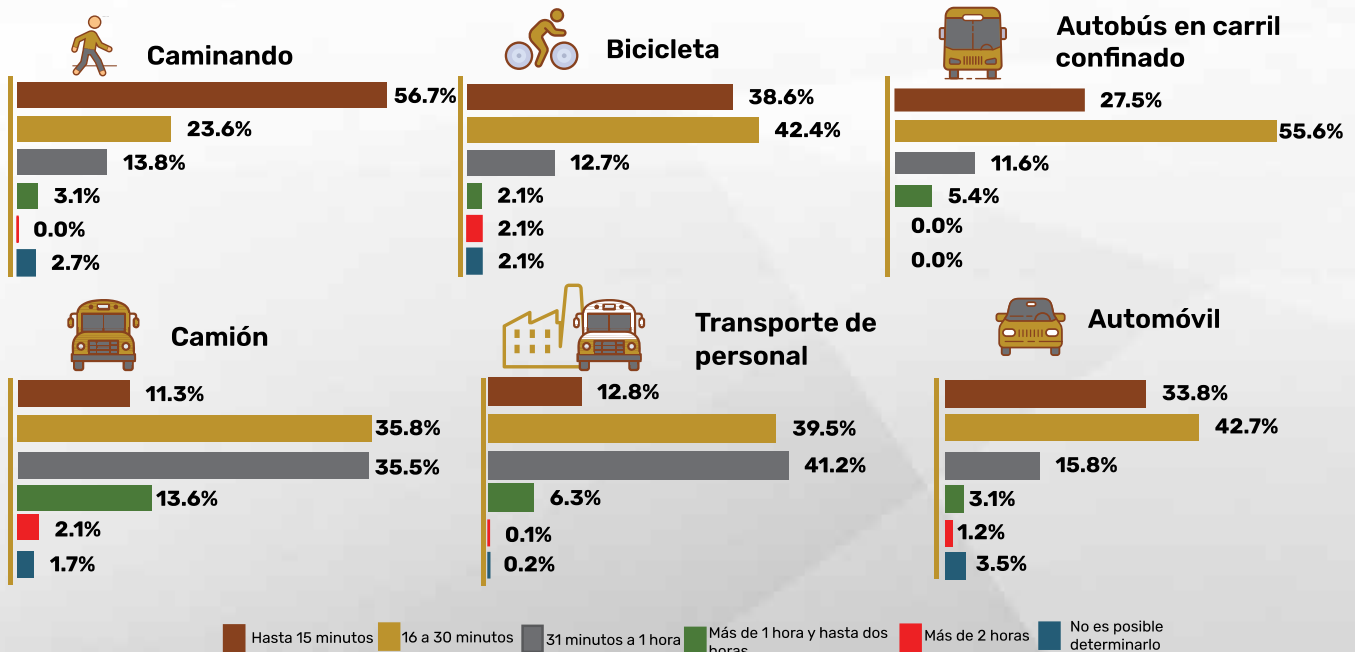

*Se excluyen los datos no especificados.
Fuente: Elaboración propia con datos del Censo de Población y Vivienda 2020, INEGI.

Modo de transporte para ir a los centros educativos según sexo en el municipio de Juárez, 2020

Modo o medio de traslado*

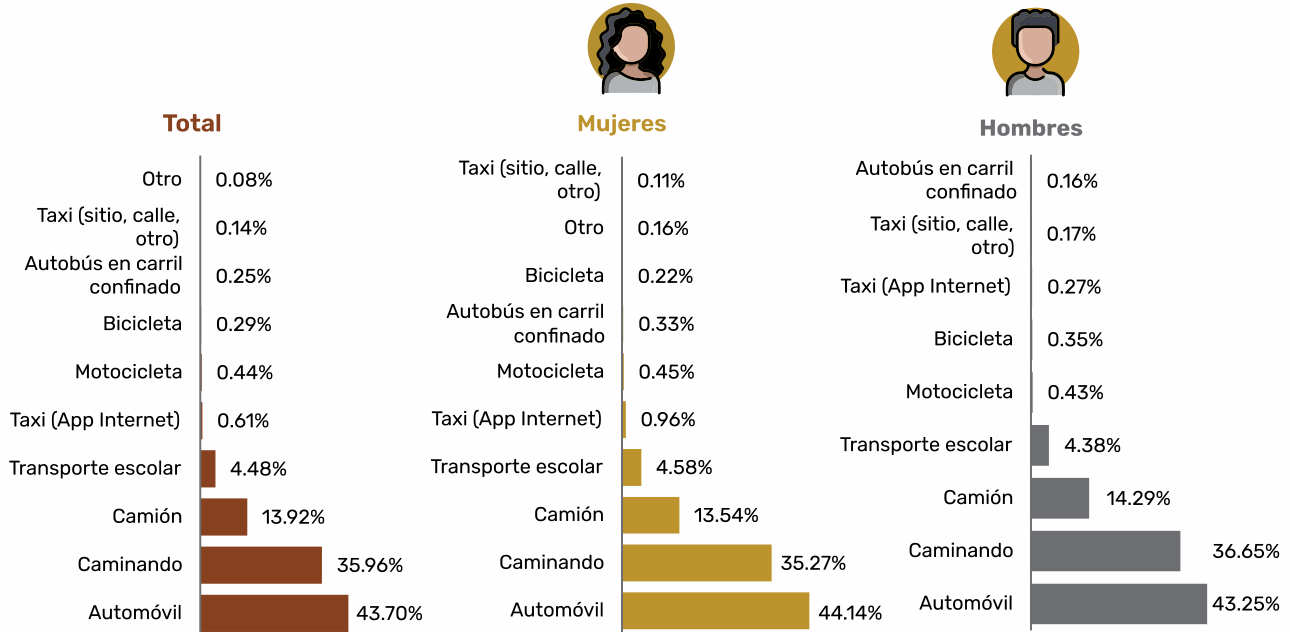

Tiempo de traslado para ir a los centros educativos según sexo, 2020

Tiempo	Total	Mujeres	Hombres
Hasta 15 minutos	60.19%	60.45%	59.94%
16 a 30 minutos	26.12%	25.99%	26.25%
31 minutos a 1 hora	9.71%	9.85%	9.56%
Más de 1 hora y hasta 2 horas	2.57%	2.42%	2.72%
Más de 2 horas	0.53%	0.40%	0.66%
No se traslada	0.69%	0.67%	0.71%
No especificado	0.19%	0.22%	0.17%



Tiempo de traslado para ir a los centros educativos según el modo de transporte, 2020

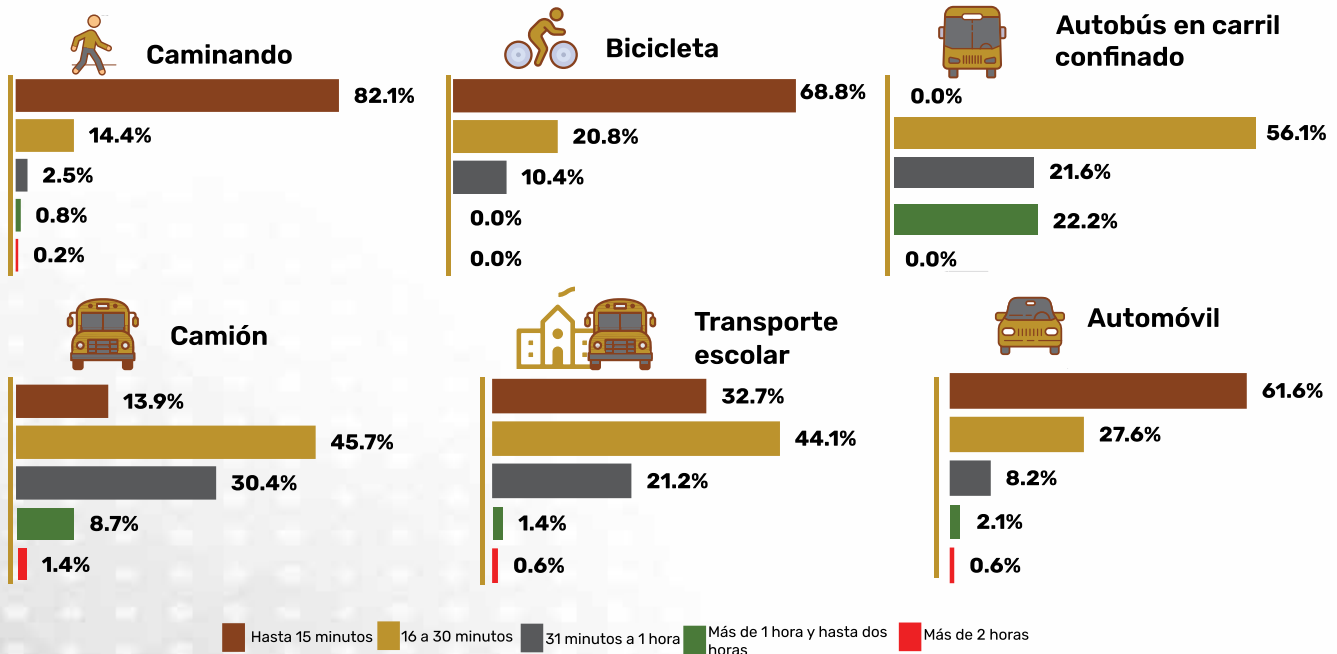

*Se excluyen los datos no especificados.
Fuente: Elaboración propia con datos del Censo de Población y Vivienda 2020, INEGI.

Flujo vehicular promedio diario en Ciudad Juárez, 2019 - 2020

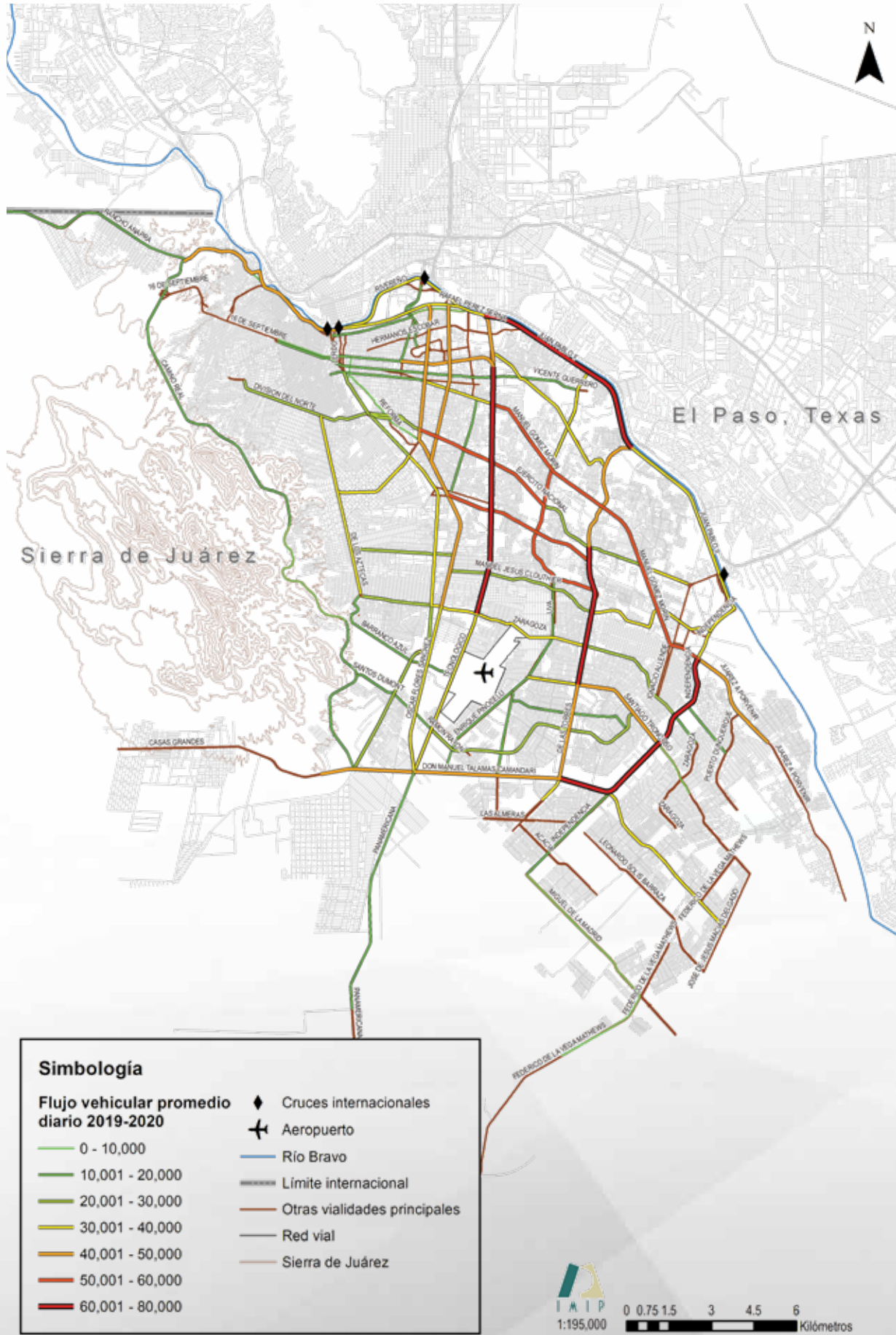

Fuente: IMIP.

Estadística de incidentes viales en el municipio de Juárez

Distribución de los incidentes viales según tipo, 2022

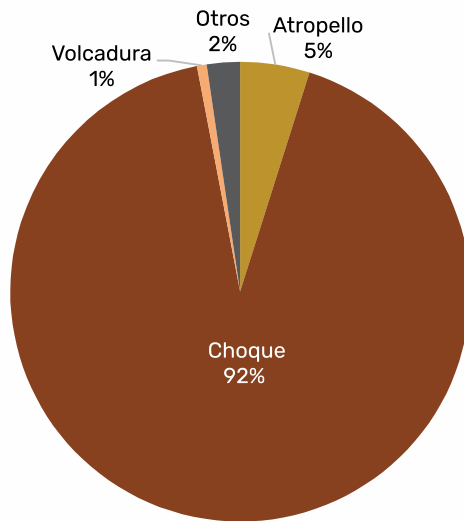

Incidentes viales 2012-2022

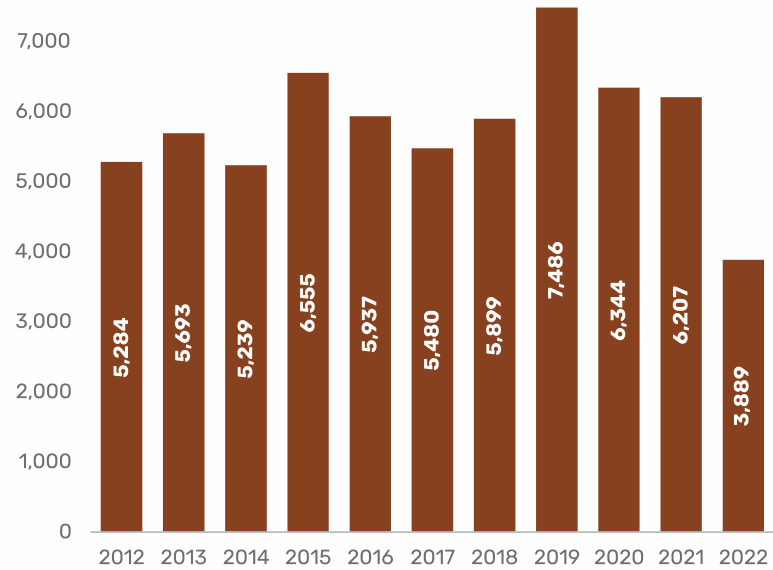

Principales cruces con mayor cantidad de incidentes viales 2019-2022

Intersección	2019	2020	2021	2022	Total	Prom. anual
Independencia - Don Manuel Talamás Camandari	81	50	51	33	215	54
Paseo de la Victoria - Teófilo Borunda	65	36	38	26	165	41
Tecnológico - Teófilo Borunda	63	30	39	18	150	38
Juárez a Porvenir - Independencia	40	49	39	17	145	36
Zaragoza - De las Torres	47	36	38	19	140	35
De las Torres - Don Manuel Talamás Camandari	49	41	32	16	138	35
Francisco Villarreal Torres - Teófilo Borunda	27	40	33	19	119	30
Ejército Nacional - Paseo de la Victoria	37	35	38	7	117	29
Francisco Villarreal Torres - Manuel Gómez Morín	34	27	35	21	117	29
Ramón Rayón - De Las Torres	32	35	26	15	108	27
Tecnológico - Ejército Nacional	26	36	25	19	106	27
Tecnológico - Zaragoza	30	20	27	22	99	25
Adolfo López Mateos - Paseo Triunfo de la República	29	19	25	26	99	25
Tecnológico - Vicente Guerrero	31	11	40	12	94	24
Manuel Talamás Camandari - Miguel de la Madrid	17	28	27	22	94	24
Tecnológico - Manuel Gómez Morín	30	21	23	18	92	23
Juan Pablo II - Rafael Pérez Serna	14	20	27	12	73	18

Fuente: Elaboración propia con datos de la Coordinación General de Seguridad Vial del municipio de Juárez.

Principales cruces con mayor cantidad de incidentes viales en Ciudad Juárez, promedio anual 2019-2022

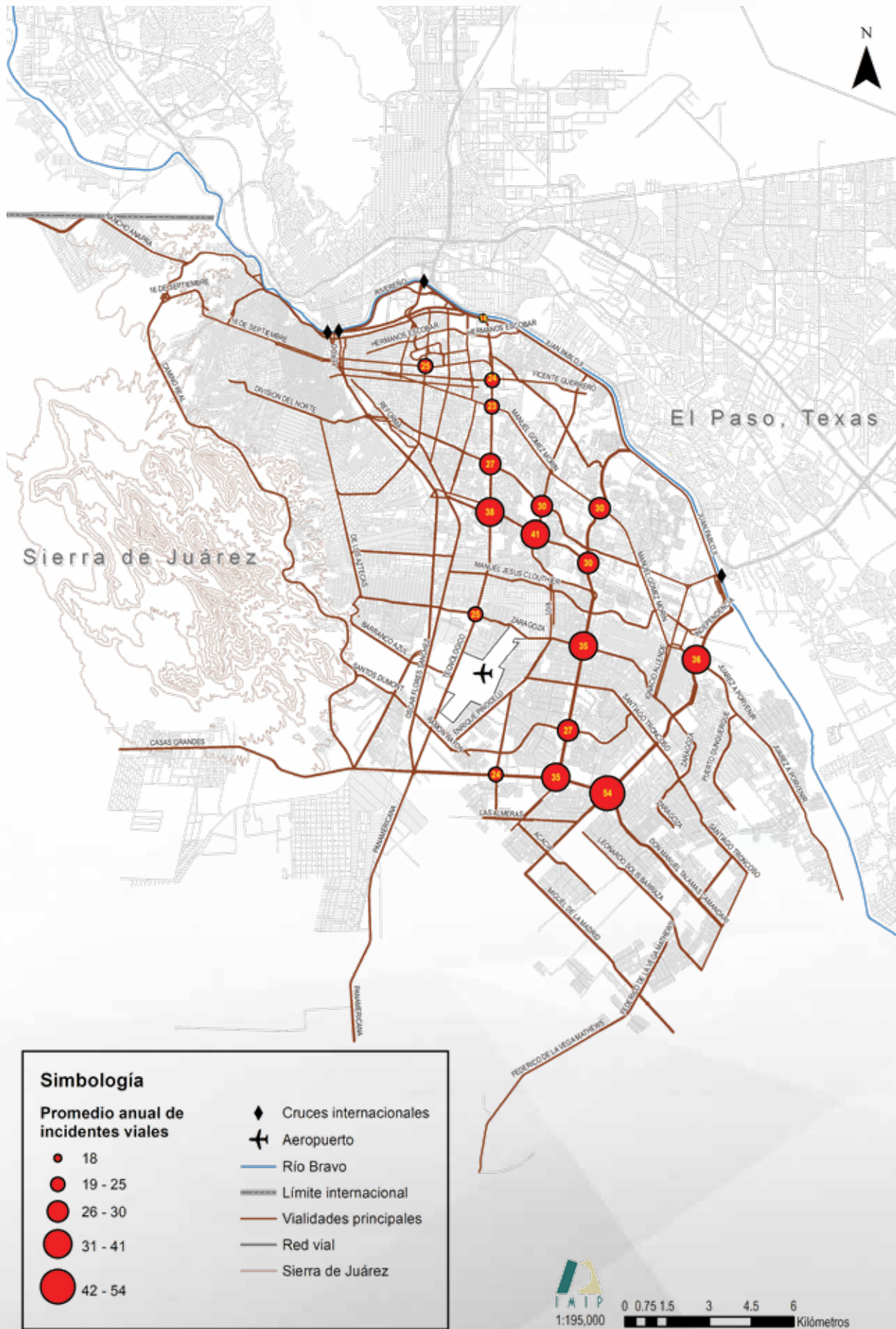

Nota: El valor indicado dentro de los círculos significan el promedio de incidentes viales en el periodo.
Fuente: Elaboración propia con datos de la Coordinación General de Seguridad Vial del municipio de Juárez.

Densidad de incidentes viales en Ciudad Juárez, 2019-2021

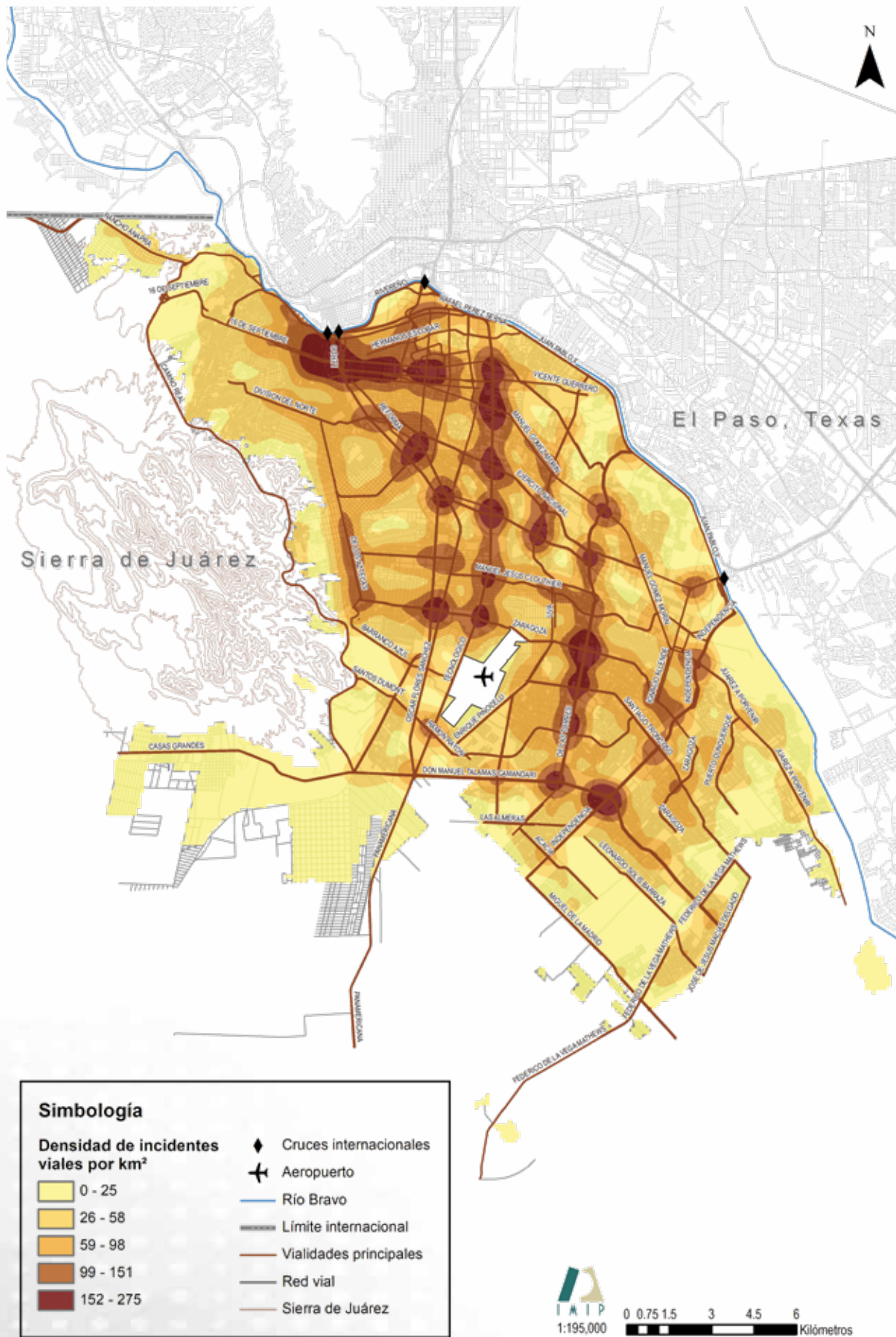

Fuente: Elaboración propia con datos de la Coordinación General de Seguridad Vial del municipio de Juárez.

Vuelos nacionales e internacionales en aeropuertos de ciudades seleccionadas, 2016-2022

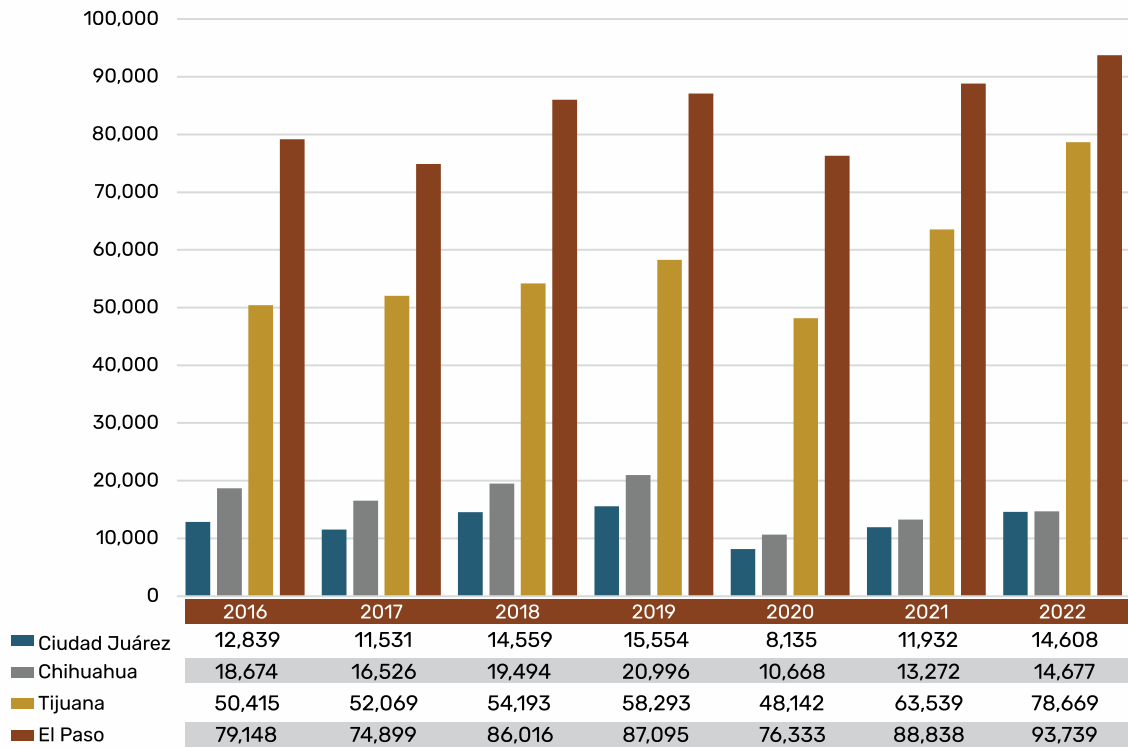

Pasajeros de vuelos nacionales e internacionales en los aeropuertos de ciudades seleccionadas 2016-2022

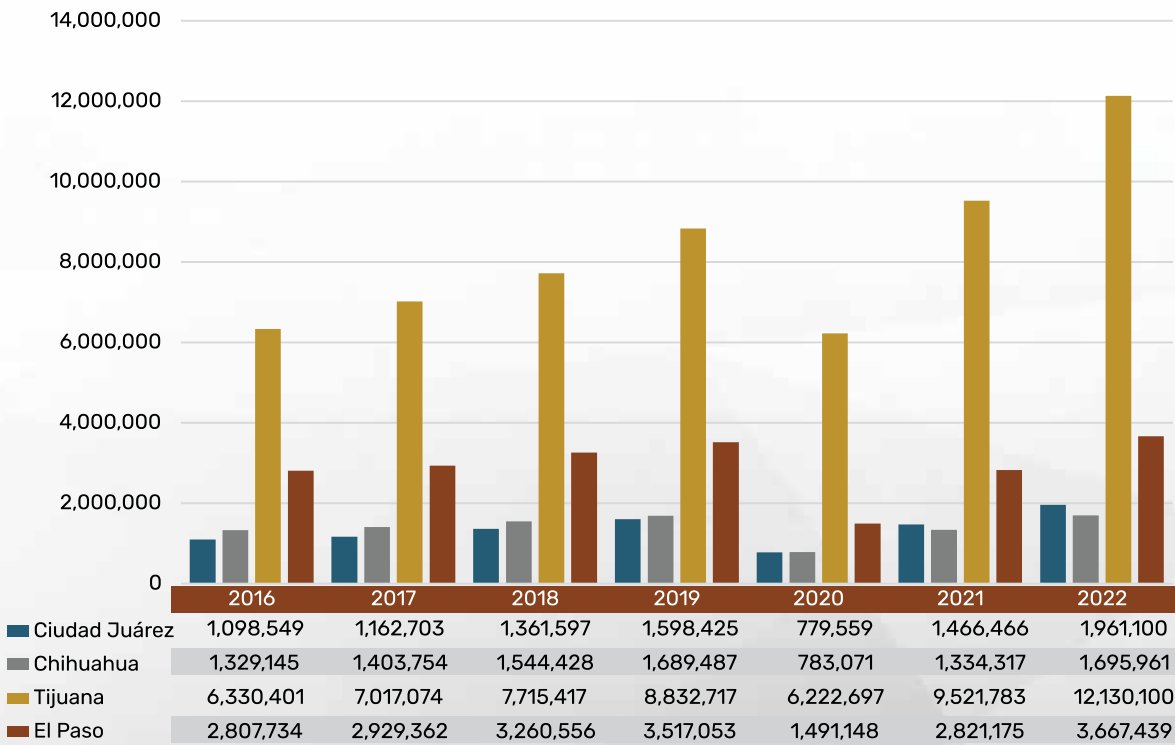

¿Quieres saber más?



¿Quieres saber más?



Fuente: Elaboración propia con datos de la Secretaría de Infraestructura, Comunicaciones y Transportes y de El Paso International Airport.



Wendy Pamela Figueroa Neri



INFRAESTRUCTURA Y EQUIPAMIENTO



En el municipio de Juárez al 2020 existían 520,242 viviendas totales, las cuales eran:

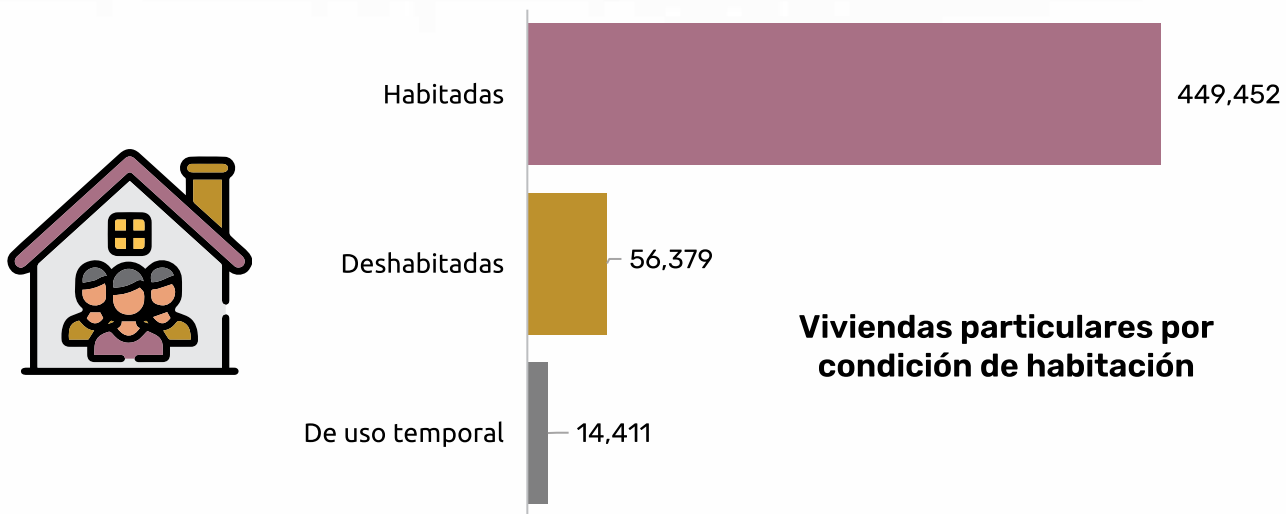

Promedio de habitantes por vivienda particular habitada¹:



Viviendas particulares habitadas según disponibilidad de servicios, 2020

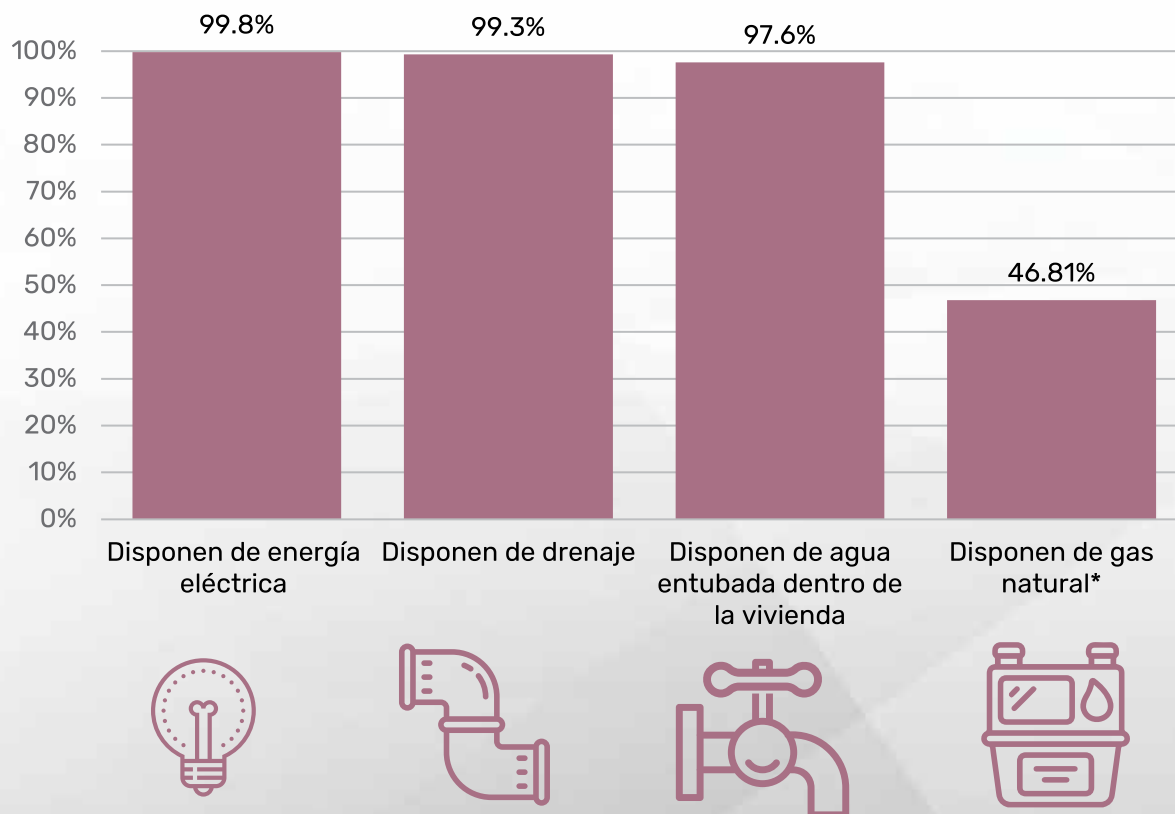

Notas ¹: Excluye 240 locales no construidos para habitación, 16 viviendas móviles y 29 refugios.

*El porcentaje de viviendas con gas natural se calculó dividiendo el número de viviendas particulares habitadas con base en el Censo de Población y Vivienda 2020 del INEGI entre el número de usuarios de tipo doméstico de gas natural 2020.

Fuente: Elaboración propia con datos del Censo de Población y Vivienda 2020 INEGI e Información del Gas Natural del Norte.

Densidad de viviendas deshabitadas por hectárea en Ciudad Juárez, 2020

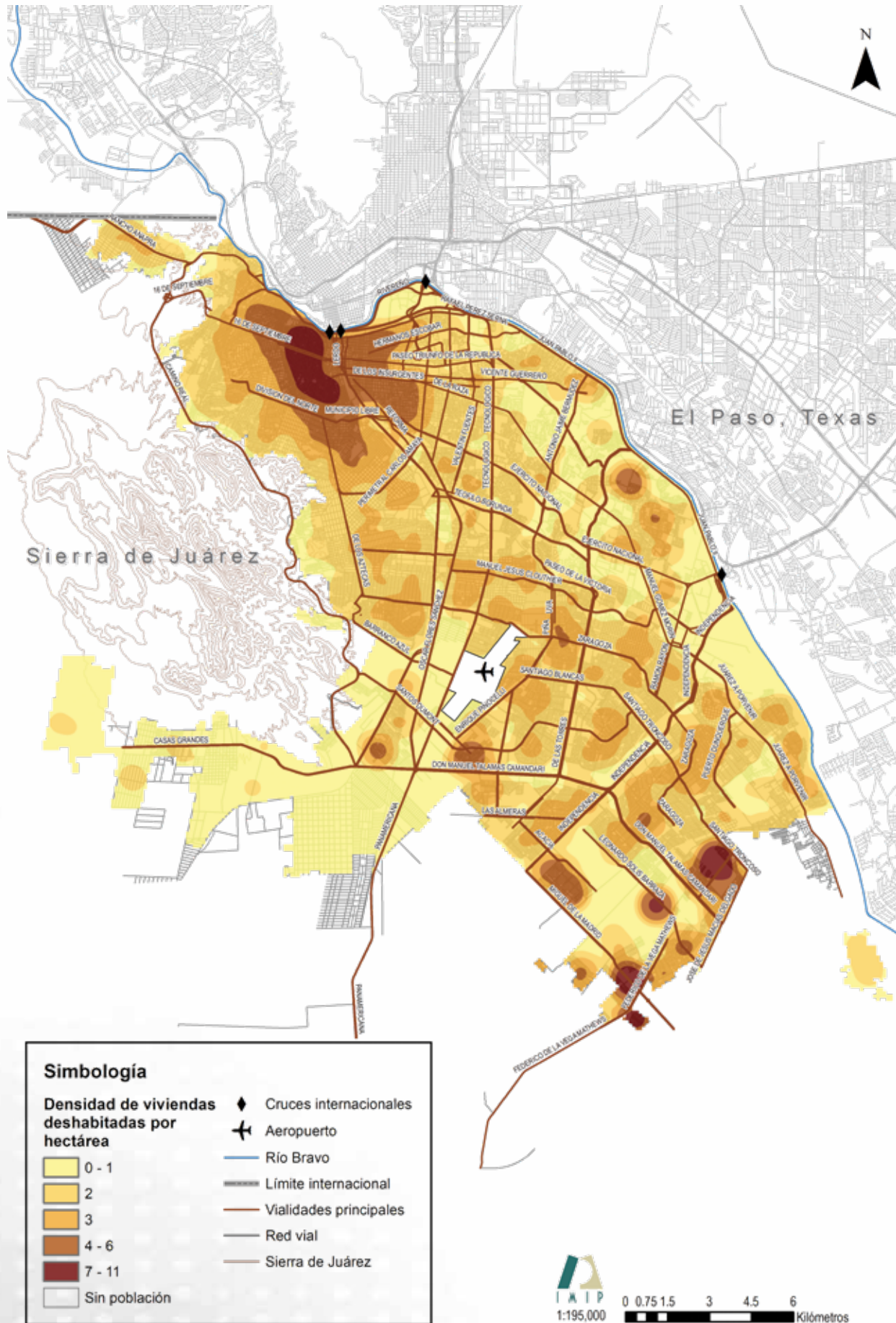

Fuente: Elaboración propia con datos del SCINCE 2020, INEGI y mapa base del IMIP.

Financiamiento ejercido en programas de vivienda del sector público en el municipio de Juárez en 2022:

8,759.23 millones de pesos

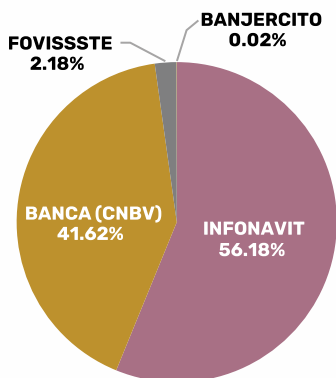

Por organismo

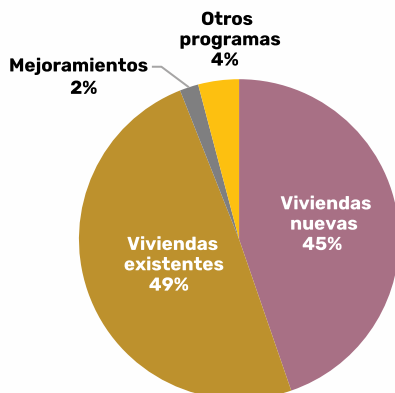

Por modalidad

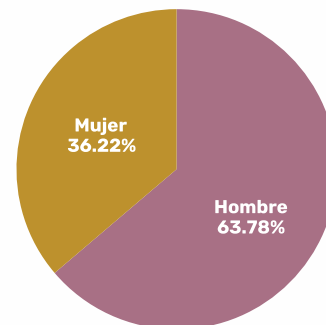

Por sexo del beneficiario

Distribución del financiamiento total otorgado por la CONAVI de acuerdo al valor de la vivienda por grupos de edad y sexo de los beneficiarios en el municipio de Juárez, 2022

■ Económica ■ Media ■ Popular ■ Residencial ■ Residencial plus ■ Tradicional



Hombres

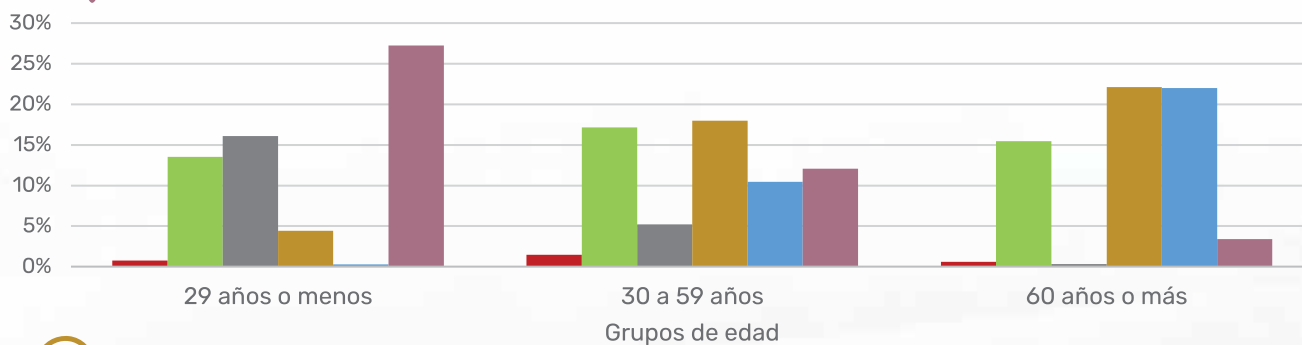

Mujeres



Nota: Unidad de Medida y Actualización (UMA). Se considera vivienda Económica hasta 118 UMA, Popular, mayor a 118 y hasta 200 UMA, Tradicional, mayor a 200 y hasta 350 UMA, Media, mayor a 350 y hasta 750 UMA, Residencial, mayor a 750 y hasta 1,500 UMA, Residencial Plus, mayor a 1,500 UMA.

Fuente: Elaboración propia con datos de la Comisión Nacional de Vivienda (CONAVI), datos a diciembre 2022.

Servicios activos* en el municipio de Juárez, 2015 - 2022

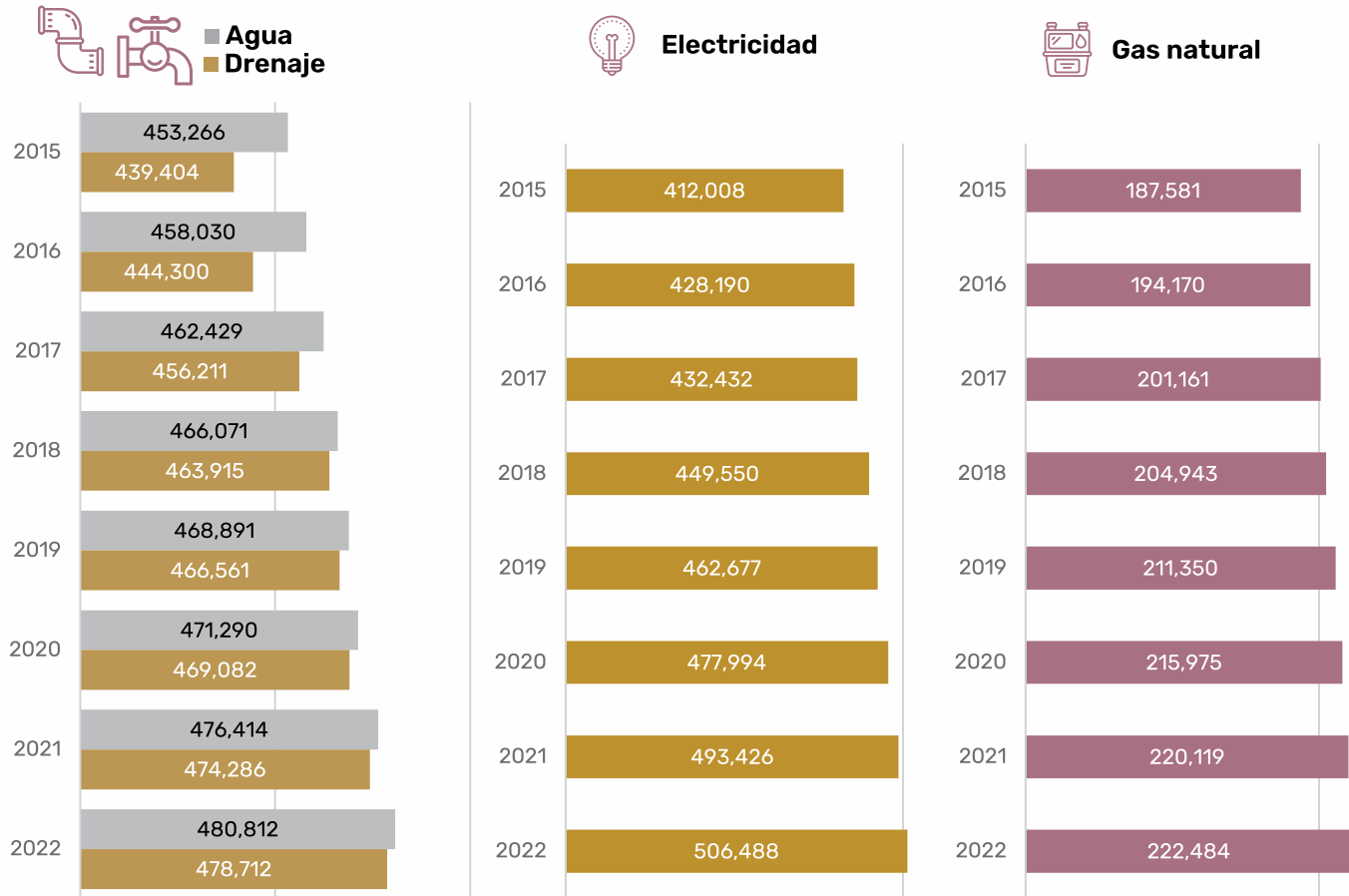

*Las cifras representan el total de usuarios doméstico, público, comercial e industrial.
Fuente: Elaboración propia con datos de la Junta Municipal de Agua y Saneamiento, Comisión Federal de Electricidad y Gas Natural del Norte.

Consumo anual de agua en m³ por habitante en el municipio de Juárez, Chihuahua, 2018 - 2022

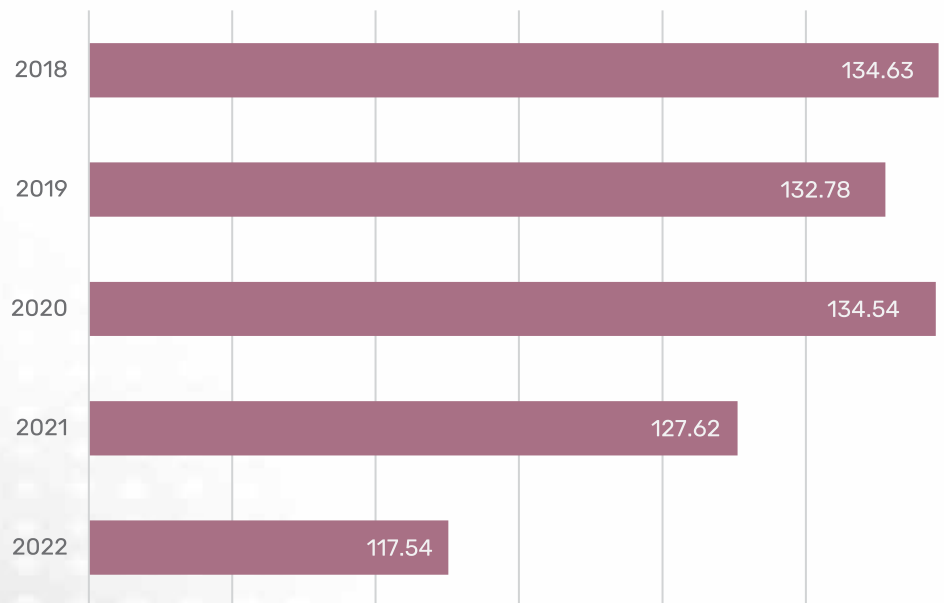

Fuente: Elaboración propia con información de la Junta Municipal de Agua y Saneamiento; Encuesta Nacional de Ocupación y Empleo cuarto trimestre 2018-2022 y Censo de Población y Vivienda 2020, INEGI.

Condición de las vialidades en Ciudad Juárez, 2022

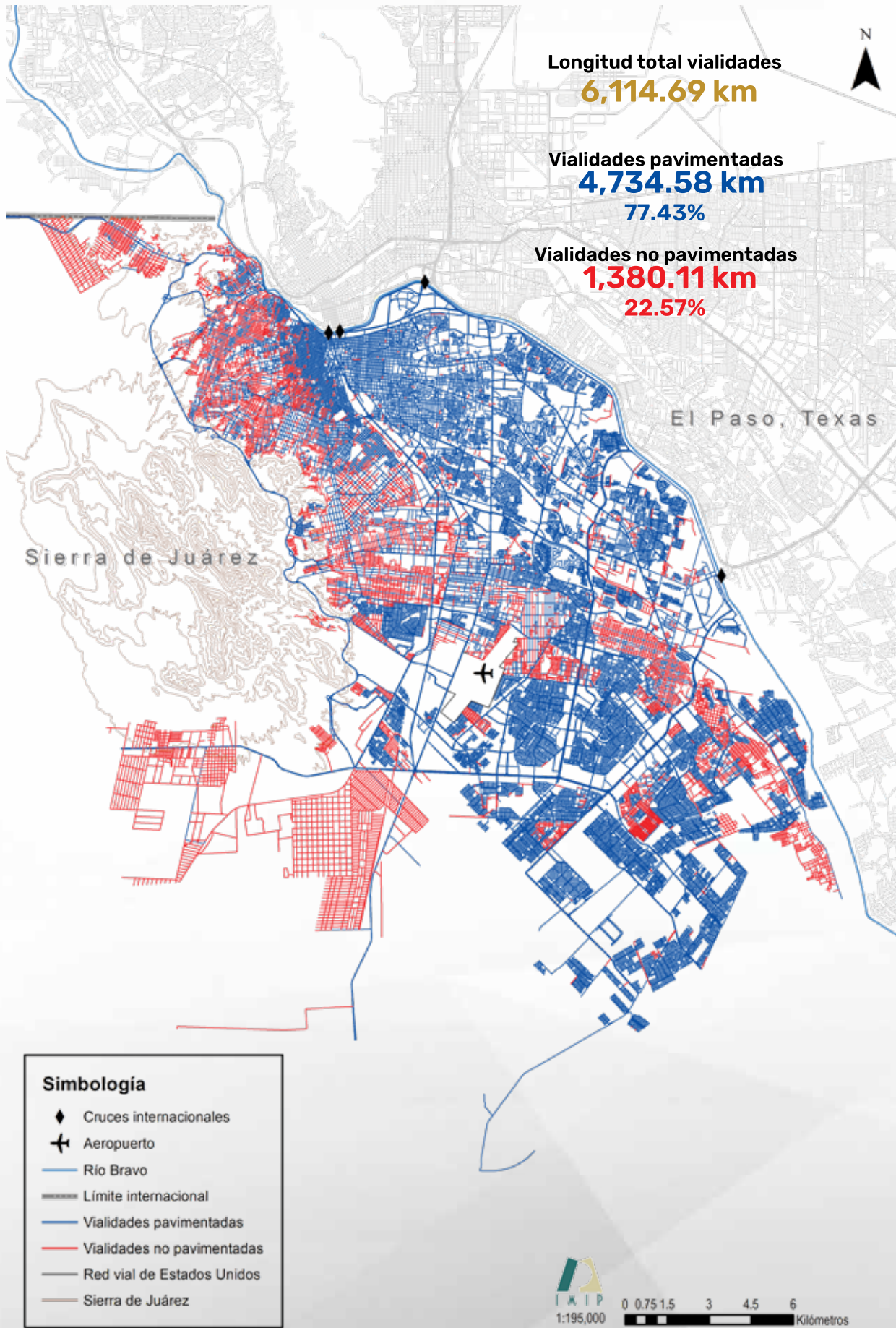

Fuente: Elaboración propia con información del Sistema de Información Geográfica Municipal (SIGMUN).

Equipamiento cultural en Ciudad Juárez, 2022

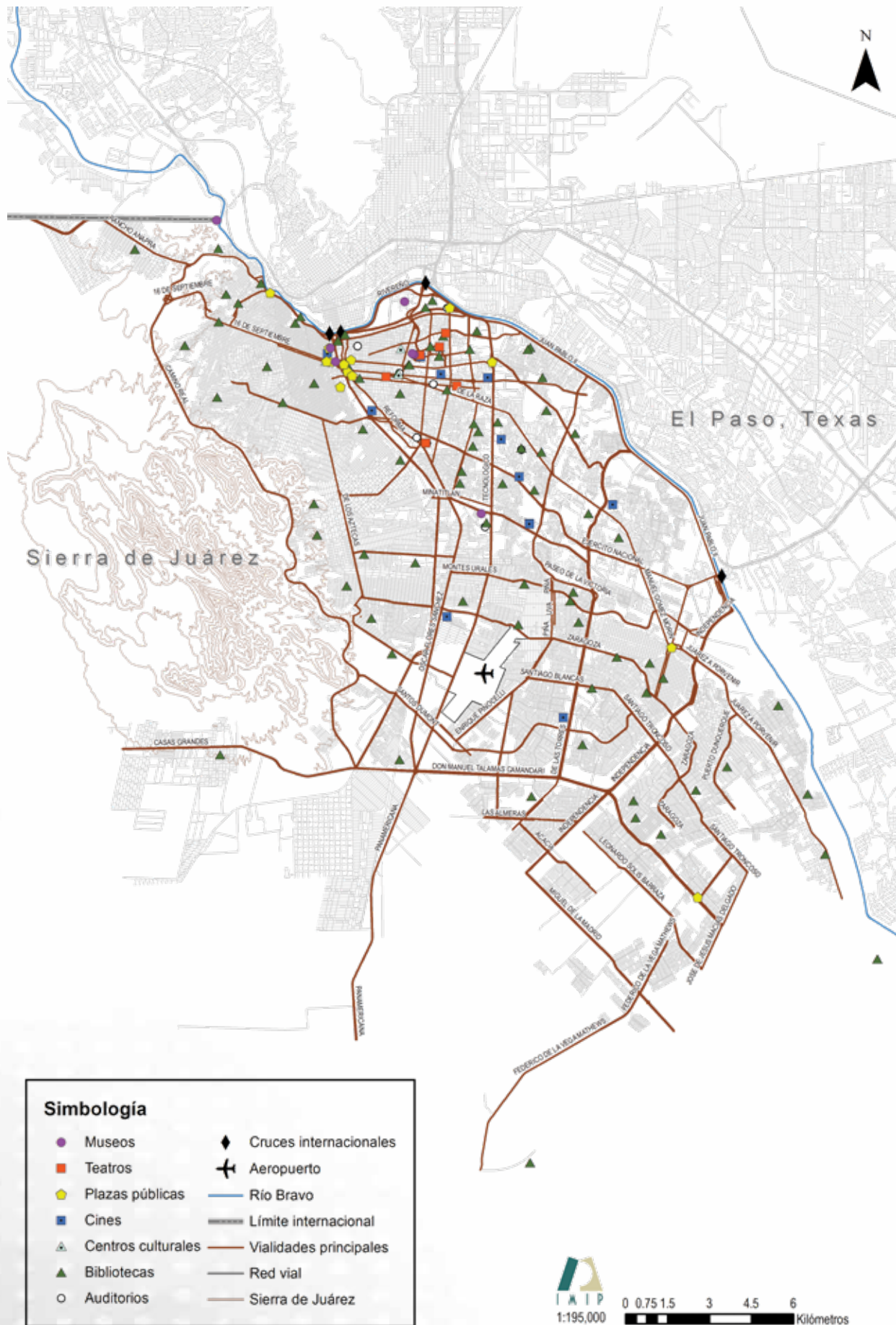

Fuente: Elaboración propia con información del Sistema de Información Geográfica Municipal (SIGMUN).

Equipamiento deportivo en Ciudad Juárez, 2022

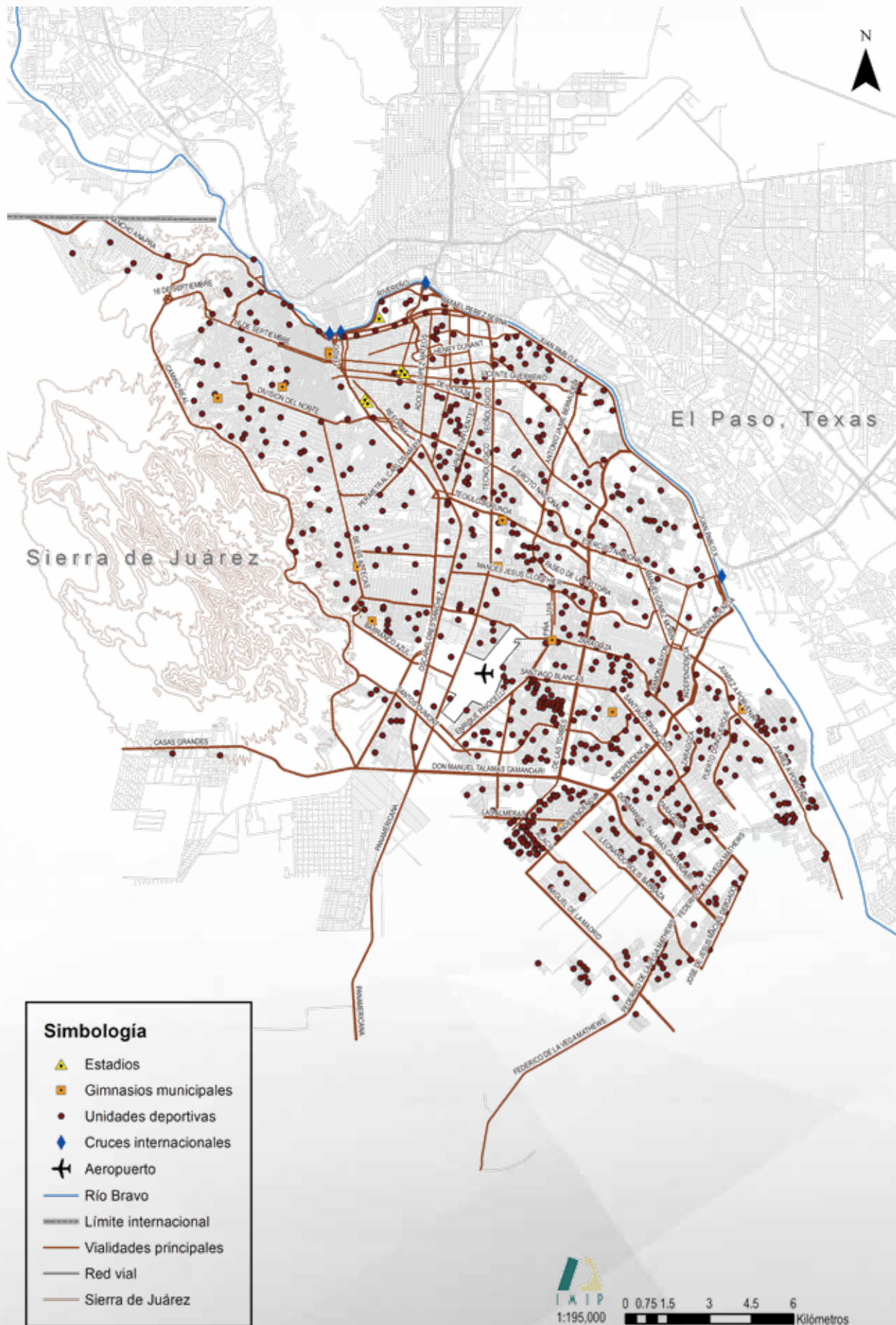

Fuente: Elaboración propia con información del Sistema de Información Geográfica Municipal (SIGMUN).

Red de movilidad ciclista en Ciudad Juárez, 2022

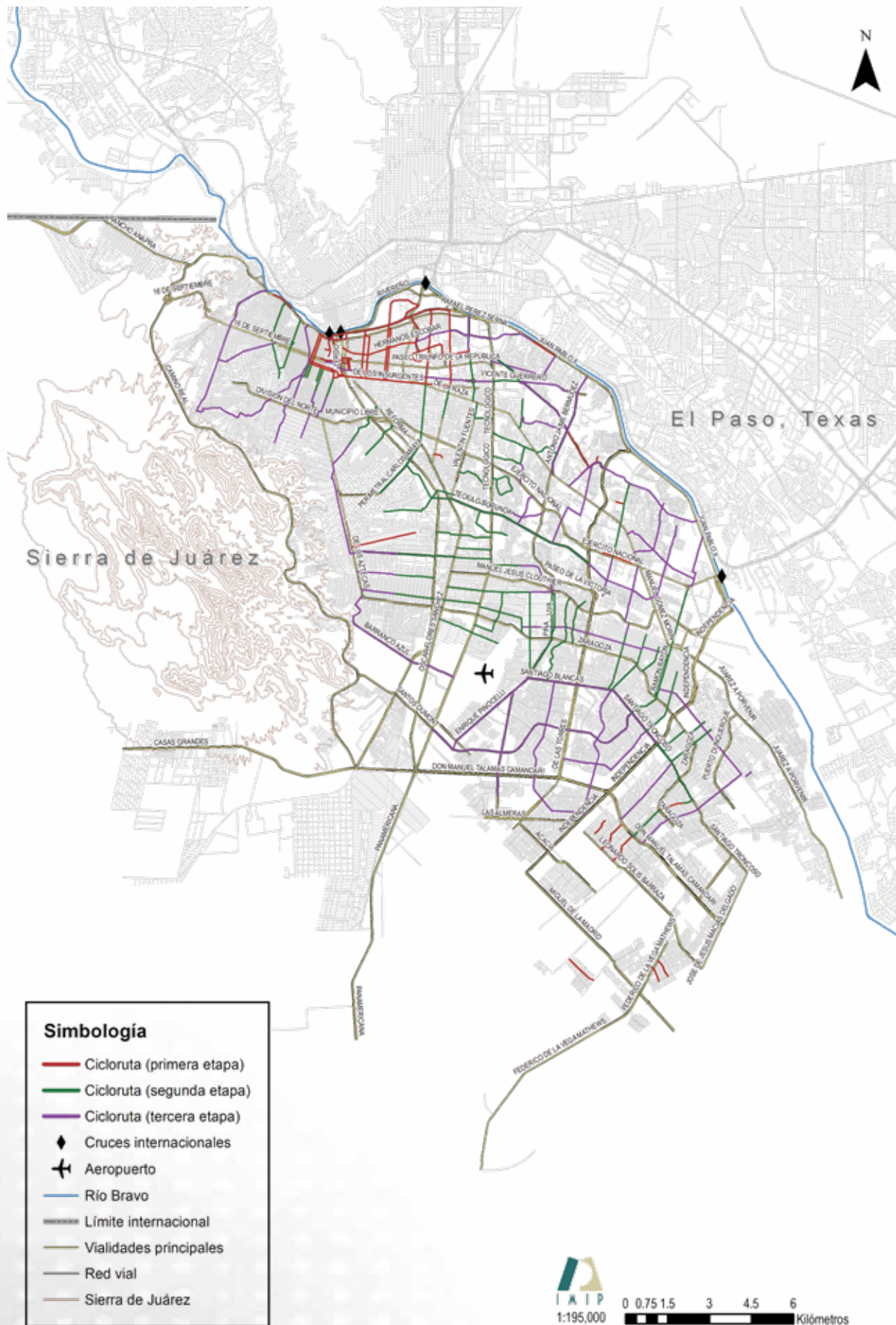

Nota: La cicloruta de la primera etapa es la que actualmente está funcionando, solo faltan concluir las vialidades Del Charro y Hermanos Escobar. Las ciclorutas de la segunda y tercera etapa son las que están contempladas a futuro de acuerdo al Plan de Movilidad Ciclista y su Integración al Sistema de Transporte Público en Ciudad Juárez.

Fuente: Elaboración propia con información del Sistema de Información Geográfica Municipal (SIGMUN).



Wendy Pamela Figueroa Neri

MEDIO AMBIENTE



Recolección total de basura doméstica por mes en el municipio de Juárez, 2020-2022 (toneladas)

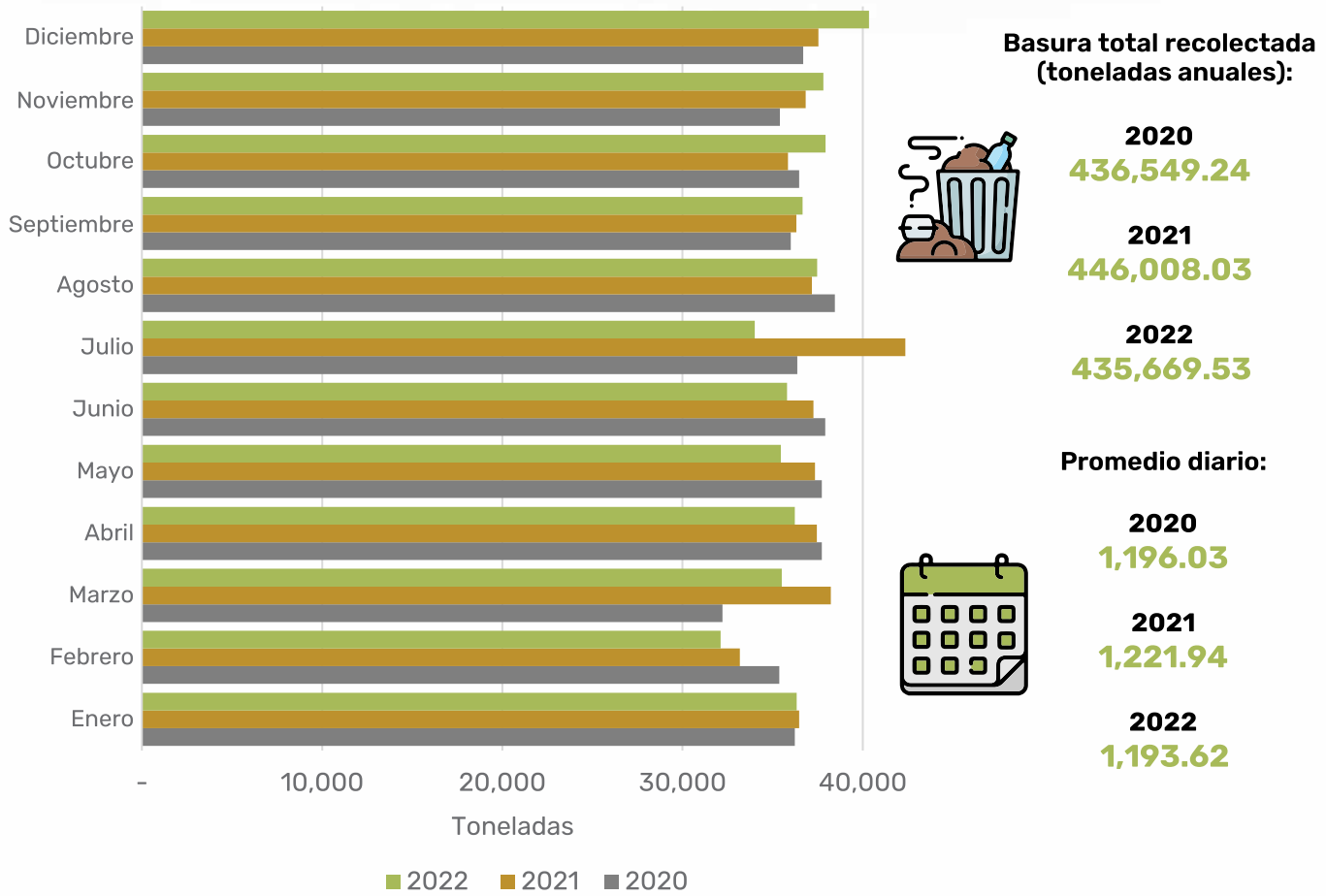



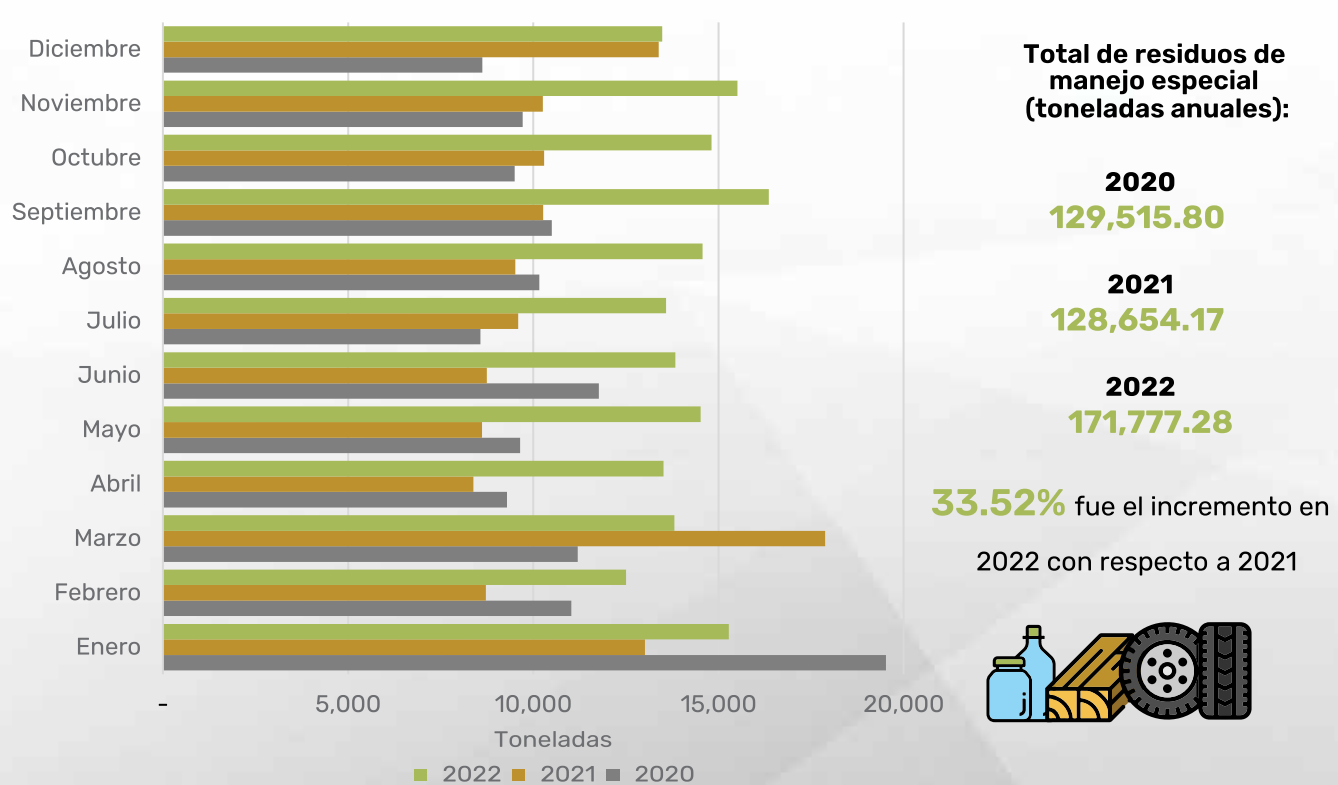

Recolección total mensual de residuos de manejo especial* dispuestos en el relleno sanitario, 2020-2022 (toneladas)



Nota*: De acuerdo a la Ley General para la Prevención y Gestión Integral de los Residuos, los residuos de manejo especial son aquellos generados en los procesos productivos, que no reúnen las características para ser considerados como peligrosos o como residuos sólidos urbanos, o que son producidos por grandes generadores de residuos sólidos urbanos. Algunos ejemplos son papel y cartón, plástico, madera, vidrio, neumáticos, metales, baterías eléctricas, acumuladores de vehículos, entre otros.

Fuente: Elaboración propia con datos de la Dirección de Limpia del municipio de Juárez.

Porcentaje de viviendas por tipo y condición de separación o reutilización de residuos en el municipio de Juárez, 2020

	Tipo de separación de residuos	Los separan o reutilizan (%)	No los separan o reutilizan (%)
	En orgánicos e inorgánicos	23.35	76.63
	En desperdicios para alimentar animales	43.66	56.34
	En desperdicios para echarlos a las plantas	17.13	82.87
	En cartón, latas o plástico para vender, regalar, donar o reutilizar	50.40	49.60

Forma de desechar los residuos sólidos en las viviendas del municipio de Juárez, 2020



99.39% se los dan a un camión de la basura



0.27% los queman



0.07% los llevan al basurero público

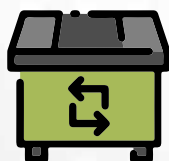

0.20% los dejan en un contenedor o depósito

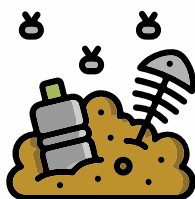

0.06% los tiran en otro lugar (calle, baldío, barranca, río)

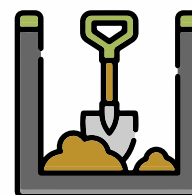

0.001% los entierran

Nota: En la tabla, el tipo de separación de residuos en orgánicos e inorgánicos, la suma de los porcentajes no da 100%, debido a que se excluye los no especificados.

Fuente: Elaboración propia con datos del Censo de Población y Vivienda 2020, Cuestionario ampliado.

Promedio de metros cuadrados de áreas verdes por habitante, 2022

Promedio general **6.8 m²**

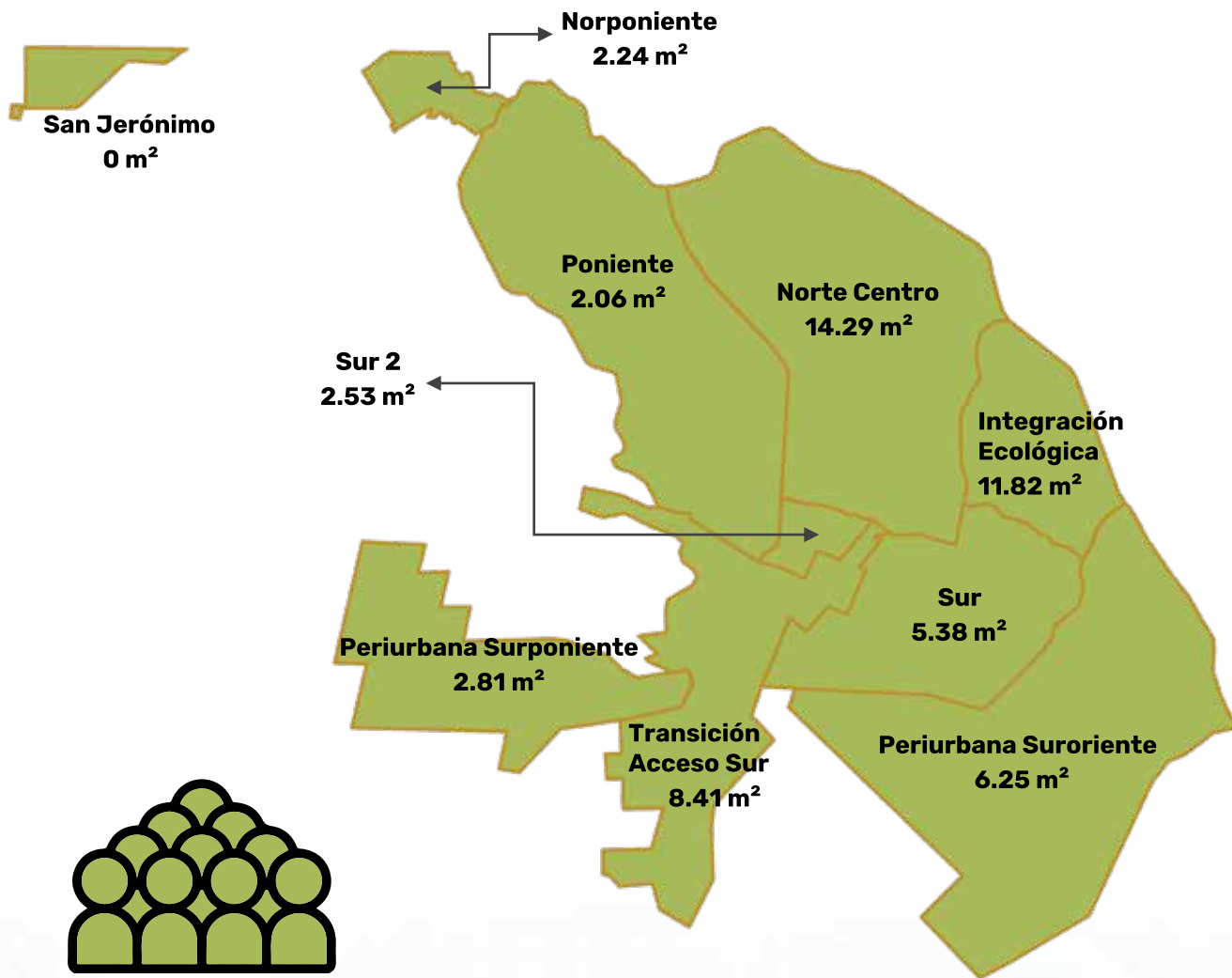

Sector	Área verde (m ²)	Porcentaje área verde	Población 2020
Norponiente	49,643	0.49	22,155
Integración Ecológica	743,210	7.32	62,854
Norte Centro	4,149,580	40.89	290,291
Periurbana Suroriente	2,683,463	26.45	429,017
Periurbana Surponiente	36,230	0.36	12,913
Poniente	776,170	7.65	377,533
San Jerónimo	-	0.00	0
Sur	1,350,357	13.31	250,891
Sur 2	47,991	0.47	18,989
Transición Acceso Sur	310,301	3.06	36,908
Total	10,146,944	100.00	1,501,551

Nota: Esta sectorización corresponde al Plan de Desarrollo Urbano Sostenible 2023 (en proceso de actualización), en el cual se dividió a la ciudad de acuerdo a sus condiciones diferenciadas. Los límites son las vialidades principales, y para determinar cada zona se consideró el grado de consolidación, nivel de bienestar, densidad poblacional, uso de suelo predominante, tipología de vivienda/asentamiento, cobertura de infraestructura, equipamiento y servicios.

Fuente: Elaboración propia con datos del Sistema de Información Geográfica Municipal (SIGMUN) y del Censo de Población y Vivienda 2020 del INEGI.

Porcentaje de áreas verdes por AGEB* en Ciudad Juárez, 2022

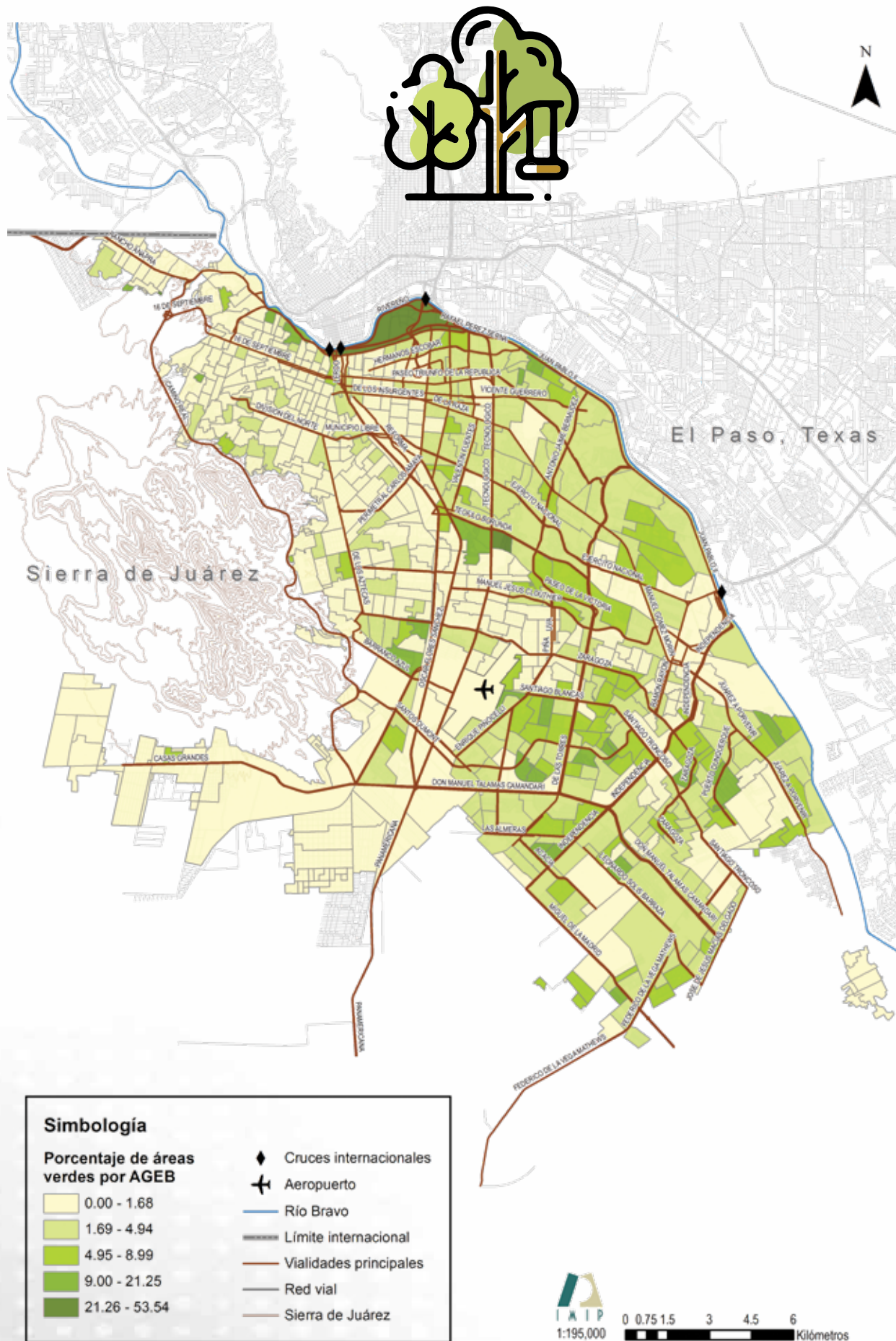

*Área Geostatística Básica (AGEB); es un espacio geográfico conformado por un conjunto de manzanas que, generalmente, va de 1 a 50, delimitadas por calles, avenidas, andadores o cualquier otro rasgo de fácil identificación en el terreno y cuyo uso del suelo sea principalmente habitacional, industrial, de servicios, comercial, entre otros.

Fuente: Elaboración propia con mapa base del IMIP y del INEGI.

Parques urbanos en Ciudad Juárez, 2022

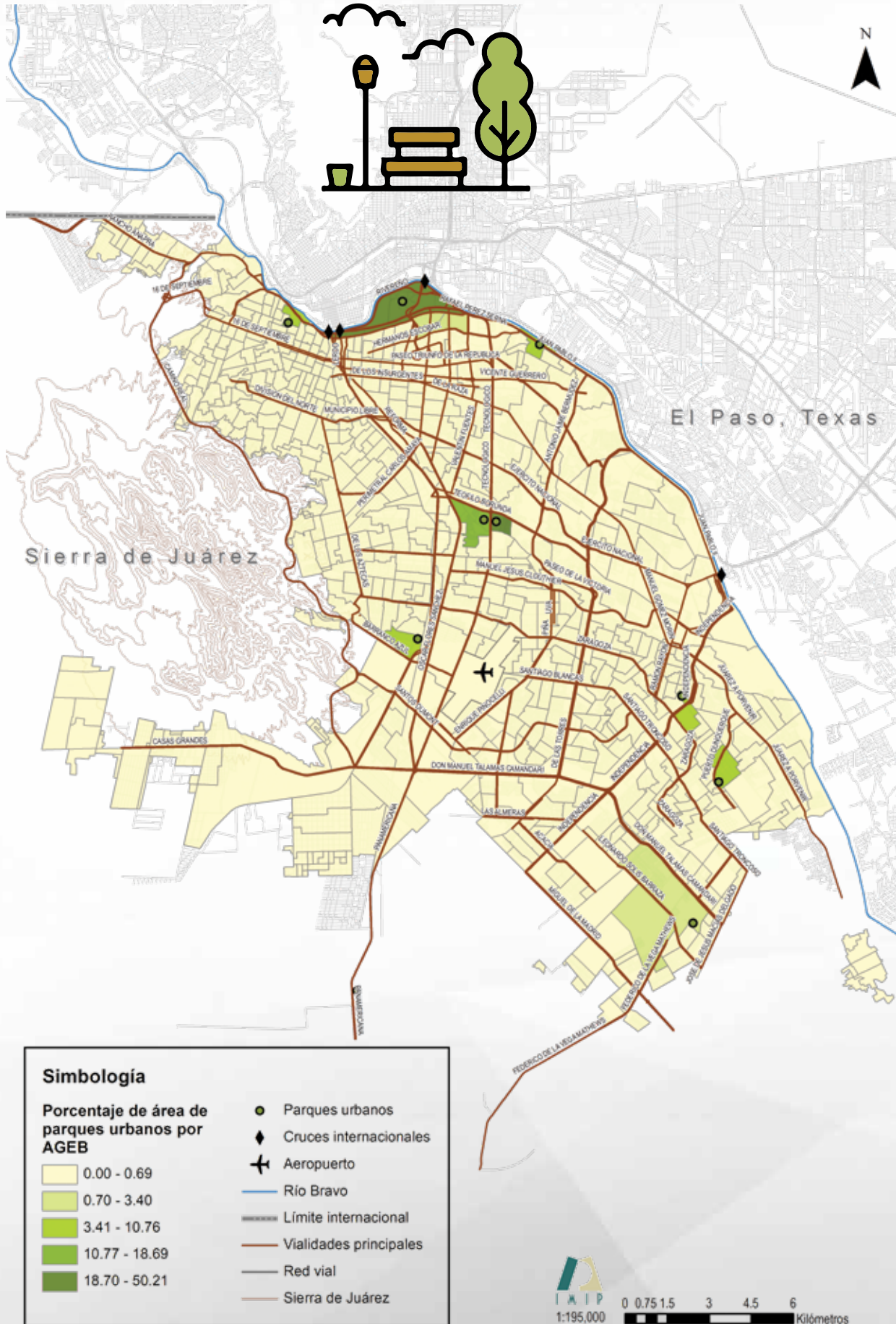

Parque urbano: Área verde al aire libre que por su gran extensión cuenta con áreas diferenciadas unas de otras por actividades específicas, y que por éstas características particulares, ofrece mayores posibilidades para paseo, descanso, recreación y convivencia a la población en general. Además de áreas verdes, puede contar con administración, restaurante, kioscos, cafetería, áreas de convivencia general, zona de juegos para niños y deporte informal, entre otros. Tiene una superficie de más de 40,000 m².

Fuente: Elaboración con mapa base del IMIP y el Sistema Normativo de Equipamiento Urbano, SEDESOL.

Jardines públicos en Ciudad Juárez, 2022

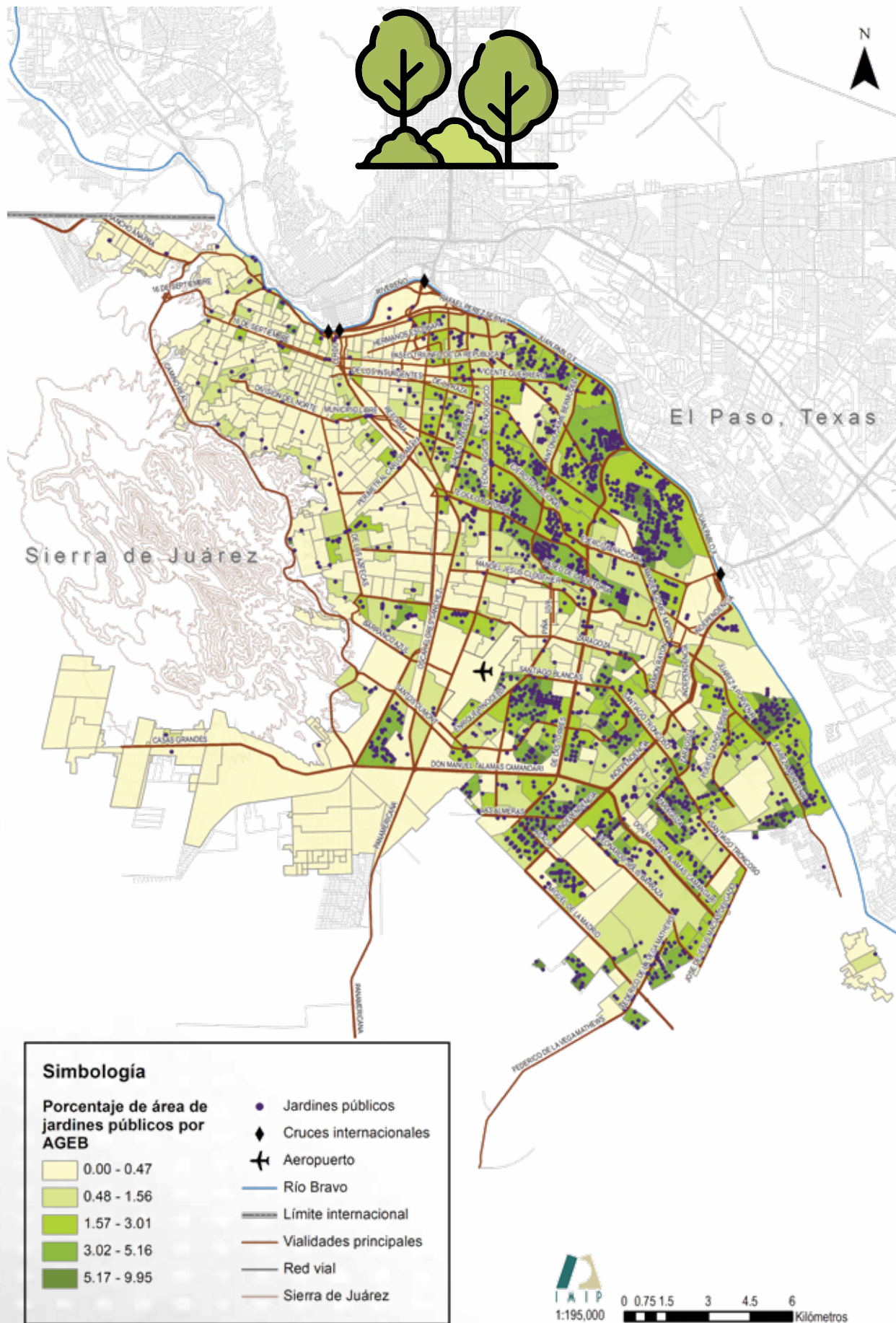

Jardín público: Superficies de área verde cuyas alternativas de uso son de ornato en la trama urbana o de actividades básicas de ocio para vecinos del lugar. El rango de área para este tipo de parque es de 600 a 5,000 m².
Fuente: Elaboración con mapa base del IMIP y el Sistema Normativo de Equipamiento Urbano, SEDESOL.

Precipitación y temperaturas promedio por mes en Ciudad Juárez, período 2006 - 2022

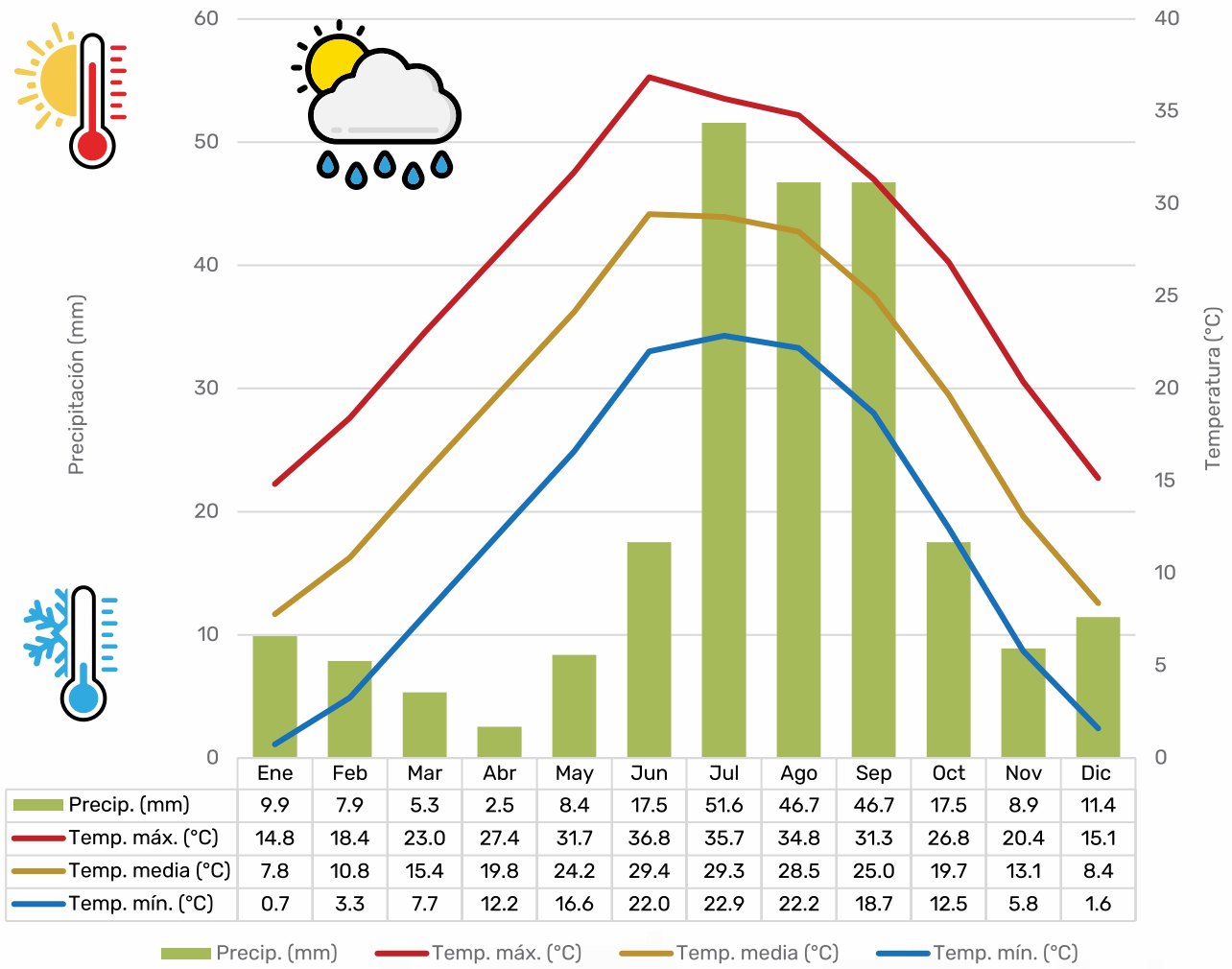

Número de días con temperaturas de 40°C o más en Ciudad Juárez, 2006-2022 (temporada junio-agosto)

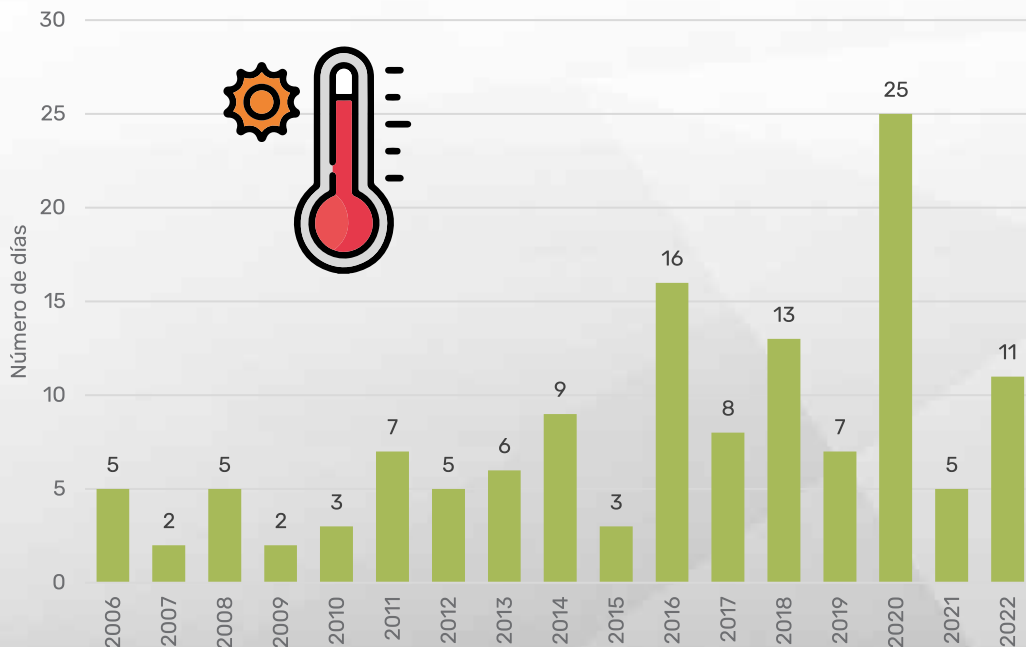

Nota: Se utilizan los datos de El Paso, Texas, por no disponer de información local.
Fuente: Elaboración propia con datos de National Weather Service, El Paso Tx.

Número de días con temperaturas de 0°C y menos en Ciudad Juárez, 2006-2022

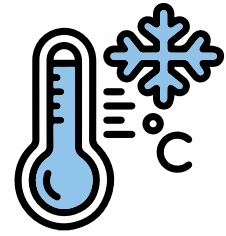
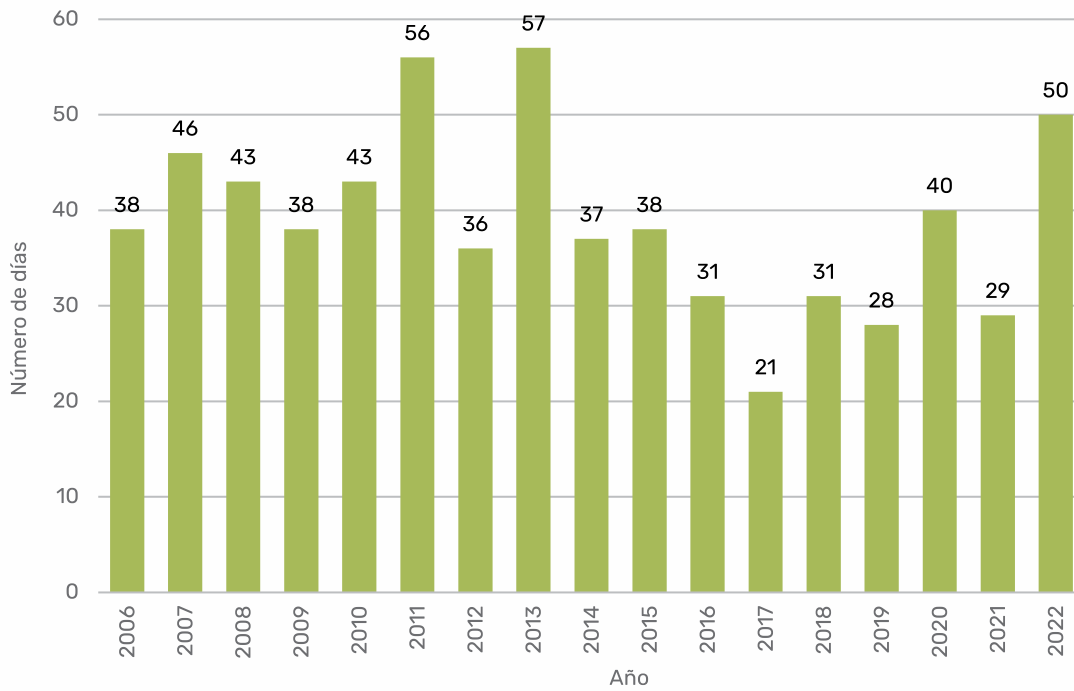

2022 registró **50 días** con temperaturas iguales o menores a **0°C**, convirtiéndose en el **tercer año** más frío del periodo **2006-2022**.

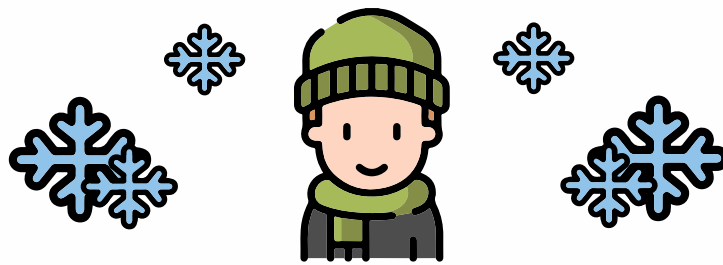

Número de días con caída de nieve en Ciudad Juárez Periodo analizado 2006-2023*

Año	Días	Meses de ocurrencia
2007	2	Noviembre y enero
2009	3	Noviembre (1) y diciembre (2)
2011	2	Febrero y diciembre
2013	1	Enero
2015	2	Diciembre
2018	1	Diciembre
2020	1	Febrero
2021	1	Febrero
2022	2	Febrero



*Del 1 de enero al 16 de marzo de 2023 no se registró un volumen significativo de caída de nieve.
Nota: Se utilizan los datos de El Paso, Texas, por no disponer de información local.
Fuente: Elaboración propia con datos de National Weather Service, El Paso Tx.

Algunos contaminantes atmosféricos y sus fuentes de emisión

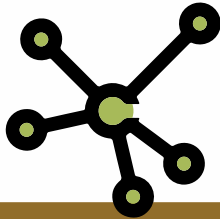

Las partículas se pueden definir como cualquier material que existe en estado líquido o sólido en la atmósfera o en una corriente de gas, a excepción de agua y hielo.

Las partículas incluyen polvo, ceniza, hollín, humo y pequeñas partículas de contaminantes.



Ozono

- Es un gas que está presente de forma natural en la atmósfera a muy bajas concentraciones.
- El O₃ se considera un contaminante ambiental, cuando sus concentraciones se elevan.

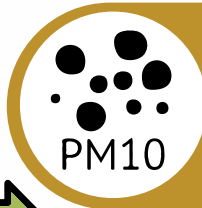

Las **PM10** (con diámetros aerodinámicos aproximadamente siete veces menores que el grosor de un cabello humano) quedarían retenidas en las vías respiratorias.



Las **PM2.5** son partículas menores y pueden provocar enfermedades respiratorias.

Posibles efectos a la salud debido a la contaminación en el aire por PM2.5, PM10 Y O₃



PARTÍCULAS SUSPENDIDAS PM2.5 PM10

Muerte prematura en personas con enfermedades cardíacas o pulmonares

Infartos de miocardio no mortales

Latidos irregulares

Asma agravada

Función pulmonar reducida

Síntomas respiratorios aumentados

Irritación en las vías respiratorias

Tos o dificultad para respirar

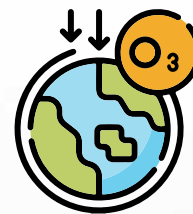

OZONO O₃

Envejecimiento prematuro de los pulmones

Deterioro de la función pulmonar

Irritación de ojos, nariz y garganta, tos

Ataques de asma

Dolores de cabeza

Alteración del sistema inmunológico

Fuente: Elaboración propia con datos del Instituto Nacional de Ecología y Cambio Climático.

Promedio anual de concentración de algunos contaminantes en Ciudad Juárez, 2019-2022

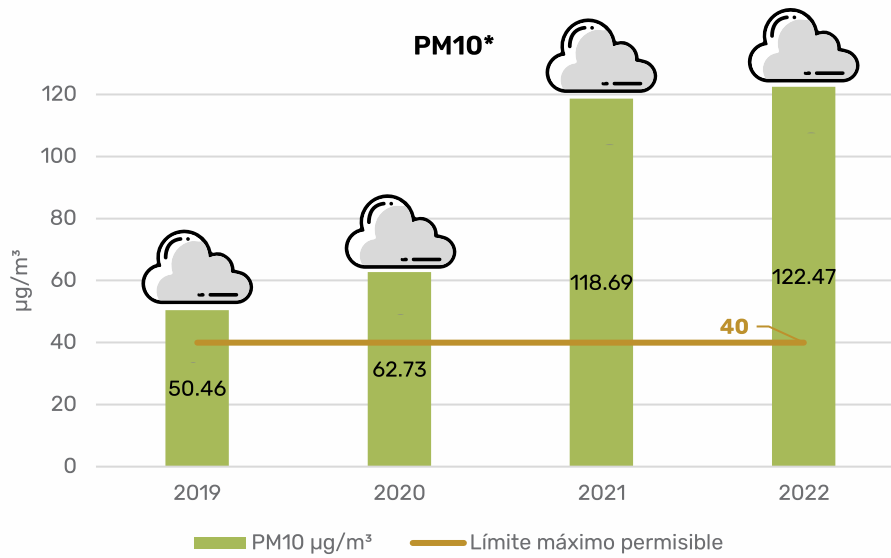

PM 2.5**

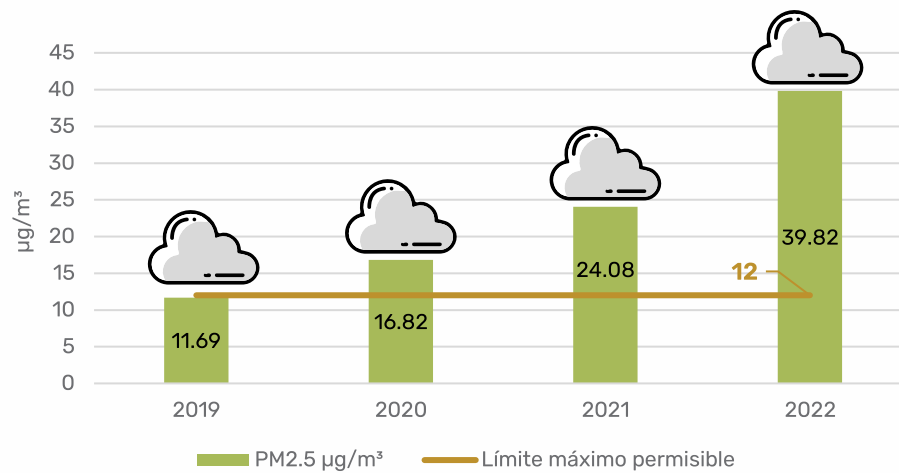

Ozono (O₃)***

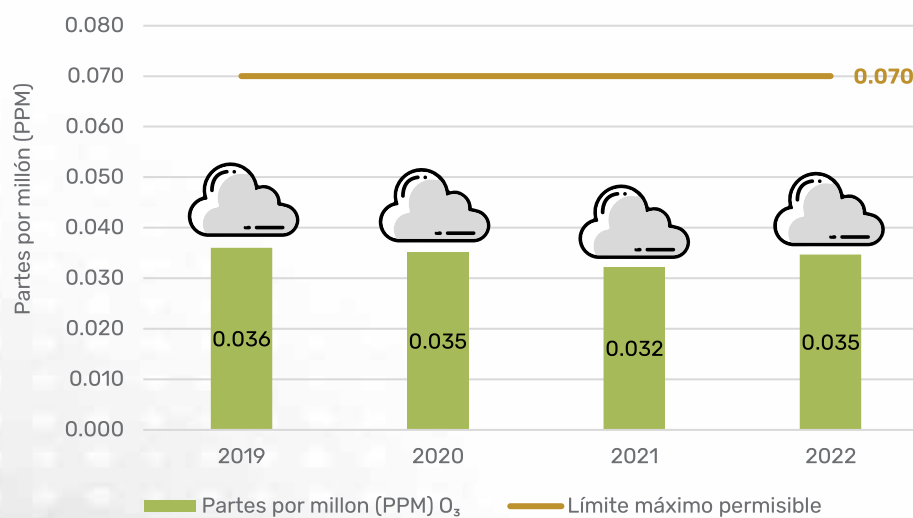

Nota: Los datos corresponden a la estación 01-IIT de la UACJ.

*PM10: Partículas suspendidas de diámetro menor a 10 micrómetros, pero mayor a 2.5. De acuerdo a la Norma Oficial Mexicana NOM-025-SSA1-2014, el límite máximo permisible es de 40 microgramos por metro cúbico (µg/m³) como promedio anual.

**PM2.5: Partículas suspendidas de diámetro menor a 2.5 micrómetros. De acuerdo a la Norma Oficial Mexicana NOM-025-SSA1-2014, el límite máximo permisible es de 12 microgramos por metro cúbico (µg/m³) como promedio anual.

***En el ozono (O₃), el límite máximo permisible es 0.070 partes por millón (PPM) como promedio anual, esto de acuerdo a la Norma Oficial Mexicana NOM-020-SSA1-2014.

Fuente: Elaboración propia con datos del Centro de Ciencias Atmosféricas y Tecnologías Verdes de la Universidad Autónoma de Ciudad Juárez.



RESUMEN





Al 2022:

- El municipio de Juárez registró 1,537,291 habitantes, de los cuales 49.36% son mujeres y el 50.64% son hombres.
- Hay 103 hombres por cada 100 mujeres y 97 mujeres por cada 100 hombres
- De 2010 a 2020, el indicador de población en situación de pobreza disminuyó en 28.70%, lo que significa que 152,675 personas ya no se encuentran en situación de pobreza.
- Del 2000 al 2022 la población se incrementó en promedio anualmente en 1.04%, es decir, una persona por cada 100 habitantes
- La edad mediana de la población es de 29 años.
- El 67.51% de los hogares cuentan con jefatura masculina, mientras que el 32.49% tiene jefatura femenina.
- La edad mediana de las personas que se casaron fue de 30 años, para los hombres de 31 años y para las mujeres de 29 años, mientras que para divorciarse, la edad mediana de la población fue de 43 años, 42 años para las mujeres y 45 años para los hombres.
- Hubo 70 divorcios por cada 100 matrimonios.
- 1 de cada 3 habitantes nació en otro estado o país, es decir, 531,769 personas nacieron en una entidad diferente a Chihuahua.
- El 24.75% de la población migrante provenía de Durango, el 17.80% de Veracruz y el 16.80% de Coahuila.
- Se realizaron 5,899 eventos de repatriación de mexicanos y mexicanas desde Estados Unidos.
- Fueron repatriados 3,248 niños, niñas y adolescentes mexicanos desde Estados Unidos a Ciudad Juárez.

Al 2020:

- Las principales causas de migración fueron: buscar trabajo 42.13% y reunirse con la familia 34.90%.
- 1.68% es la tasa de crecimiento media anual de la población de 2015 a 2020.
- El municipio de Juárez concentraba el 40.42% de la población total del estado; la capital el 25.06%.



- En 2020, el 81.06% de la población del municipio de Juárez tenía afiliación a algún servicio de salud, de la cual, el 50.59% eran mujeres y el 49.41% hombres. El 18.94% no estaba afiliada a ningún servicio de salud, 46.87% fueron mujeres y el 53.13% fueron hombres.
- En cuanto a consultorios médicos, los servicios privados aumentaron considerablemente en 2022, con 127 unidades más que en 2021, al igual que las camas censables, las cuales aumentaron en 93 unidades en 2022.
- En 2020, habían 64,510 personas que presentaban alguna discapacidad (4.27% de la población total). Por otra parte, 20,568 personas tenían algún problema o condición mental (1.36%).
- El DIF brindó un total de 1,529 atenciones en 2022.
- En 2022 se registraron 17,264 egresos hospitalarios, principalmente de pacientes en un rango de edad de los 15 a 24 años. La principal causa de egresos hospitalarios en mujeres fue el parto espontáneo y en hombres fue la enfermedad renal crónica.
- En 2022 se registraron 9,313 defunciones, de las cuales: 59.20% eran hombres y 40.48% mujeres. Las tres principales causas de fallecimiento fueron: enfermedades del corazón, diabetes mellitus y tumores malignos.

COVID-19

- Del 1 de marzo de 2020 al 31 de enero de 2023 se registraron: 56,280 casos confirmados: 53.42% mujeres y 46.58% hombres.
- Se contabilizaron 4,587 defunciones, de las cuales 40.18% eran mujeres y 59.82% hombres.
- Enero de 2022 fue el mes con mayor cantidad de casos confirmados con 10,225 pacientes ambulatorios y 565 hospitalizados, seguido de octubre de 2020 con 7,465 casos de pacientes ambulatorios y 1,519 hospitalizados. Noviembre de 2020 fue el mes con mayor cantidad de defunciones con 954 personas registradas.



- En 2022 el grado promedio de escolaridad en el municipio de Juárez fue de 10.51 años.
- Los hombres de 25 a 29 años presentaron el grado promedio más alto, siendo 12.33 años en 2022, mientras que las mujeres de 20 a 24 años presentaron el grado promedio más alto con 12.26 años en 2022.
- En 2020, el 20.55 de la población tenía educación superior, de los cuales el 48.5% fueron mujeres y el 51.5% hombres.
- Para el ciclo escolar 2022-2023, en secundaria hay en promedio 35 alumnos por grupo, mientras que el promedio en el estado es de 28. En bachillerato hay en promedio 38 alumnos por grupo, mientras que en el estado el promedio es de 33.
- Para el ciclo escolar 2021-2022, en el municipio de Juárez egresaron 7,776 alumnos de nivel superior, donde el 81.2% se graduaron de licenciatura, 11.3% de técnico superior universitario y el 7.5% de posgrado.
- Las principales áreas de estudio de los egresados para el ciclo escolar 2021-2022 fueron administración y negocios (2,478), ingeniería, manufactura y construcción (1,743), y ciencias sociales y derecho (1,501).
- En el ciclo escolar 2022-2023 el 67.72% de las primarias no contaban con equipo de cómputo para uso educativo; mientras que el 32.28% sí, y de este el 68.60% contaba con internet. Por otro lado, solo el 75.46% de las secundarias contaba con equipo de cómputo para uso educativo, del cual 64.90% disponía de internet.



- Al 2022, el municipio de Juárez registró una tasa de delitos por cada 100 mil habitantes de 2,229, inferior a la de 2021, la cual fue de 2,541. Esto representó una disminución de la tasa de 12.25%.
- Con base en la incidencia delictiva del fuero común reportada por el Secretariado Ejecutivo del Sistema Nacional de Seguridad Pública, los tres principales delitos que se suscitaron en 2022 en el municipio fueron la violencia familiar (22%), robo (18%) y daño a la propiedad (10%).
- El Instituto Municipal de las Mujeres (IMM) atendió a 1,057 personas en 2022, de las cuales el 99.72% son mujeres con una edad promedio de 36 años y una edad mediana de 34. Los principales tipos de violencia ejercidos contra las mujeres de 18 a 64 años es la psicológica (81.6%), física (8.3%) y económica (5.0%).
- De las mujeres atendidas por el IMM, el 41% refirieron ser casadas, 23% ser madres solteras y 21% estar en unión libre. Mientras que en cuestión de actividad económica, el 59% reportó estar empleadas, 28% dedicarse a los quehaceres del hogar y 3% estar desempleadas.
- En 2022, se iniciaron 7,426 carpetas de investigación por el delito de violencia familiar en el municipio de Juárez, delito que ha venido en aumento desde 2015, registrando desde entonces una alza del 22%.
- En cuanto a la información de víctimas por el delito de violencia familiar, se tuvieron en el municipio 7,991, de las cuales el 85% fueron mujeres y 15% hombres. Cabe resaltar que las mujeres jóvenes de 18 a 29 años significaron el 28% del total de las víctimas.
- La violencia familiar también fue uno de los principales delitos que se cometieron en contra de menores de edad (0-17 años), donde en 2022 se abrieron 733 carpetas de investigación por este delito, que contenían 838 víctimas. Otros delitos cometidos a este grupo de población vulnerable fueron: abuso sexual, violación y omisión de cuidados.
- De acuerdo a la Encuesta Nacional de Seguridad Pública Urbana (ENSU), al cuarto trimestre de 2022 el 26.6% las personas de 18 años y más del municipio de Juárez expresaron sentirse seguras y 73.4% inseguras. En mujeres, estos porcentajes fueron 22.1% y 77.9% respectivamente, mientras que en hombres 34% y 66%.
- La ENSU también dio a conocer que son los cajeros automáticos localizados en la vía pública y el espacio público donde la población del municipio se siente más insegura, con 79.5%. En mujeres el porcentaje es de 86.1% y en hombres 69.4%.
- Son los incendios el principal siniestro con impacto urbano que atendió el Honorable Cuerpo de Bomberos del Municipio de Juárez. En 2022 se registraron 2,866 incendios con 38 víctimas fatales. La mayor parte de los incendios (26.3%) ocurrieron en viviendas habitadas.



- La inflación anual en Ciudad Juárez en 2022 fue de 7.19%.
- El incremento registrado en los precios de los combustibles en 2022 con respecto a 2021 fue el siguiente:
 - Magna 10.87%
 - Premium 10.57%
 - Diésel 7.55%
- El tipo de cambio al 31 de diciembre de 2022 fue de 19.45 pesos por dólar.
- El peso mexicano abrió la jornada del 6 de marzo de 2023 con el tipo de cambio interbancario a 48 horas en 17.99 pesos por dólar, un nivel no visto desde el 26 de septiembre de 2017.
- La Población Económicamente Activa (PEA) es de 782,646 personas, de las cuales 314,803 son mujeres y 467,843 son hombres. De la PEA, el 98.03% es población ocupada, mientras que el 1.97% es población desocupada.
- La tasa específica de ocupación en el sector informal en 2022 fue de 14.33%.
- La población no económicamente activa, con interés para trabajar, pero bajo un contexto que le impide hacerlo representó el 13.0% del total.
- De los trabajadores adscritos al IMSS a noviembre de 2022: 71.15% ganan de 1 a 3 salarios mínimos. El 3.39% de los trabajadores formales son mujeres que ganan más de 5 salarios mínimos, mientras que el 8.58% de los hombres perciben este nivel salarial.
- A noviembre de 2022 se registraron 42,811 unidades económicas activas; 89.75% corresponden a micronegocios, 7.8% a pequeños negocios, 1.6% a medianos negocios y 0.8% a grandes negocios.
- Al 2022, el 66.2% de los establecimientos activos de la IMMEX del estado de Chihuahua, se ubican en Ciudad Juárez, empleando 313,459 personas que representan el 72.3% del total estatal. El total del personal ocupado en Chihuahua corresponde a 433,687 personas .
- Respecto a los empleos formales de 2021 a 2022, aumentaron en 3.60% lo que representa 17,358 empleos, en tanto que los empleos de la industria de la transformación incrementaron en 3.13%, lo que equivale a 10,016 empleos.
- En 2022 había un total de 321 establecimientos IMMEX con un promedio de 977 empleados por establecimiento. El municipio de Juárez representa el 6.22% del total nacional de establecimientos, mientras que el total de personal ocupado representa el 10.78% de todo el país.



- En 2022, los ingresos del gobierno municipal de Juárez fueron por un total de 7,244.79 millones de pesos corrientes, monto superior al del año pasado en 1,236.72 mdp, lo que significó un incremento de 20.58%.
- El 56.56% de los ingresos se captaron a través de las participaciones y aportaciones, mientras que 43.44 % correspondió a los ingresos propios. De estos últimos, los impuestos fueron la principal vía de recaudación, representando el 62%.
- El rubro de impuestos estuvo soportado principalmente por el pago del predial (45.19%), traslación de dominio (26.90%) y rezago del predial (15.54%).
- En cuanto a los egresos del gobierno municipal en 2022, estos ascendieron a 7,756.78 millones de pesos corrientes, donde el gasto en gestión urbana y seguridad pública fueron los principales ejes. El gasto en gestión urbana representó el 37.30% del total y seguridad pública 25.82%.
- En el comparativo de ingresos obtenidos con respecto a otros municipios seleccionados, Juárez ocupó el quinto lugar de ocho municipios, mientras que Guadalajara se ubicó en el primer sitio con una recaudación de 9,770.45 millones de pesos corrientes, y en último lugar Chihuahua con 4,434.81 mdp.
- En los ingresos expresados en pesos corrientes per cápita, para 2022 el municipio de Juárez registró 4,790 pesos por habitante, monto superior al de los municipios de Puebla, Mérida y Chihuahua pero inferior a Guadalajara, Zapopan, León y Monterrey.



- En 2022, hubo un total de 18,705,969 cruces de Juárez a El Paso, lo que representó un aumento del 27.96% con respecto a 2021.
- Por tipo de cruce, el comportamiento en 2022 respecto al 2021 fue el siguiente:
 - Los cruces peatonales se incrementaron en 32.98%
 - Los cruces de vehículos particulares aumentaron en 29.14%
 - Los cruces de vehículos de carga disminuyeron 3.01%
- A diciembre de 2022, el padrón vehicular del municipio de Juárez contabilizaba 708,087 unidades, de las cuales el 95.46% eran automóviles particulares. El promedio de automóviles por vivienda particular habitada en el municipio es de 1.5.
- En la distribución del padrón vehicular según sexo del propietario al 2022, en el municipio de Juárez el 30.94% de los vehículos pertenecían a mujeres y el 69.06% a los hombres.
- Al 2020, el tiempo de traslado al trabajo para el 35.99% de la población era de 16 a 30 minutos, mientras que en mujeres este porcentaje era de 34.62% y en hombres 36.85%. Por otro lado, el tiempo de traslado a los centros educativos fue de hasta 15 minutos para el 60.19% de la población en general, porcentaje similar para las mujeres 60.45% y para hombres 59.94%.
- En 2022 se suscitaron 3,889 incidentes viales, de los cuales los choques representaron el 92% de los incidentes, los atropellos 5%, volcaduras 1% y el restante 2% fueron de otro tipo. Los principales cruceros con mayor cantidad de incidentes viales son el de Independencia-Manuel Talamás Camandari, Paseo de la Victoria-Teófilo Borunda , Tecnológico-Teófilo Borunda, entre otros.
- En la movilidad aérea, Ciudad Juárez en 2022 registró 14,608 vuelos y 1,961,100 pasajeros. Estas cifras superaron a las de 2021, ya que en ese año las cifras fueron 11,932 y 1,466.466 respectivamente.



- En el municipio de Juárez a 2020, existían 520,242 viviendas, de las cuales, el 10.84% estaban deshabitadas, el 2.77% eran de uso temporal, y el resto se encontraban habitadas.
- Incluyendo los servicios doméstico, público, comercial e industrial, a diciembre de 2022 se tenían los siguientes usuarios:
 - Agua potable: 480,812
 - Drenaje: 478,712
 - Electricidad: 506,488
 - Gas Natural: 222,484
- En el municipio de Juárez, el consumo de agua fue de 117.54 metros cúbicos por habitante al año 2022.
- 8,759.23 millones de pesos fue la inversión ejercida en programas de vivienda del sector público en 2022, donde la mayor parte del financiamiento provino de los organismos; INFONAVIT con 56.18% del total de la inversión y Banca CNBV con 41.62%. Mientras que por modalidad, los principales fueron los financiamientos para viviendas existentes (49%) y viviendas nuevas (45%).
- A febrero de 2023, el 77.43% de las vialidades contaba con pavimento y el 22.57% no.



- La recolección total de basura doméstica en 2022 fue de 435,669.53 toneladas en el municipio de Juárez; mientras que el promedio diario fue 1,193.62 toneladas.
- En cuanto a los residuos de manejo especial, en 2022 se recolectaron 171,777.28 toneladas, mientras que en 2021 fueron 128,654.17, lo que equivale a un incremento de 33.52%.
- Datos censales al año 2020, indican que solo el 23.35% de los hogares del municipio separaba sus residuos en orgánicos e inorgánicos.
- A febrero de 2023, había 6.8m² de área verde por habitante.
- En el periodo de 2006 a 2022: junio es el mes que registra las temperaturas más altas, mientras que julio fue el mes con más precipitaciones.
- En el mismo periodo mencionado anteriormente, 2020 es el año con mayor número de días con temperaturas de 40°C o más, en el cual se registraron 25 días; y en 2022 fueron 11 días con esas temperaturas.
- En 2022 se presentaron 50 días con temperaturas iguales o menores a 0 °C, convirtiéndose en el tercer año más frío del periodo 2006-2022.
- En la calidad de aire, las PM10 en 2022 registraron un promedio 122.47 microgramos por metro cúbico ($\mu\text{g}/\text{m}^3$), situándose por encima del límite máximo permisible (LMP) el cual es de 40 $\mu\text{g}/\text{m}^3$ como promedio anual. Las PM2.5 experimentaron en el último año un promedio anual de 39.82 $\mu\text{g}/\text{m}^3$, posicionándose también por arriba del LMP donde la Norma Oficial Mexicana NOM-025-SSA1-2014 indica que debe ser 12 $\mu\text{g}/\text{m}^3$ como promedio anual.
- En la medición del contaminante ozono, en 2022 se tuvo como promedio anual 0.035 partes por millón (PPM), quedando muy por debajo del LMP, que de acuerdo a la NOM 0M-020-SSA1-2014 debe ser 0.070 PPM.



La *“Radiografía socioeconómica del municipio de Juárez
2022, así comenzó 2023”*
se terminó de imprimir en el mes de abril de 2023 en los
talleres de Carmona Impresores S.A. de C.V.
en Paseo del Sol 115, Ejido Ana, 27014 Torreón, Coahuila.

Se tiraron 500 ejemplares.